NOUVEAU

DICTIONNAIRE

ILLUSTRÉ

HISTORIQUE, GÉOGRAPHIQUE, BIOGRAPHIQUE
ET MYTHOLOGIQUE

COMPRENANT ENVIRON

5,000 ARTICLES CONCERNANT LE CANADA

NOUVELLE ÉDITION (10e)

Revue et corrigée avec soin, considérablement augmentée et contenant 200 portraits des personnages les plus célèbres du Canada et de l'étranger

Par P. THÉBERGE
Bachelier ès Arts de l'Université Laval

MONTRÉAL
C. O. BEAUCHEMIN & FILS, LIB.-IMPRIMEURS
256 et 258, rue Saint-Paul

1893

Enregistré conformément à l'acte du Parlement du Canada, par C. O. Beauchemin & Fils, en l'année 1893, au bureau du ministre de l'Agriculture.

PRÉFACE

Tous les lecteurs connaissent le succès exceptionnel qu'a obtenu notre *Dictionnaire Larousse, édition canadienne*, lors de son apparition en 1885. Il réalisait un progrès notable sur tous les Dictionnaires manuels publiés en France, où les matières relatives au Canada sont traitées d'une façon tout à fait secondaire, insignifiante même et trop souvent erronée. La partie historique du Dictionnaire Larousse, édition française, avait été refaite sur un nouveau plan, de manière à laisser aux noms canadiens un espace considérable, tout en conservant au volume les proportions d'un livre classique. Enfin, le tout formait 292 pages, imprimées en caractère petit texte et contenant environ huit mille articles, dont près de quatre mille concernant le Canada.

Bien des fois, depuis sa publication, le *Nouveau Dictionnaire historique* a été revisé, mais les changements introduits dans cette nouvelle édition, à laquelle nous avons consacré près de deux années, sont si importants, qu'il n'est pas inutile de les signaler : le corps enseignant, les élèves, les gens du monde, auxquels cet ouvrage s'adresse, pourront ainsi juger des soins que nous avons mis à le perfectionner.

La présente édition a été revue, corrigée et augmentée de trois mille noms, dont mille au moins se rapportent au Canada. Tous les articles d'histoire et de géographie sont mis à jour, et les populations sont données d'après les derniers recensements officiels de chaque pays.

De plus, comme l'illustration est un des caractères distinctifs des Dictionnaires manuels en usage aujourd'hui, nous avons illustré le nôtre de 260 portraits dont près de la moitié sont de personnages canadiens. Inutile d'ajouter que les portraits canadiens sont entièrement originaux et ont été dessinés expressément pour notre

27826

Dictionnaire ; les autres ont été imités du Dictionnaire Larousse français. Ensuite, puisqu'il convient de rendre à chacun ce qui lui est dû, nous devons dire aussi que, dans la rédaction de certains articles, nous avons puisé abondamment dans les deux dictionnaires classiques les plus en vogue au Canada.

Les faits historiques les plus récents, ainsi que les célébrités qui viennent de disparaître de la scène, ont reçu de notre part une attention toute spéciale. C'est dire qu'on y trouvera les noms de sir John A. Macdonald, sir A. A. Dorion, Alexander Mackenzie, l'abbé Provancher, le curé Labelle, Chauveau et plusieurs autres, à côté de Mgr Freppel, Lavigerie, Manning, Marmier, Taine et Windthorst.

Tel est le petit dictionnaire que nous présentons avec confiance au public canadien ; rien n'a été négligé pour tâcher de le rendre pratique et vraiment utile. Mais chacun sait que la perfection n'est pas de ce monde ; nous accueillerons donc avec reconnaissance les observations ou même les critiques qui pourront être adressées à cet ouvrage ; nous ferons mieux encore, nous tâcherons de les mettre à profit. Comme nous laissons toute montée la composition typographique de notre dictionnaire, il sera toujours facile d'y faire en aucun temps les additions et les changements nécessaires.

1er mai 1893. LES ÉDITEURS.

ADDENDA ET CORRIGENDA

Belgrade, ville forte, cap. du royaume de Serbie ; sur le Danube ; 35,471 h Page..... 26

Benoît XIII, pape de 1724 à 1730 (*au lieu de Benoît XII*). P. 27

Bosna-Séraï, ville commerçante, cap. de la Bosnie ; 30,000 habitants. Page..... 33

Bosnie, ancienne province de Turquie, occupée par l'Autriche depuis 1878 ; 1,148,600 h. ; cap. Bosna-Séraï. Page..... 33

Bukharest ou **Boukharest,** cap. de la Valachie et du royaume de Roumanie ; 221,805 hab. Page..... 40

Bulgarie, ancienne province de la Turquie ; elle forme aujourd'hui avec la Roumélie orientale une principauté autonome, mais vassale de la Turquie ; 2,100,000 h. ; cap. Sofia. Page..... 40

Cettigne, cap. du Monténégro ; 5,000 h. Page..... 51

DICTIONNAIRE ILLUSTRÉ

HISTORIQUE — GÉOGRAPHIQUE — BIOGRAPHIQUE ET MYTHOLOGIQUE

A

Aa, nom d'un grand nombre de rivières de Suisse, d'Allemagne, de France, etc.

Aalborg, v. de Danemark; 14,200 h.

Aar, riv. de la Suisse, se jette dans le Rhin.

Aarau, v. de la Suisse, sur l'Aar; 6,000 h.

Aarhuus, v. et port de Danemark; 24,900 h.

Aaron, frère de Moïse (1574-1452 av. J.-C.).

Abadie (*Paul*), architecte français, né à Paris (1812-1884).

Aballard, V. *Abélard.*

Abasie (*Grande*), région de la Russie d'Asie; 100,000 h.

Abauzit, philosophe et théologien protestant, mort à Genève en 1767.

Abbadie, théologien protestant (1654-1727).

Abbassides, califes arabes qui régnèrent à Bagdad de 750 à 1258.

Abbatucci, nom d'une famille de Corse qui a fourni plusieurs personnages remarquables.

Abbaye (*prison de l'*), prison d'Etat, à Paris, théâtre des massacres des 2 et 3 septembre 1792; démolie en 1854.

Abbitibbi, lac du Nord-Ouest canadien, qui se décharge dans la rivière du même nom; longueur, env. 60 milles par env. 20 milles de largeur.

Abbitibbi, riv. du Nord-Ouest canadien, qui se jette dans la baie James, après un cours de 200 milles.

Abbon, moine à qui l'on doit le *Siège de Paris par les Normands,* poème latin en 3 livres (850-923).

Abbotsford. V. *St-Paul d'Abbotsford.*

Abdallah (*serviteur de Dieu*) père de Mahomet (545-570).

Abd-el-kader, célèbre émir arabe, né vers 1807, près de Mascara, mort à Damas en 1883, soutint 15 ans la guerre contre les Français; fait prisonnier en 1847, il fut interné à Pau, puis à Amboise, et rendu à la liberté en 1852. Il devint dès lors un ami fidèle de la France.

Abdérame, chef des Sarrasins écrasés par Charles Martel à la bataille de Poitiers, en 732.

Abdérame, calife d'Espagne (912-961).

Abdère, v. de l'anc. Thrace.

Abdias, un des petits prophètes (VIe siècle av. J.-C.).

Abdolonyme, descendant de rois de Sidon, qu'Alexandre le Grand rétablit sur le trône (332 av. Jésus-Christ).

Abdon, 10e juge d'Israël de 1220 à 1212 av. J.-C.

Abel, fils d'Adam, tué par Caïn, l'an 130 du monde.

Abélard, théologien et philosophe, célèbre par sa passion pour Héloïse et par ses infortunes (1079-1142).

Abénaquis ou **Abénakis,** nation sauvage de la famille algonquine; habitaient le Nouveau-Brunswick et ce qui forme aujourd'hui l'Etat du Maine. Evangélisés par le P. Druillettes (1645-51), et le P. Rasles (1687-1724), ils furent toujours attachés à la France et à leur foi. Ils firent beaucoup de mal aux Anglais, qui en forcèrent une partie à émigrer en Canada vers 1680, mais ils n'en continuèrent pas moins à molester ces derniers jusqu'à la conquête.

Abencérages, puissante tribu maure du royaume de Grenade.

Abercrombie, village de la Nouv.-Ecosse (Pictou) ; 420 h.

* **Abercromby** (*James*), né en 1706, remplaça le général Loudoun comme commandant en chef des armées anglaises en Amérique (1757), et fut chargé d'opérer sur le lac Champlain en 1758 ; ayant marché sur Carillon avec une armée de 15,000 hommes, il y fut complètement défait par Montcalm et Lévis et obligé de battre en retraite (le 8 juillet 1758). Il fut alors rappelé et remplacé par le gén. Amherst ; m. en 1781.

Aberdeen, v. d'Ecosse ; 105,200 h.

Aberdeen, village du N.-B. (Carleton ; 1,314 h.

Abia, roi de Juda (958-955 av. Jésus-Christ).

Abigaïl, veuve de Nabal, épousée par David (1060 av. J.-C.).

Abimélech, fils de Gédéon et juge d'Israël ; tué en 1235 av. J.-C.).

Abiron, lévite qui fut englouti avec Coré et Dathan (1489 av. J.-C.).

Abner, général de Saül et de David (env. 1050 av. J.-C.).

Abo, v. et port de Russie (Finlande) ; 23,000 h.

Abomey, cap. du roy. de Dahomey, dans l'Afrique occidentale ; 24,000 h. ; prise par les Français le 17 nov. 1892.

Abou-Bekr, beau-père de Mahomet, 1er des califes ; m. en 634.

Aboukir, village de la basse Egypte, célèbre par une victoire navale de Nelson (1798), et par une victoire de Bonaparte sur les Turcs (1799).).

Aboul-Féda, historien et géographe arabe ; se distingua pendant les croisades (1273-1331).

About (*Edmond*), littérateur et publiciste français (1828-1885).

Abraham, patriarche, père du peuple juif (2,000 ans av. J.-C.).

Abraham (*plaines d'*), vastes terrains à l'ouest de Québec, ainsi nommés d'après Abraham Martin qui en possédait une partie de 1645 à 1667 ; théâtre des dernières batailles qui décidèrent du sort de la Nouvelle-France (1759-60).

Abrantès, ville du Portugal. En 1807, l'armée française y remporta une brillante victoire, en mémoire de laquelle Napoléon conféra à Junot le titre de duc d'Abrantès ; 5,500 h.

Abrantès (*la duchesse d'*), femme du général Junot, a laissé des mémoires très curieux (1784-1838).

Abruzzes (*les*), contrée d'Italie.

Absalon, fils de David, tué par Joab (1030 ans av. J.-C.).

Abydos, v. d'Asie, sur l'Hellespont.

Abydos, v. de la haute Egypte.

Abyssinie, contrée d'Afrique, sur la mer Rouge ; 4,000,000 d'h.

Académus, Athénien dans les jardins duquel Platon fonda la célèbre *Académie*.

Acadia Mines (les **Mines,** sous la domination française), village de la Nouv.-Ecosse (Colchester) ; env. 2,000 h.

Acadie, comprenait ce qui forme aujourd'hui la Nouvelle-Ecosse et une partie du Nouveau-Brunswick. Colonisée par de Monts (1604) et par Poutrincourt (1613), puis concédée à sir Wm Alexander par Jacques Ier (1621) ; perpétuel sujet de disputes entre les rois de France et d'Angleterre ; cédée définitivement à l'Angleterre, par le traité d'Utrecht, en 1713. Les Micmacs, les Etchemins et les Abénaquis habitaient ce pays à l'arrivée des Européens.

Acadiens, Français établis en Acadie et qui furent expulsés de leur pays, de la manière la plus barbare, par les Anglais, en 1755. Cette expulsion des Acadiens a été le sujet d'un poème touchant, *Evangéline*, œuvre de l'écrivain américain Longfellow. Un grand nombre passèrent dans la province de Québec, vers 1756, et y fondèrent des villages qui sont aujourd'hui prospères.

Acarnanie, contrée de l'anc. Grèce.

Accum, chimiste allem. (1769-1839).

Achab, roi d'Israël (917-889 av. Jésus-Christ).

Achaïe, contrée de l'anc. Grèce.

Achantis, peuple de l'Etat d'Achanti, en Guinée ; 3,000,000 d'h. ; cap. Coumasie.

Achard, chimiste prussien (1754-1821), sut un des premiers extraire le sucre de la betterave.

Achate (*le fidèle*), personnage de l'*Enéide*, le compagnon le plus dévoué et l'ami intime d'Enée. Son nom a passé dans la langue pour désigner celui qui ne quitte jamais une personne, qui est toujours à ses côtés.

Achaz, roi de Juda (737-723 av. Jésus-Christ).

Achéenne (*ligue*), confédération de douze villes du Péloponèse, formée surtout contre l'influence macédonienne (280-146 av. J.-C.).

Achéloüs, fleuve situé entre l'Acarnanie et l'Italie.

Achem, petit Etat de l'île de Sumatra ; cap. Achem ; 45,000 h.

Achéron, fleuve des Enfers.

Achille, héros de la guerre de Troie, tué par Pâris.

Achmet Ier, sultan de 1603 à 1617.
Achmet II, sultan de 1691 à 1695.
Achmet III, sultan de 1703 à 1730; donna asile à Charles XII après la bataille de Pultawa.
Açores, îles de l'océan Atlantique, appartenant au Portugal; 269,500 h.
Acre (*Saint-Jean d'*), ancienne *Ptolémaïs*, v. forte de Syrie, prise par Philippe-Auguste et Richard Cœur de Lion en 1191; résista à Bonaparte en 1799; 20,000 h.
Acrocérauniens (*monts*), chaîne de montagnes de l'Épire, auj. monts de la Chimère.
Acte de Québec, loi impériale passée en 1774, qui définissait les limites de la province de Québec, assurait aux catholiques le libre exercice de leur religion, les dispensait du serment du *test*, rétablissait les lois civiles françaises, et créait un conseil législatif qui siégea pour la première fois en 1777.
Acte de 1791, loi par laquelle le parlement anglais accordait au Canada un gouvernement constitutionnel à peu près semblable à celui de l'Angleterre, moins la responsabilité des conseillers exécutifs envers les chambres. Cet acte divisait la colonie en deux provinces: le Haut-Canada et le Bas-Canada, et accordait à chacune d'elles un conseil législatif nommé par la couronne et une chambre élective. Cette constitution fut suspendue en 1838 et remplacée par un *conseil spécial*. V. *ce mot*.
Acte d'Union de 1841, loi du parlement de la Grande-Bretagne qui proclamait l'union des deux Canadas en une seule province, sous le nom de Province-Unie du Canada. Cet acte donnait à cette dernière un conseil législatif nommé par la couronne et une chambre d'assemblée composée d'un égal nombre de députés pour chacune des anciennes provinces. Il nous accordait aussi la responsabilité ministérielle, qui nous avait été refusée jusqu'alors par l'Angleterre. V. *Union*.
Acte d'Union de 1867 ou *Acte de la Confédération*. Sous ce titre on désigne la constitution qui nous régit actuellement et qui nous fut octroyée par le parlement anglais, en 1867. L'acte de 1867 réunit en un seul pays, sous le nom de Puissance du Canada, les provinces de l'Amérique britannique suivantes: le Haut-Canada, qui s'est appelé dès lors Ontario; le Bas-Canada, qui devint la province de Québec; le Nouveau-Brunswick et la Nouvelle-Ecosse. En 1868, le Canada acquit de la Compagnie de la baie d'Hudson les territoires du Nord-Ouest et les fit entrer dans la confédération. En 1870 il créait au milieu de ces territoires la province de Manitoba. En 1871, la Colombie britannique entrait dans la confédération, et l'île du Prince-Edouard en 1873. La confédération est aujourd'hui composée de ces sept provinces.
Actéon, chasseur thébain, changé en cerf par Diane.
Actium, v. et promontoire de Grèce, célèbres par la victoire navale d'Octave sur Antoine, 31 ans av. J.-C.
Acton, village de la prov. d'Ont. (Halton); 1,209 h.
Acton-Vale, ou **St-André d'Acton**, paroisse et village de la prov. de Québec (Bagot); mines de cuivre; 2,064 h.
Adam, nom du premier homme.
Adam (*Adolphe*), compositeur de musique fr. (1803-1856).
Adams (*John*), deuxième président des États-Unis, de 1797 à 1801 (1735-1826).
Adams (*John-Quincy*), fils du précédent, sixième président des États-Unis, de 1825 à 1829 (1767-1848).
Adamsville, paroisse et village de la prov. de Québec (Brome); 900 h.
Adanson, natural. fr. (1727-1806).
Adda, riv. d'Italie (Lombardie).
Addington, comté de la prov. d'Ont., sur le lac Ontario; 24,151 h.; ch.-l. Napanee.
Addington, canton du Nouveau-Brunswick (Ristigouche); 2,751 h.
*** Addison** (*Joseph*), homme d'Etat et célèbre écrivain anglais, né à Milston (Wiltshire). Il publia dans le *Spectateur* des articles qui sont des modèles de finesse, de bon goût, de pureté, d'élégance de style, et qui témoignent souvent d'une critique aussi saine que judicieuse. Il fut moins heureux comme auteur dramatique (1672-1719).

Adélaïde, village de la prov. d'Ontario (Middlesex); 2,616 h.
Aden, v. forte sur le golfe d'Arabie, à l'entrée de la mer Rouge; 40,000 h.
Aden (*golfe d'*), formé par la mer des Indes au sud de l'Arabie.
Adherbal, général carthaginois, remporta une victoire navale sur les Romains près des côtes de Sicile (249 av. J.-C.).
Adherbal, roi de Numidie, mis à mort par Jugurtha (112 av. J.-C.).
Adige, fleuve d'Italie, tributaire de l'Adriatique.

Adjala, village de la prov. d'Ontario (Cardwell) ; 2,459 h.

Admaston, village de la prov. d'Ontario (Renfrew) ; 2,548 h.

Admète, roi de Phères en Thessalie ; Apollon, chassé du ciel, garda ses troupeaux.

Adolphe de Nassau, emper. d'Allemagne de 1292 à 1298.

Adonias, fils de David.

Adonis, jeune Grec d'une grande beauté, qui fut blessé mortellement par un sanglier ; Vénus le changea en anémone.

Adonisédec, roi chananéen vaincu par Josué.

Adour, riv. de France, se jette dans la baie de Biscaye, près de Bayonne.

Adraste, roi d'Argos, et l'un des sept chefs qui assiégèrent Thèbes.

Adrets (*baron des*), chef protestant connu par sa cruauté ; mort catholique en 1586.

Adriatique (*golfe* ou *mer*), long golfe de la mer Méditerranée, à l'est de l'Italie.

Adrien, emper. romain de 117 à 138, encouragea les lettres et les arts.

Adrien Ier, pape de 772 à 795.

Adrien II, pape de 867 à 872.

Adrien III, pape de 884 à 885.

Adrien IV, pape de 1154 à 1159.

Adrien V, pape en 1276.

Adrien VI, pape de 1522 à 1523.

Adstock, village de la prov. de Québec (Beauce) ; 682 h.

Advocate Harbour, port de mer de la Nouv.-Ecosse (Cumberland) ; 1,152 h.

Ægos-Potamos, petit fleuve de Thrace, près duquel Lysandre vainquit les Athéniens en 405 av. J.-C.

Aétius, général romain qui contribua à la victoire de Mérovée sur Attila (451).

Affre (*Denis-Auguste*), archevêque de Paris, tué le 25 juin 1848, sur les barricades où, par un dévouement sublime, il était allé porter des paroles de paix aux insurgés.

Afghanistan, contrée du centre de l'Asie ; 4,000,000 d'h. ; cap. Caboul.

Afrique, une des cinq parties du monde, vaste presqu'île triangulaire tenant à l'Asie par l'isthme de Suez, actuellement ouvert par un canal. Elle est bornée au N. par la Méditerranée, à l'O. par l'océan Atlantique, au S. par le grand Océan, à l'E. par la mer des Indes, et au N.-E. par la mer Rouge. Principales contrées : l'Algérie, les régences de Tunis et de Tripoli, l'empire du Maroc, l'Egypte, le Sahara ou grand désert ; au centre, la Sénégambie, la Guinée septentrionale, la Nigritie ou Soudan, la Nubie, l'Abyssinie, l'Adel ou Ajan, et une vaste région presque inconnue ; au sud, la Guinée méridionale, la Cafrerie, le pays des Hottentots, le gouvernement du Cap, le Mozambique, le Zanguebar. Un grand nombre d'îles, dont les principales sont : Madagascar, la Réunion, Maurice, les Seychelles, les Comores, dans l'océan Indien, les îles du Cap-Vert, les Canaries, Madère, les Açores, dans l'océan Atlantique, dépendent de l'Afrique. Les plus grands fleuves sont : le Nil, le Niger, le Zaïré, le Sénégal, la Gambie, l'Orange et le Zambèze ; principales montagnes : l'Atlas, les monts de Kong, de la Lune, Niewevel et Lupata. Des lacs immenses existent dans l'intérieur du continent africain. Population approximative, 150,000,000 d'h., la plupart de race noire ; superficie, 18,562,500 milles carrés.

Agag, roi des Amalécites, vaincu par Saül.

Agamemnon, roi de Mycènes et chef des héros grecs qui assiégèrent la ville de Troie (1280-1270 av. J.-C.).

Agapet (*saint*), pape de 535 à 536.

Agar, esclave d'Abraham et mère d'Ismaël.

Agathe (*sainte*), vierge et martyre à Palerme, en 251.

Agathocle, tyran de Syracuse (359-287 av. J.-C.).

Agathon (*saint*), pape de 678 à 682.

Agen, v. de France, ch.-l. du dép. de Lot-et-Garonne ; 22,055 h.

Agénois, anc. pays de France dans la Guyenne, dép. de Lot-et-Garonne.

Agénor, guerrier troyen.

Agésandre, sculpteur rhodien qui travailla au groupe du *Laocoon*.

Agésilas, roi de Sparte (399-361 av. J.-C.).

Aggée, l'un des petits prophètes (VIe siècle av. J.-C.).

Agis, roi de Sparte (IIIe siècle av. J.-C.).

Aglaé, une des trois Grâces.

Agnadel, village de Lombardie, célèbre par une victoire de Louis XII sur les Vénitiens, en 1509.

Agnès (*sainte*), vierge et martyre en 303.

Agnès de Méranie, seconde femme de Philippe-Auguste (1196), qui avait répudié pour elle Ingelburge.

Agnès Sorel, dite *Dame de beauté*, favorite de Charles VII (1409-1450).

Aguiers, tribu de la confédération iroquoise des Cinq-Cantons ; peut-être la plus féroce de celles qui formaient cette nation. Ce fut elle qui joua le principal rôle dans la

ligue contre la nation huronne, en 1648 et 1649, où cette dernière fut détruite. Les Agniers habitaient la vallée de la rivière Mohawk et furent appelés Mohawks par les Anglais.

Agobard, archev. de Lyon, l'un des hommes les plus savants de son temps; m. en 840.

Agra, v. de l'Inde anglaise; 160,000 h.

Agram, v. de Hongrie, ch.-l. de la Croatie autrichienne; 28,900 h.

Agricola, génér. rom., acheva la conquête de la Grande-Bretagne; m. l'an 93.

Agrigente, v. ancienne de la Sicile.

Agrippa, général romain, gendre et favori d'Auguste (63-12 av. J.-C.).

Agrippine, mère de Néron, qui la fit périr l'an 59.

* **Aguesseau** (*François d'*), magistrat français intègre et orateur éloquent; chancelier de France sous Louis XV (1668-1751).

Ahmédabad, v. de l'Inde anglaise; 117,000 h.

Ahrimane, principe ou dieu du mal dans l'ancienne religion des Perses.

Aigremont (*M. d'*), remplaça l'intendant Dupuy comme commissaire-ordonnateur (1728) jusqu'à l'arrivée de M. Hocquart; il fit un voyage aux grands lacs de l'Ouest; m. en 1728.

Aigues-Mortes, petite ville de France (Gard). Jadis port de mer où saint Louis s'embarqua deux fois pour la croisade (1248-1270).

Aiguillon (*duc d'*), ministre sous Louis XV (1720-1782).

* **Aiguillon** (*Marie-Madeleine de Vignerod, duchesse d'*), nièce du cardinal de Richelieu, fondatrice de l'Hôtel-Dieu de Québec (1639); m. en 1675.

Ailleboust de Coulonge (*Louis d'*), arriva au Canada en 1643; commandant à Montréal en l'absence de M. de Maisonneuve (1645-46); troisième gouverneur général de la Nouvelle-France (1648 à 1651); homme de bien et connaissant les besoins de la colonie, il ne put, faute de fonds, réprimer l'audace des Iroquois au printemps de 1649; remplaça M. de Lauson-Charny en attendant l'arrivée de M. d'Argenson (1657-58); mort à Montréal en 1660.

Ailleboust de Mantet (*Nicolas d'*), commandant de l'expédition destinée à opérer du côté d'Albany (1690), laquelle fit deux cents lieues sur la neige, à travers les forêts, et se rabattit sur Corlar (Schenectady) dont les habitants ne firent guère de résistance. Ce village fut rasé et brûlé.

Ailly (*Pierre d'*), cardinal, légat d'Avignon (1350-1420).

Ailsa Craig, village de la prov. d'Ont. (Middlesex); 732 h.

Ain, dép. de France, ch.-l. Bourg; 364,308 h.

Ain, riv. de France, sort des monts du Jura, et se jette dans le Rhône.

Aisne, dép. de France, ch.-l. Laon; 555,925 h.

Aisne, riv. de France, prend sa source dans le dép. de la Meuse, et se jette dans l'Oise.

Aix, v. de France (Bouches-du-Rhône); 29,057 h.

Aix-la-Chapelle (*traité d'*), entre la France et l'Angleterre (1748), par lequel Louisbourg et le Cap-Breton étaient rendus à la France et l'Acadie cédée définitivement à l'Angleterre; ce ne fut qu'une trêve.

Aix-la-Chapelle, v. de la Prusse rhénane; 95,693 h.

Ajaccio, v. de France, ch.-l. du dép. de la Corse; 17,576 h. Patrie de Napoléon Ier.

Ajan (*côte d'*), contrée d'Afrique sur la mer des Indes; 150,000 h.

Ajax, nom de deux héros de la guerre de Troie.

A Kempis (*Thomas*), chanoine augustin allemand, mort vers 1471, l'un des auteurs présumés du livre de l'*Imitation de Jésus-Christ*.

Alabama, riv. des Etats-Unis, se jette dans le golfe du Mexique; cours, 320 milles.

Alabama, un des Etats-Unis de l'Amérique du Nord; 1,513,000 h.; cap. Montgomery.

Alacoque (*Marie-Marguerite*), religieuse française de la Visitation au couvent de Paray-le-Monial (1647-1690), provoqua l'institution de la fête du Sacré-Cœur.

Alains, un des peuples barbares qui envahirent la Gaule au Ve siècle.

Aland (*îles d'*), archipel de la mer Baltique.

Alaric Ier, roi des Visigoths, pilla Rome en 410.

Alaric II, roi des Visigoths, tué par Clovis à Vouillé, en 507.

Alaska (*territoire d'*), autrefois *Amérique russe*, acheté par les Etats-Unis en 1867; 30,000 h.; cap. Sitka.

Albane (l'), célèbre peintre italien (1578-1660).

Albanel (*Charles*), jésuite, arrivé à Québec en 1649; il évangélisa les Montagnais à Tadoussac, en 1651, et accompagna l'expédition du marquis de Tracy en 1666. Il est le premier explorateur qui se soit rendu à la baie d'Hudson par le Saguenay (1672); m. en 1680.

Albani, nom d'une illustre famille italienne.

Albanie, prov. de la Turquie d'Europe; 1,650,000 h.; cap. Scutari.

Albany, aujourd'hui capitale de l'Etat de New-York; 94,923 h. Fut fondée par les Hollandais sous le nom de Fort Orange en 1623; les Anglais s'en emparèrent en 1664 et l'appelèrent Albany en l'honneur du duc d'Albany, plus tard Jacques II.

Albany, fort de la compagnie de la baie d'Hudson, sur la baie James, à l'embouchure de la rivière Albany.

Albany, rivière du territoire du N.-Ouest, prend sa source dans le lac St-Joseph et va se jeter dans la baie James après un cours de 320 milles.

Albe (*duc d'*), général des armées de Charles-Quint et de Philippe II, célèbre par ses cruautés dans les Pays-Bas révoltés (1508-1582).

Albe-la-Longue, la plus anc. ville du Latium; détruite par les Romains vers 666 av. J.-C.

Alberni, canton de la Colombie anglaise (Vancouver); 191 h.

Alberoni, cardinal ministre du roi d'Espagne Philippe V (1664-1752).

Albert, comté du Nouv.-Brunswick; ch.-l. Hopewell; 10,971 h.

Albert Ier, empereur d'Allemagne de 1298 à 1308.

Albert II, empereur d'Allemagne de 1438 à 1439.

Alberta, district du Nord-Ouest canadien, créé par le parlement d'Ottawa en 1882; il a une superficie d'environ 106,000 milles carrés et a pour bornes, au nord, le district d'Arthabaska; à l'est, les districts de Saskatchewan et d'Assiniboia; au sud, les Etats-Unis, et à l'ouest, les montagnes Rocheuses; population, 25,277.

Albert le Grand, théologien scolastique et philosophe allemand (1193-1280).

Albert-Nyanza ou **Mvoutan-Nzigbé,** grand lac de l'Afrique intérieure d'où sort une des branches du Nil.

Alberton, port de mer de l'île du Prince-Edouard (Prince); environ 700 h.

Albi, v. de France, ch.-l. du dép. du Tarn; 21,224 h.

Albigeois, secte religieuse qui se propagea, dès le XIe siècle, aux environs d'Albi; détruite en partie par Simon de Montfort et Louis VIII, au XIIIe siècle.

Albion, nom ancien de la Grande-Bretagne.

Albion, village de la prov. d'Ontario, ch.-l. du comté de Cardwell; 3,142 h.

Alboin, roi des Lombards, de 561 à 573.

Albret (*maison d'*), illustre famille à laquelle appartenait Jeanne d'Albret, mère de Henri IV.

Albuquerque, célèbre navigateur portugais (1453-1515), fondateur de la puissance portugaise dans l'Inde.

Alcazar-Quivir, v. du Maroc, célèbre par la bataille que Sébastien de Portugal livra aux Maures en 1578, et où il perdit la vie.

Alcée, poète grec du VIIe siècle av. J.-C.

Alcibiade, général et homme d'Etat athénien (450-404 av. J.-C.).

Alcinoüs, d'après l'*Odyssée*, roi des Phéaciens, accueillit Ulysse après son naufrage.

Alcmène, mère d'Hercule.

Alcuin, savant anglais, chargé par Charlemagne de fonder des écoles dans son empire (735-804).

Aldborough, canton de la prov. d'Ontario (Elgin); 5,299 h.

Aldrovande, savant naturaliste italien (1522-1605).

Alecton, une des trois Furies.

* **Alembert** (*d'*), célèbre écrivain et géomètre fr., un des fondateurs de l'*Encyclopédie* (1717-1783).

Alençon, v. de France, ch.-l. du dép. de l'Orne; 17,550 habitants.

Alençon (*comtes* et *ducs d'*), titres portés par divers membres de la maison de Valois.

Alentejo, la plus grande des six provinces du Portugal.

Aléoutes ou **Aléoutiennes** (*îles*), archipel du territoire d'Alaska, dans le grand Océan boréal.

Alep, v. de Syrie; 70,000 h.

Alexander de Menstrie (*sir William*), obtint l'Acadie en concession de Jacques Ier, roi d'Angleterre, en 1621, et tout le Canada par charte royale en 1628; à sa demande fut créé l'ordre des chevaliers baronnets de la Nouvelle-Ecosse. Il fut, plus tard, fait comte de Stirling; m. en 1640.

Alexandra, princesse juive qu'Hérode fit mettre à mort.

Alexandre le Grand, roi de Macédoine, conquérant de la Perse et des Indes; m. à Babylone (356-323 av. J.-C.).

Alexandre Ier, emper. de Russie de 1801 à 1825; né en 1777.

Alexandre II, emper. de Russie (1855-1881).

Alexandre Ier, pape (108-117).

Alexandre II, pape de 1061 à 1073.

Alexandre III, pape de 1159 à 1181.

Alexandre IV, pape de 1254 à 1261.

Alexandre V, pape de 1409 à 1410.

Alexandre VI (*Borgia*), pape de 1492 à 1503.

Alexandre VII, pape de 1655 à 1667.

Alexandre VIII, pape de 1689 à 1691.

Alexandre Bala, roi de Syrie de 149 à 144 av. J.-C.

Alexandre Jannée, roi des Juifs de 106 à 79 av. J.-C.

Alexandre Sévère, emp. romain (222-235).

Alexandria, établissement de la Colombie anglaise, sur la rivière Fraser; 400 h.

Alexandria, village de la prov. d'Ont. (Glengarry); évêché catholique; 1,614 habitants.

Alexandrie, v. d'Egypte, fondée par Alexandre le Grand et renommée par sa bibliothèque, qui fut brûlée par ordre du calife Omar; 230,000 h.

Alexandrie, v. forte des Etats sardes; 62,464 h.

Alexis, nom de plusieurs empereurs de Constantinople.

Alexis Michnelowitz, czar de Moscovie de 1645 à 1676; père de Pierre le Grand.

Alexis Pétrowitz, fils de Pierre le Grand, conspira contre son père; mourut en prison.

Alfieri, poète trag. ital. (1749-1803).

Alfort, village de France (Seine), connu par son école vétérinaire.

Alfred (*Saint-Victor d'*), paroisse de la province d'Ontario (Prescott); 3,053 habitants.

Alfred le Grand, roi d'Angleterre (849-901).

Alger, cap. de l'Algérie, port sur la Méditerranée, pris par les Français en 1830; 70,747 h.

Algérie, colonie française de l'Afrique septentrionale; cap. Alger; 3,910,379 h.

Algoma, district de la prov. d'Ontario, dont il comprend l'extrémité ouest; 41,856 h.

Algoma Mills, canton de la prov. d'Ontario (Algoma); 620 h.

Algoma South, canton de la prov. d'Ontario (Renfrew); 1,025 h.

Algonquins, nation sauvage du Canada, dont les nombreuses tribus habitaient le pays qui s'étend depuis le Labrador et la baie d'Hudson jusqu'au delà du lac Supérieur; ils occupaient aussi le haut Saint-Laurent et surtout l'Ottawa. Ce fut pour recevoir ceux qui voudraient se convertir que l'établissement de Sillery fut fondé en 1637. Ils se montrèrent toujours les amis des Français.

Alhambra (*l'*), célèbre palais des rois maures, à Grenade, en Espagne.

Ali, gendre de Mahomet, calife de 656 à 660.

Alibert, médecin français, né à Villefranche (1766-1837).

Alicante, v. et port d'Espagne; excellents vins; 35,500 h.

Alice et Fraser, canton de la prov. d'Ontario (Renfrew); 1,920 h.

Aligre (*Etienne d'*), chancelier de France (1559-1635).

Alise ou **Alésia,** village de la Côte-d'Or (France), où Vercingétorix fut vaincu par César (52 av. J.-C.).

Alix de Champagne, reine de France, femme de Louis VII et mère de Philippe-Auguste; mort en 1206.

Allard, général fr. au service du roi de Lahore, en Perse (1785-1839).

Allcock (*l'hon. Henry*), juge en chef du Haut-Canada, devint membre du conseil exécutif, juge en chef du Bas-Canada et orateur du conseil législatif (1807); m. en 1808.

Alleghany ou **Apalachés** (*monts*), grande chaîne de montagnes de l'Amérique du Nord, qui commence près du cap des Rosiers, dans la province de Québec, et traverse les Etats-Unis de l'Est jusqu'à la partie nord de l'Alabama. La hauteur de ces montagnes varie de 500 à 2,000 pieds.

Alleghany City, v. des Etats-Unis (Pensylvanie); 105,287 h.

Allemagne (*empire d'*), confédération de 26 Etats du centre de l'Europe, dont la présidence appartient au roi de Prusse; 46,844,928 h.; cap. Berlin.

Allen (*Ethan*), colonel anglais, commandait les troupes américaines qui enlevèrent successivement les forts Carillon, Saint-Frédéric et Saint-Jean; fut fait prisonnier devant Montréal (1775); a écrit un journal de sa captivité, publié en 1780.

Allia, riv. de l'anc. Italie, où les Romains furent battus par les Gaulois (390 av. J.-C.).

Allier, riv. de France, prend sa source dans les Cévennes, et se jette dans la Loire.

Allier, dép. de France, ch.-l. Moulins; 424,582 h.

Alliston, village de la prov. d'Ontario (Simcoe); 1,371 h.

Allouez (*Claude*), jésuite, arrivé à Québec en 1658; visita les bords du lac Supérieur en 1665 et découvrit, avec le P. Dablon, le pays des Illinois et le Wisconsin (1670). C'est lui qui fit le discours en algonquin, à la grande réunion du Sault-Ste-Marie (1671), où les sauvages de l'Ouest se mirent sous la protection du roi de France; il mourut chez les Miamis en 1689.

Allumettes (*île des*), située dans la rivière Ottawa (prov. de Québec), dans le comté de Pontiac; quartier général des Algonquins lorsque Champlain les visita en 1613; les premiers explorateurs l'appellent aussi l'*île du Borgne.* Elle forme la paroisse et le village de *St-Liguori des Allumettes;* 1,018 h.

Alma, canton du Nouveau-Brunswick (Albert); 1,091 h.

Alma, riv. de Crimée, connue par la victoire des Français et des Anglais sur les Russes en 1854.

Almagro (*Diego d'*), compagnon de Pizarre dans la conquête du Pérou (1463-1538).

Al-Manzor, nom de plusieurs personnages musulmans remarquables.

Almonte, ville de la province d'Ont. (Lanark); 3,072 h.

Almoravides, tribu arabe qui soumit d'abord Fez et le Maroc, puis le sud de l'Espagne, vers la fin du IXe siècle.

Alnwick, canton de la province d'Ont. (Northumberland); 1,321 h.

Alnwick, canton du N.-Brunswick (Northumberland); 2,960 h.

Alpes, chaîne de montagnes au nord de l'Italie.

Alpes (*Basses-*), dép. de France, ch.-l. Digne; 129,494 h.

Alpes (*Hautes-*), dép. de France, ch.-l. Gap; 122,924 h.

Alpes-Maritimes, dép. de France, ch.-l. Nice; 238,057 h.

Alphonse (*Jean*), pilote saintongeois, qui dirigeait l'expédition de Roberval en 1542; explora le Saguenay et publia en France le premier routier du golfe Saint-Laurent.

Alphonse Ier, le Batailleur, roi d'Aragon et de Navarre de 1104 à 1134.

Alphonse II, roi d'Aragon (1162-1196).

Alphonse III, le Magnifique, roi d'Aragon de 1285 à 1291.

Alphonse IV, le Débonnaire, roi d'Aragon de 1327 à 1336.

Alphonse V, le Magnanime, roi d'Aragon en 1416, conquit Naples, où il mourut en 1458.

Alphonse X, roi de Castille et de Léon, surnommé l'*Astronome;* mort en 1284.

Alphonse XII, fils d'Isabelle II, né en 1857; roi d'Espagne (1874-1885).

Alphonse est encore le nom de plusieurs rois de Portugal, de Castille, de Naples, etc.

Alsace, anc. prov. de France, formée du Haut-Rhin et du Bas-Rhin, cédée à l'Allemagne, moins Belfort et son territoire, en 1871.

Alsace-Lorraine, province de l'empire allemand, divisée en 3 départements: Basse-Alsace, ch.-l. Strasbourg; Haute-Alsace, ch.-l. Colmar; Lorraine-Allemande, ch.-l. Metz; 1,564,354 h.

Altaï, grande chaîne de montagnes du centre de l'Asie.

Altona, v. du duché de Holstein, à la Prusse; port sur l'Elbe; 104,719 h.

Altorff, v. de Suisse, ch.-l. du canton d'Uri; 3,200 h.

Alvinston, village de la prov. d'Ontario (Lambton); 1,006 h.

Alvinzy, général autrichien (1726-1810); fut vaincu par Bonaparte à Arcole et à Rivoli.

Amabel, canton de la prov. d'Ontario (Bruce); 3,890 h.

Amalaric, roi des Visigoths (511-531).

Amalécites, peuple vaincu plusieurs fois par Saül.

Amalthée, chèvre qui allaita Jupiter.

Aman, favori d'Assuérus; m. en 508 av. J.-C.

Amaranth, canton de la prov. d'Ontario (Wellington); 2,804 h.

Amasias, roi de Juda de 839 à 810 av. Jésus-Christ.

Amasis, roi d'Egypte de 569 à 526 av. J.-C.

Amazones (*fleuve des*), ou **Maragnon,** fleuve de l'Amérique mérid.; prend sa source dans les Andes, arrose le Pérou, le Brésil, et se jette dans l'océan Atlantique après un cours de 2,750 milles.

Amazones, peuplade fabuleuse de femmes guerrières qui habitaient les rives du Thermodon.

Ambiorix, roi gaulois qui lutta contre César (53 av. J.-C.).

Amboine, une des îles Moluques; 60,000 h.

Amboise (*conjuration d'*), formée par les huguenots, en 1560, contre François II, Catherine de Médicis et les Guises.

Amboise (*Georges d'*), cardinal, ministre de Louis XII (1460-1510).

Ambroise (*saint*), Père de l'E-

glise latine, archevêque de Milan, lutta par ses écrits contre les païens et les ariens, et imposa une pénitence à Théodose pour le massacre de Thessalonique. On lui attribue le *Te Deum* (34..-397). Fête célébrée le 7 décembre.

Ambrons, peuple de la Gaule transalpine, qui fut exterminé par Marius à la bataille d'Aix (102 av. Jésus-Christ).

Amédée, nom de plusieurs princes de Savoie, dont le plus célèbre est Amédée VIII qui devint pape sous le nom de Félix V.

Amelianburg, canton de la province d'Ontario (Prince-Edward); 3,080 habitants.

Aménophis, nom porté par plusieurs pharaons qui régnaient à Thèbes.

Amérie Vespuce, navigateur florentin, qui fit quatre voyages en Amérique, et publia la relation de ses découvertes, ce qui a fait donner son nom à l'Amérique, découverte par Christophe Colomb (1451-1516).

Amérique ou **nouveau monde,** quatrième partie du monde, découverte en 1492 par Christophe Colomb; env. 100 millions d'habitants. Ce continent se divise en deux grandes péninsules: l'Amérique du Nord et l'Amérique du Sud, reliées par l'isthme de Panama. Il est borné au N. par l'océan Arctique, à l'E. par l'océan Atlantique, au S. par l'océan Austral, et à l'O. par le grand Océan et le détroit de Behring. L'Amérique du Nord mesure 4,250 milles de longueur et 3,250 milles de largeur; l'Amérique du Sud, 4,600 milles de longueur et 3,635 milles de largeur. Principaux fleuves: le Mackenzie, le Nelson, le Saint-Laurent, le Mississipi, le Missouri, l'Ohio, l'Orénoque, l'Amazone, le Rio de la Plata, l'Uruguay et le Parana. Les deux continents sont traversés dans le sens de leur longueur par une même chaîne de montagnes qui prend les noms de Cordillère des Andes, Cordillère du Mexique, montagnes Rocheuses, Alléghany et montagnes du Brésil. Principaux lacs: lac de l'Esclave, Winnipeg, Manitoba, Abbitibi, Supérieur, Michigan, Huron, Erié et Ontario; entre ces derniers se trouve la cataracte du Niagara. Principales îles: le Groënland, Terre-Neuve, les Bermudes, les Antilles, la Jamaïque, les îles Malouines, la Terre de feu. L'Amérique du Nord comprend les républiques des Etats-Unis, du Mexique, du Guatémala, du Salvador, du Honduras, de Nicaragua, de Costa-Rica et de Haïti, et la confédération canadienne ou Puissance du Canada. L'Amérique du Sud comprend les républiques du Brésil, du Chili, de la Bolivie, du Paraguay, de l'Uruguay, du Rio-de-la-Plata, de la Colombie, de l'Equateur et du Vénézuéla.

Amherst, ville et port de la Nouv.-Ecosse, ch.-l. du comté de Cumberland; 3,781 h.

***Amherst** (*sir Jefferey*), né en 1717, maréchal et commandant des forces britanniques en Amérique, où il remplaça Abercromby; s'empara de Louisbourg et du fort Duquesne (1758), de Ticonderoga et de Crown Point, l'année suivante; reçut la capitulation de Montréal et acheva la conquête de la Nouvelle-France, qu'il gouverna de 1760 à 1763 et qu'il divisa en trois gouvernements; créé baron Amherst de Montréal en 1766; m. en 1797.

Amherstburg, village de la prov. d'Ont., sur la rivière Détroit; 2,279 h.

Amiens, v. de France, ch.-l. du dép. de la Somme; 80,288 h.

Amiens (*paix d'*), signée en 1802 entre la France, l'Angleterre, l'Espagne et la Hollande.

Amilcar Barca, gén. carthaginois, père d'Annibal; m. en 228 av. J.-C.

Amirauté (*île de l'*), grande île située dans le grand Océan.

Amirauté (*îles de l'*), groupe d'îles de la Polynésie.

Amis (*îles des*). V. *Tonga*.

Ammien Marcellin, historien latin (320-390).

Ammon, nom de Jupiter en Egypte.

Ammon, fils de Loth, tige des Ammonites.

Ammonius Saccas, philosophe d'Alexandrie, du IIIe siècle de notre ère, fondateur de l'école d'Alexandrie.

Amon, roi de Juda de 640 à 639 av. J.-C.

Amontons, phys. français (1663-1706), inventeur du télégraphe aérien.

Amoros, colonel espagnol, inventeur de la gymnastique moderne (1770-1848).

Amorrhéens, peuple de la terre de Chanaan.

Amos, un des douze petits prophètes (785 av. J.-C.).

Amour, fleuve d'Asie, se jette dans l'océan Pacifique après un cours de 2,530 milles.

Ampère, savant mathématicien et physicien fr. trouva les principes de la télégraphie électrique (1775-1836).

Amphion, poète et musicien, bâtit les murs de Thèbes; selon la Fable, les pierres venaient se placer d'elles-mêmes au son de sa lyre.

Amphitrite, déesse de la mer, épouse de Neptune.

Amphitryon, prince thébain, époux d'Alcmène.

Amri, roi d'Israël de 918 à 907 av. Jésus-Christ.

Amrou, général mahométan, conquérant de l'Egypte, mourut en 663.

Amsterdam, principale ville de la Hollande; port sur le golfe de Zuyderzée; 372,500 h.

Amulius, roi d'Albe, tué par Rémus et Romulus.

Amurat, nom de plusieurs sultans turcs.

Amyntas, roi de Macédoine, père de Philippe et aïeul d'Alexandre le Grand (392-368 av. J.-C.).

Amyot, traducteur de Plutarque, grand aumônier de Charles IX et évêque d'Auxerre (1514-1593).

Anacharsis, philosophe scythe, qui visita la Grèce en 589 av. J.-C., pour se mettre en état de civiliser sa patrie, et fut mis au nombre des sept sages.

Anaclet (*saint*), pape de 78 à 91.

Anacréon, célèbre poète lyrique grec (559-478 av. J.-C.).

Ananias, l'un des trois jeunes Hébreux jetés dans la fournaise par ordre de Nabuchodonosor.

Ananie, Juif converti, frappé de mort avec son épouse Saphire, pour avoir menti à saint Pierre.

Anastase Ier, pape de 398 à 401.

Anastase II, pape de 496 à 498.

Anastase III, pape de 911 à 913.

Anastase IV, pape de 1153 à 1154.

Anastase (*saint*), patriarche d'Antioche (561-599).

Anastase Ier, le Silentiaire, empereur d'Orient de 491 à 518.

Anatolie, contrée de l'Asie Mineure.

Anaxagore, philosophe grec, m. l'an 428 av. J.-C.

Anaxarque, philosophe grec de l'école de Démocrite, était contemporain et ami d'Alexandre.

Anaximandre, philosophe grec (610-547 av. J.-C.).

Anaximène de Lampaque, un des précepteurs d'Alexandre, dont il écrivit ensuite l'histoire.

Ancaster, village de la province d'Ontario (Brant); 4,098 h.

Ancelot, littérateur fr. (1794-1854).

Anchise, prince troyen, père d'Enée.

Ancienne-Lorette (*l'Annonciation de l'*), paroisse et village de la prov. de Québec (Québec); 2,444 h.

Ancône, v. forte d'Italie et port sur l'Adriatique; 48,000 h.

Ancus Martius, 4e roi de Rome (641-617 av. J.-C.).

Ancyre, v. de l'Asie Mineure, auj. Angora, près de laquelle Bajazet fut vaincu et pris par Tamerlan en 1402.

Andalousie, contrée au S. de l'Espagne.

Andaman (*îles*), archipel du golfe du Bengale.

Andastes, tribu sauvage de la famille huronne; se trouvaient entre le lac Erié et le pays des Iroquois. Ce fut leur négligence qui fit échouer la troisième expédition de Champlain contre les Iroquois en 1615; ces derniers les forcèrent plus tard de se réfugier au sud de la Nouvelle-Angleterre.

Anderdon, canton de la prov. d'Ontario (Essex); 2,205 h.

Andes ou **Cordillères,** immense chaîne de montagnes qui suit la côte occidentale de l'Amérique du Sud.

Andorre (*vallée d'*), petit pays entre la France et l'Espagne, république sous la protection de la France; 18,000 h.; cap. Andorre-la Vieille.

André (*le petit père*), jésuite, né à Châteaulin, ami de Malebranche, connu par la spirituelle douceur de sa philosophie. Son nom de famille est Boullanger (1675-1764).

André (*saint*), un des apôtres, frère de saint Pierre, mort martyr; patron de l'Ecosse.

André del Sarte, peintre florentin (1478-1530).

Andrieux, poète fr. (1759-1833).

Andrinople, v. de la Turquie d'Europe; 125,000 h.

Androclès, esclave romain condamné aux bêtes, et sauvé par un lion auquel il avait jadis ôté une épine du pied.

Androgée, fils de Minos, roi de Crète.

Andromaque, femme d'Hector, connue par son amour conjugal.

Andromède, fille d'un roi d'Ethiopie et de Cassiopée; fut sauvée par Persée de la vengeance de Junon.

Andronic, nom de plusieurs empereurs d'Orient.

Andros (*sir Edmund*), gouverneur de New-York (1674) et de la Nouvelle-Angleterre (1686); fit cons-

truire le fort Pémaquid, que les Abénaquis rasèrent (1689).

Andros, île de la Grèce, une des Cyclades; 15,000 h.

Ange-Gardien (*l'*), paroisse et village de la province de Québec (Montmorency); 1,137 h.

Ange-Gardien (*l'*), paroisse et village de la prov. de Québec (Rouville); 1,874 h.

Ange-Gardien (*l'*) ou **Angers**, paroisse et village de la prov. de Québec (Ottawa); 1,354 h.

Angely (*l'*), fou de Louis XIII.

Angers (*Frs-Réal*), jurisconsulte canadien, né en 1813, fut chargé de la défense des censtaires devant la cour seigneuriale du Bas-Canada; m. en 1860.

Angers, v. de France, ch.-l. du dép. de Maine-et-Loire; 73,044 h.

Anges (*les SS.*), paroisse et village de la prov. de Québec (Beauce); 993 h.

Angilbert (*saint*), secrétaire de Charlemagne, embrassa la vie monastique et devint abbé de son monastère.

Anglesey, île d'Angleterre, dans la mer d'Irlande; 55,000 h.

Angleterre, partie sud de la Grande-Bretagne, la plus grande et la plus riche des quatre contrées qui composent le royaume britannique; 29,000,000 d'h.; cap. Londres.

Anglo-Saxons, nom général des peuples germaniques qui envahirent la Grande-Bretagne au Ve siècle.

Ango, navigateur et riche armateur de Dieppe; m. en 1551.

Angola, royaume d'Afrique (Guinée); 2,000,000 h.

Angora, v. de la Turq. d'Asie; 35,000 h.

Angoulême, v. de France, ch.-l. du dép. de la Charente; 34,647 h.

Angoulême (*duc d'*), fils aîné du roi de France Charles X (1775-1844).

Angoulême (*duchesse d'*), fille de Louis XVI et femme du précédent (1778-1851).

Angoulevent, fou célèbre du temps de Henri IV.

Angoumois, anc. province de France, cap. Angoulême, comprise dans le dép. de la Charente.

Anhalt, un des Etats de l'ancienne Confédération germanique.

Anhalt (*maison d'*), une des plus anciennes familles princières de l'Allemagne, a fourni un grand nombre de personnages distingués.

Anicet (*saint*), pape de 157 à 168.

Anio, rivière de l'ancienne Italie, auj. le *Teverone*.

Anitus, citoyen considérable de l'ancienne Athènes, principal accusateur du vertueux Socrate.

Anjou, anc. prov. de France, cap. Angers, a formé le dép. de Maine-et-Loire.

Anjou (*François, duc d'*), 4e fils de Henri II et de Catherine de Médicis (1555-1584).

Annam. V. *Cochinchine*.

Annapolis, autrefois **Port-Royal**, ville et port de la Nouvelle-Ecosse, à l'embouchure de la rivière du même nom; 959 habit. V. *Port-Royal*.

Annapolis, comté de la Nouv.-Ecosse; ch.-l. Kentville; 19,350 h.

Annapolis, rivière de la Nouv.-Ecosse, se jette dans la baie de Fundy après un parcours de 70 milles; renommée pour sa pêche au saumon.

Anne, reine d'Angleterre (1664-1714).

* **Anne d'Autriche**, femme de Louis XIII, régente pendant la minorité de Louis XIV (1602-1666).

Anne de Beaujeu, fille de Louis XI, régente pendant la minorité de Charles VIII (1462-1522).

Anne de Bretagne, femme de Charles VIII, puis de Louis XII (1476-1514).

Anne (*sainte*), épouse de saint Joachim et mère de la sainte Vierge. Fête le 26 juillet.

Annecy, ville de Farnce, ch.-l. du dép. de la Haute-Savoie; 11,817 h.

Anne Iwanowna, impératrice de Russie de 1730 à 1740.

Annibal, fameux général carthaginois, vainqueur des Romains à la Trébie, à Trasimène et à Cannes; fut enfin vaincu à Zama par Scipion l'Africain (247-183 av. J.-C.).

Annonay, ville de France (Ardèche); célèbres fabriques de papier; 17,308 h.

Anquetil, historien français (1723-1808).

Anquetil-Duperron, frère du précédent, orientaliste français (1734-1805).

Anse-à-Gilles (*l'*), village de la prov. de Québec (l'Islet); env. 250 h.

Anse-au-Foin (*l'*). V. *Saint-Fulgence*.

Anse-au-Griffon (*St-Joseph de l'*), paroisse et village de la prov. de Québec (Gaspé); 1,080 h.

Anse-du-Cap, établissement de la prov. de Québeb (Gaspé); 1,497 h.

Anselme (*saint*), archevêque de Cantorbéry, théologien (1033-1109).

Anse St-Jean, paroisse de la prov. de Québec (Saguenay); 761 h.

Anson, navigateur et amiral anglais (1697-1762).

Anspach, v. de Bavière ; 14,100 h

Antalcidas, général lacédémonien, connu par le traité honteux qu'il conclut avec les Perses (387 av. J.-C.).

Antée, géant, fils de la Terre, qu'Hercule étouffa dans ses bras.

Anténor, prince troyen, aborda en Italie et fonda Padoue.

Antibes, petite ville de France (Alpes-Maritimes), port de mer fortifié ; 6,461.

Anticosti (*île d'*), dans le golfe Saint-Laurent, nommée île de l'Assomption par Jacques Cartier en 1535 ; les Montagnais l'appelaient Natiscotec ou Natascoueh. Jolliet la reçut en seigneurie et y bâtit un fort en 1680. Sa longueur est de 140 milles sur une largeur d'environ 35. Il y a sur cette île trois phares et deux dépôts de provisions, entretenus par le gouvernement, pour la protection de la navigation du golfe St-Laurent ; 253 h.

Antigone, fille d'Œdipe, modèle de piété filiale ; servit de guide à son père aveugle et banni.

Antigone, un des généraux d'Alexandre le Grand ; m. en 301 av. Jésus-Christ.

Antigonish, ville de la Nouv.-Ecosse (Antigonish) ; évêché ; 6,331 h.

Antigonish, comté de la Nouvelle-Ecosse ; ch.-l. Antigonish ; 16,112 h.

Antilles, archipel entre l'Amérique du Nord et celle du Sud ; 4,620,000 d'h.

Antilles (*mer des*), située entre les deux Amériques, et nommée aussi *mer des Caraïbes*.

Antinoüs, jeune Bithynien d'une grande beauté, esclave de l'empereur Adrien, qui en fit son favori et le fit mettre au rang des dieux après sa mort (132 av. J.-C.).

Antioche, v. de la Turquie d'Asie qui fut autrefois la florissante cap. de la Syrie ; 6,000 h.

Antiochus Ier, dit **Soter,** roi de Syrie de 281 à 260 av. J.-C.

Antiochus II, Théos, roi de Syrie de 260 à 247 av. J.-C.

Antiochus III, le Grand, roi de Syrie de 222 à 186 av. J.-C.

Antiochus IV, Epiphane, roi de Syrie de 174 à 168 av. J.-C., fameux par sa cruauté envers les Juifs.

Antiope, reine des Amazones.

Antipater, général macédonien, gouverna la Macédoine pendant l'absence d'Alexandre le Grand ; m. en 319 av. J.-C.

Antisthène, philosophe grec, chef des cyniques ; né en 424 av. J.-C.

Antium, anc. ville du Latium, où Coriolan exilé trouva un asile.

Antoine (*Marc-*), triumvir romain, vaincu par Octave à la bataille d'Actium, en 31 av. J.-C.

Antoine (*saint*), illustre anachorète de la Thébaïde ; il est regardé comme le fondateur de la vie monastique (251-356).

Antoine de Padoue (*saint*), franciscain, évangélisa les Maures d'Afrique (1195-1231).

Antoine de Bourbon, roi de Navarre, père de Henri IV (1518-1562).

Antonelli (*le cardinal*), premier ministre du pape Pie IX (1806-1876).

Antonin le Pieux, empereur romain qui régna avec modération et justice de 138 à 161.

Anubis, dieu égyptien, représenté avec le corps d'un homme et la tête d'un chien.

Anvers, ville forte et port sur l'Escaut, en Belgique ; 198,174 h.

Anville (*duc d'*), fut chargé par le roi de France de reprendre Louisbourg dont les Anglais venaient de s'emparer (1745) ; mais la tempête dispersa sa flotte. A son arrivée à Chibouctou (Halifax), la fièvre décima ses troupes et lui-même mourut quelques jours après (1746).

Aod, juge d'Israël (1496-1416 av. Jésus-Christ).

Aoste ou **Cité d'Aoste,** v. du royaume d'Italie ; 7,830 h.

Août 1792 (*Journée du 10*), insurrection parisienne qui eut pour résultat définitif l'emprisonnement de Louis XVI et la chute de la royauté.

Apalaches (*monts*). V. *Alléghany*.

Apelle, le plus illustre des peintres grecs (IVe siècle av. J.-C.).

Apennins, chaîne de montagnes qui traverse l'Italie dans toute sa longueur.

Apicius, célèbre gastronome du temps d'Auguste et de Tibère, resté le type des gourmets.

Apocalypse, livre symbolique et mystique, écrit par saint Jean l'Evangéliste, dans l'île de Pathmos, sous le règne de Domitien.

Apolline (*sainte*), martyre en 248.

Apollodore, peintre athénien (408 av. J.-C.).

Apollon, fils de Jupiter ; dieu de la poésie, de la musique, de l'éloquence, de la médecine et des arts.

Apollonius de Tyane, phil. pythagoricien, fit de prétendus miracles que les païens mirent en parallèle avec ceux de J.-C. ; m. en 97.

Appenzell, ville et canton de la Suisse.

Appert, industriel fr., inventeur

du procédé pour conserver les substances alimentaires; m. en 1840.

Appien, historien grec du IIe siècle de notre ère.

Appienne (*voie*), route magnifique qui allait de Rome à Brindes, commencée par Claud. Appius.

Appleton, village de la prov. d'Ont. (Lanark); env. 450 h.

Apulée, écrivain latin du IIe siècle de notre ère.

Apulie, contrée de l'anc. Italie, aujourd'hui la *Pouille*.

Aquitaine, contrée de la Gaule comprise entre la Garonne, les Pyrénées et l'Océan.

Arabie, vaste contrée à l'ouest de l'Asie méridionale; 12,000,000 h.

* **Arago** (*François*), savant astronome, directeur de l'Observatoire de Paris, secrétaire perpétuel de l'Académie des sciences, membre du gouvernement provisoire en 1848 (1786-1853).

Aragon, prov. au N.-E. de l'Espagne; 926,000 habit.; cap. Saragosse.

Araguay, rivière du Brésil.

Aral (*mer* ou *lac d'*), grand lac d'Asie, dans la Tartarie indépendante.

Ararat, montagne d'Arménie où s'arrêta l'arche de Noé.

Aratus, général grec, fondateur de la ligue Achéenne (275-213 av. Jésus-Christ).

Araucanie, région de l'Amérique méridionale, au sud du Chili.

Arbace, fondateur du royaume de Médie, en 759 av. J.-C.

Arbelles, v. de l'Asie Mineure près de laquelle Alexandre le Grand vainquit Darius en 331 av. J.-C.

Arbogaste, Gaulois, général de Théodose et de Valentinien II.

Arc (*Jeanne d'*). Voir *Jeanne d'Arc*.

Arcadia, village de la Nouv.-Ecosse (Yarmouth); 1,329 h.

Arcadie, province de la Grèce, habitée par un peuple de pasteurs, et dont les fictions des poètes antiques avaient fait le séjour de l'innocence et du bonheur.

Arcadius, empereur d'Orient de 395 à 408.

Archias, tyran de Thèbes, égorgé au milieu d'un festin, en 478 av. Jésus-Christ.

Archibald (*sir Adams*), avocat et homme d'Etat canadien, né à Truro, N.-E., en 1814; fut ministre de sa province natale avant d'être ministre fédéral en 1867, puis lieutenant-gouverneur du Manitoba, du Nord-Ouest et de la Nouv.-Ecosse (1814-1892).

Archiloque, poète satirique grec (VIIe siècle av. J.-C.).

Archimède, le plus grand géomètre de l'antiquité, né à Syracuse en 287; tué par un soldat romain en 212 av. J.-C.

Archipel, partie de la Méditerranée parsemée d'îles; les anciens l'appelaient mer *Egée*.

Archytas, philosophe pythagoricien, de Tarente (440 à 360 av. J.-C.).

Arcole, bourg du royaume d'Italie, où Bonaparte vainquit les Autrichiens en 1796.

Ardèche, riv. de France, a sa source dans les Cévennes et se jette dans le Rhône.

Ardèche, dép. de France, ch.-l. Privas; 375,472 h.

Ardennes (*forêt des*), vaste forêt située en grande partie dans le dép. du même nom.

Ardennes, dép. de France, ch.-l. Mézières; 332,759 h.

Aréna (*Joseph*), député de la Corse au Corps législatif en 1797, entra dans une conspiration contre le premier consul Bonaparte, et fut mis à mort en 1801.

Aréquipa, v. du Pérou; 20,237 h.

Aréthuse, nymphe de Diane, fut changée en fontaine.

Arétin (*l'*), poète satirique italien (1492-1557), mourut d'un fou rire.

Arezzo, ville forte du royaume d'Italie; 38,950 h.

Argall (*Samuel*), député-gouverneur de la Virginie en 1611; saccagea la colonie naissante de Saint-Sauveur, détruisit Port-Royal et chassa ainsi les Français de l'Acadie (1613). Cet acte de piraterie commis en pleine paix déshonore le capitaine virginien.

Argenson (*Pierre de Voyer, vicomte d'*), gouverneur et lieutenant général de la Nouvelle-France (1657 à 1661), n'arriva à Québec qu'en 1658. Les événements de son administration furent l'arrivée dans la colonie du premier évêque du Canada et la fondation du séminaire de Saint-Sulpice. Homme d'une grande sagesse et d'une grande vertu; mort en 1709.

Argenson (*Voyer d'*), nom d'une famille française qui a fourni plusieurs diplomates et lieutenants-généraux de police.

Argenteuil, comté de la prov. de Québec (district de Terrebonne), sur la rive nord de l'Ottawa; ch.-l. Lachute; 15,158 h.

Argentine (*république*), confédération de l'Amérique du Sud; 2,942,000 h.; cap. Buenos-Ayres.

Arginuses, groupe d'îles de la mer Egée. Victoire navale des Athéniens sur les Spartiates (406 av. Jésus-Christ).

Argolide, partie de l'ancienne Grèce, cap. Argos.

Argonautes, héros grecs qui, sous la conduite de Jason, allèrent conquérir la Toison d'or en Colchide.

Argonne, anc. pays de France couvert de forêts (Meuse et Ardennes); célèbre par la belle campagne que dirigea Dumouriez, en 1792.

Argos, ville de l'ancienne Grèce, cap. de l'Argolide.

Argovie, un des cantons de la Suisse; cap. Aarau; 198,650 h.

Argus, prince argien qui avait cent yeux, dont cinquante restaient toujours ouverts.

Argyle, canton et village de la Nouv.-Ecosse (Yarmouth); population 3,145 h.

Argyle ou **Argill,** comté d'Ecosse; 80,000 h.; ch.-l. Inverary.

Ariane, fille de Minos.

Arichat, ville et port du Cap-Breton; ch.-l. du comté de Richmond; principalement habité par des Acadiens; ancien évêché; 870 h.

Ariège, rivière de France, a sa source dans les Pyr.-Orientales, et se jette dans la Garonne.

Ariège, dép. de France, ch.-l. Foix; 237,619 h.

Ariel, idole des Moabites, est devenu le nom d'un mauvais ange.

Ariens, sectateurs d'Arius, qui niaient la divinité de J.-C.

Arimane. V. *Ahrimane.*

Arion, célèbre musicien grec, sauvé de la mort par un dauphin que les sons de sa lyre avaient charmé.

Arioste (*l'*), célèbre poète italien, auteur du *Roland furieux* (1474-1533).

Arioviste, roi des Suèves, battu par César dans la Gaule en 58 av. Jésus-Christ.

Arisaig, canton de la Nouvelle-Ecosse (Antigonish); 2,414 h.

Aristarque, célèbre grammairien grec, dont le nom est devenu syn. de critique aussi juste que sévère (160-88 av. J.-C.).

Aristée, fils d'Apollon, apprit aux hommes à élever les abeilles.

Aristide, général et homme d'Etat athénien, aussi célèbre par ses vertus que par ses talents militaires (489 av. J.-C.).

Aristippe, phil. grec, fondateur de l'école cyrénaïque (IVe siècle av. Jésus-Christ).

Aristobule Ier, roi de Judée en 103 av. J.-C.

Aristobule II, roi de Judée en 70 av. J.-C.; assassiné l'an 50.

Aristogiton. V. *Harmodius.*

Aristomène, roi des Messéniens (VIIe siècle av. J.-C.).

Aristophane, célèbre poète comique d'Athènes, très licencieux (Ve siècle av. J.-C.).

Aristote, célèbre philosophe grec, dont le génie a embrassé toutes les sciences, fondateur de l'école péripatéticienne; fut pendant tout le moyen âge l'oracle des philosophes et des théologiens scolastiques (384-322 av. J.-C.).

Arius, hérésiarque, fondateur de la secte des ariens, qui niaient la divinité de J.-C. (280-336).

Arizona, territoire des Etats-Unis d'Amér.; 59,620 h.; cap. Prescott.

Arkansas, rivière d'Amérique, se jette dans le Mississipi, après un cours de plus de 2,000 m.

Arkansas, un des Etats-Unis de l'Amérique du Nord; 1,128,179 h.; cap. Little-Rock.

Arkhangel, ville de la Russie d'Europe, sur la mer Blanche; 25,000 h.

Arkona, village de la prov. d'Ont. (Lambton); 463 h.

Arkwright, mécanicien anglais, inventeur de la *mull-jenny* pour filer le coton (1732-1792).

Arles, ville de France (Bouches-du-Rhône); 23,491 h.

Arlon, ville de Belgique, dans la province du Luxembourg; 7,915 h.

Armada (*l'Invincible*), flotte envoyée contre l'Angleterre, en 1588, par Philippe II, roi d'Espagne, et détruite en partie par la tempête.

Armagh (*St-Cajétan d'*), paroisse et village de la province de Québec (Bellechasse); 1,549 h.

Armagnac, ancien pays de France, compris dans le dép. du Gers.

Armagnacs (*faction des*), parti du duc d'Orléans, dont le chef était le comte d'Armagnac; déchira la Fronde, sous Charles VI, par ses luttes avec la faction des Bourguignons.

Armand. V. *St-Honoré.*

Arménie, grande contrée de l'Asie, divisée en Arménie turque, cap. Erzeroun, et en Arménie russe, cap. Erivan.

Arminius, célèbre chef des Germains, demeuré populaire en Allemagne sous le nom de Hermann; vainqueur de Varus l'an 9.

Armorique, partie de la Gaule qui forme auj. la Bretagne.

Armour et Ryerson, canton de la prov. d'Ontario (Muskoka et Parry Sound); 2,171 h.

Arnaud de Villeneuve, alchimiste et médecin du XIIIe siècle.

Arnauld (*Antoine*), surnommé le Grand Arnauld, célèbre docteur et théologien, joua un rôle éminent dans la querelle du jansénisme (1612-1694).

Arnault, poète tragique et fabuliste français, né à Paris (1766-1834).

Arnheim, cap. de la Gueldre, dans les Pays-Bas; 46,300 h.

Arno, rivière de Toscane.

Arnold (*Benedict*), général américain, né en 1715; se rendit célèbre pendant la guerre de l'indépendance par ses glorieux faits d'armes et sa trahison; proposa l'invasion du Canada et tenta en vain de s'emparer de Québec avec Montgomery (1775), auquel il succéda; m. en Angleterre en 1801.

Arnoul ou **Arnulf,** empereur d'Allemagne; m. en 899.

Arnprior, paroisse et village de la prov. d'Ont. (Renfrew); 3,341 h.

Arou, archipel de la Malaisie.

Arques, village de France (Seine-Inférieure), où Henri IV vainquit le duc de Mayenne en 1589.

Arran, canton de la prov. d'Ontario (Bruce); 2,913 h.

Arras, ville de France, ch.-l. du dép. du Pas-de-Calais; 27,000 h.

Arrien, historien grec du IIe siècle.

Arsace, fondateur de la monarchie des Parthes (255 av. J.-C.) et de la dynastie des Arsacides.

Arsène (*saint*), gouverneur des enfants de Théodose (350-445).

Arsinoé, nom de plusieurs princesses et de plusieurs villes anciennes.

Artaban, nom de plusieurs rois des Parthes.

Artaxercès Longuemain, roi de Perse de 471 à 424 av. J.-C.

Artaxercès Mnémon, roi de Perse de 404 à 362 av. J.-C.; sous lui eut lieu la retraite des Dix-Mille.

Artemesia, canton de la prov. d'Ontario (Grey); 4,092 h.

Artémise, reine d'Halicarnasse, prit part à l'expédition de Xerxès contre les Grecs (480 av. J.-C.).

Artémise II, reine d'Halicarnasse, fit élever à Mausole, son époux (355 av. J.-C.), un tombeau qui fut mis au nombre des sept merveilles du monde; de là est venu le nom de *mausolée*.

Artevelde (*Jacques d'*), brasseur de Gand, chef des Flamands révoltés (1290-1345).

Arthabase, roi d'Arménie (50 av. J.-C.).

Arthabaska, comté de la prov. de Québec (district d'Arthabaska), dans l'intérieur des terres, au sud du St-Laurent; 17,611 h.; ch.-l. St-Christophe.

Arthabaska, distr. judic. de la prov. de Québec; comprend les comtés de Drummond, Mégantic et Arthabaska; ch.-l. St-Christophe.

Arthabaska Station. V. *Victoriaville*.

Arthabaskaville, village de la prov. de Québec (Arthabaska); 1,034 h.

Arthur (*sir George*), dernier lieut.-gouv. du Haut-Canada avant l'Union (1838); il réussit à supprimer les troubles de 1838 dans sa province; m. en 1854.

Arthur, chef des Bretons en 516, passe pour avoir institué les chevaliers de la Table-Ronde.

Arthur, duc de Bretagne, assassiné par Jean sans Terre, son oncle, en 1203.

Arthur (*Chester-Alan*), 21e président des États-Unis de 1881 à 1885 (1830-1886).

Arthur, village de la prov. d'Ont. (Wellington); 1,296 h.

Artois, ancienne province au nord de la France, cap. Arras, forme une grande partie du dép. du Pas-de-Calais.

Arundel (*comte d'*), riche Anglais qui fit venir de Paros les fameuses chroniques lapidaires connues sous le nom de *marbres d'Arundel* (1580-1646).

Arundel, canton et village de la prov. de Québec (Argenteuil); 743 habitants.

Arvernes, peuple de la Gaule ancienne, dans la partie qui s'appelle auj. *Auvergne*.

Asa, roi de Juda de 944 à 904 av. Jésus-Christ.

Ascagne (*Iule* ou *Jules*), fils d'Enée; fut emmené par son père en Italie, après la prise de Troie, et lui succéda comme roi de Lavinium, vers l'an 1175 av. J.-C. Il fonda la ville d'Albe-la-Longue.

Ascalon, ville de l'ancienne Palestine, auj. *Askoulan*.

Ascension (*île de l'*), petite île de l'océan Atlantique, découverte en 1501 par Jean de Nova, le jour de l'*Ascension*.

Ascott, canton de la prov. de Québec (Sherbrooke); 3,035 h.

Asdrubal dit **Barca,** général carthaginois, vaincu et tué en 207 av. J.-C. par les Romains, comme il allait rejoindre son frère Annibal.

Aser, un des fils de Jacob.

Ashburnham, village de la prov. d'Ont. (Peterborough); 1,674 habitants.

Ashburton (*lord*), fut chargé par l'Angleterre de régler avec les États-Unis la question des frontières entre le Nouv.-Brunswick et le Maine (1842); par le traité qui s'en suivit le Canada perdit plusieurs millions d'acres de terre; m. en 1848.

Ashfield, canton de la province d'Ontario (Huron); 4,010 h.

Asie, une des cinq parties du monde; la plus grande et la plus riche par ses productions; la plus

anciennement peuplée et le berceau primitif de la civilisation. Elle est bornée au N. par la mer Glaciale arctique, à l'E. par le grand Océan et la mer de Behring, au S. par l'océan Indien et la mer de Chine, à l'O. par la mer Rouge, le canal de Suez, l'Archipel, la mer Noire, le fleuve Oural et les monts Ourals. Superficie, 16,000,000 de milles carrés, c'est-à-dire plus de cinq fois la superficie de l'Europe; population, 782,000,000 d'h. Les montagnes se répartissent en quatre groupes, dits de l'Altaï, de Thian-Chan, du Kouen'loun et de l'Himalaya, qui forment les quatre côtés du grand plateau central asiatique. Principaux fleuves: l'Obi, l'Irtisch, l'Iénissél, la Léna, l'Amour, le fleuve Jaune, le fleuve Bleu, l'Iraouaddy, le Bramapoutre, le Gange, l'Indus, l'Euphrate et le Tigre. Principaux lacs: la mer Morte, la mer Caspienne, la mer d'Aral. Divisions anciennes: Asie Mineure, Arménie, Parthie, Mésopotamie, Babylonie ou Chaldée, Assyrie, Syrie, Colchide, Arabie, Perse, Inde, Scythie ou Sarmatie et pays des Sères (Chine); divisions actuelles: Asie russe (Sibérie et provinces caucasiennes), empire de l'Inde (à l'Angleterre), empire Chinois, empire Japonais, empire d'Annam, empire des Birmans, royaumes de Siam, de Caboul, de Hérat, de Perse, des Béloutchis; Asie ottomane, dépendant de la Turquie.

Asie Mineure, nom que les anciens donnaient à une partie de l'Asie au S. de la mer Noire; auj. *Anatolie.*

Asiongaber, ville de l'Idumée, autrefois florissante.

Asmodée, prince des démons.

Asmonéens, nom donné aux Macchabées, originaires d'Asmon, ville de la tribu de Siméon.

Aspasie, femme de Périclès, célèbre par sa beauté et son esprit.

Asphaltite (*lac*). V. *Morte* (*mer*).

Asphodel, canton de la province d'Ontario (Peterborough); 1,866 habitants.

Assam, vaste contrée de l'Inde anglaise; 4,900,000 d'h.

Assar-Haddon, roi de Ninive, vainquit Manassès et l'emmena captif (707-668 av. J.-C.).

Assas (*chevalier d'*), capitaine au régiment d'Auvergne, sauva l'armée française au prix de sa vie, à l'affaire de Clostercamp, en Westphalie, où il trouva une mort héroïque et glorieuse (1760).

Assassins, sectateurs du *Vieux de la Montagne.*

Assemblée constituante, la première des assemblées politiques de la Révolution française, celle qui fit la constitution de 1791.

Assemblée législative, succéda à la Constituante, et fut remplacée par la Convention le 21 septembre 1792.

Assiniboia, canton du Manitoba (Lisgar): 1,237 h.

Assiniboia, un des quatre districts du Nord-Ouest formés en 1882 par le parlement canadien; a une superficie d'environ 90,000 milles carrés. Il est borné au nord, par le district de Saskatchewan; à l'ouest, par celui d'Alberta; au sud, par les États-Unis, et à l'est, par la province de Manitoba. Population: Assiniboia Est, 20,482 h.; Assiniboia Ouest, 9,890 h.

Assiniboine, grande rivière du Canada, qui prend sa source dans les territoires du Nord-Ouest, coule de l'ouest à l'est et se décharge dans la rivière Rouge, dans la prov. de Manitoba, après un cours de 480 milles.

Assiniboines (*les*), tribu sauvage de la nation des Sioux; elle était établie sur la rivière Rouge et à l'ouest du lac Supérieur.

Assomption (*l'*), v. de l'Amérique méridionale, cap. du Paraguay; 25,000 h.

Assuérus, roi de Perse, le même que Darius Ier, épousa Esther, nièce de Mardochée (519 av. J.-C.).

Assur, fils de Sem, bâtit Ninive, fonda le royaume d'Assyrie (2040 av. J.-C.).

Assyrie, royaume de l'ancienne Asie; cap. Ninive.

Astarté, divinité phénicienne; c'est l'Astaroth de l'Écriture sainte.

Asti, ville du royaume d'Italie; 31,000 h.

Astolphe, roi des Lombards de 749 à 756, battu par Pépin le Bref (754).

Astrakhan ou **Astracan,** v. de la Russie d'Europe; 69,400 h.

Astrée, déesse de la Justice.

Asturies (*les*), prov. de l'Espagne; auj. prov. d'*Oviedo.*

Astyage, roi des Mèdes, aïeul de Cyrus (VIe siècle av. J.-C.).

Astyanax, fils d'Hector et d'Andromaque.

Atahualpa, inca du Pérou, étranglé par ordre de Pizarre, en 1533.

Atalante, fille d'un roi de Scyros, épousa Hippomène, son vainqueur à la course.

Ataulfe, roi des Visigoths de 411 à 415.

Athabaska, un des quatre districts du Nord-Ouest créés par le parlement canadien en 1882; il a une superficie d'environ 106,000 milles carrés, et est borné au nord et à l'est, par des territoires non organisés; au

sud, par le district d'Alberta, et à l'ouest, par la Colombie anglaise.

Athabaska, lac du territoire du N.-O. (Canada), long de 230 milles et large d'env. 14 milles. Près de son extrémité S.-O., il reçoit la rivière du même nom, qui prend sa source dans les montagnes Rocheuses; il se décharge au N. dans le lac de l'Esclave.

Athalaric, roi des Ostrogoths d'Italie d. 526 à 534.

Athalie, fille d'Achab et de Jézabel, reine de Juda de 907 à 870 av. J.-C.; elle est restée célèbre par ses crimes et son impiété.

Athanagilde, roi des Visigoths, père de Brunehaut et de Galsuinthe (554 à 567).

Athanase (*saint*), patriarche d'Alexandrie, célèbre Père de l'Eglise (296-373).

Athènes, v. célèbre de l'Attique, centre des lumières et des arts dans l'antiquité, auj. cap. de la Grèce; 95,000 h.

Athens, village de la prov. d'Ontario (Leeds); 905 h.

Athol, canton de la prov. d'Ontario (Prince-Edward); 1,284 h.

Athos, montagne de la Turquie.

Atlanta, ville des Etats-Unis, cap. de la Géorgie; 40,000 h.

Atlantide, île de l'océan Atlantique, dont parlent les anc. géographes comme ayant été engloutie par les eaux.

Atlantique (*océan*), vaste mer entre l'Europe, l'Afrique et l'Amérique.

Atlas, un des géants de la Fable, fut roi de Mauritanie.

Atlas, chaîne de montagnes au N. de l'Afrique.

Atrée, roi d'Argos et de Mycènes, connu par la vengeance qu'il exerça contre son frère Thyeste, auquel il fit manger ses propres enfants (1306 à 1263 av. J.-C.).

Atropos, celle des trois Parques qui coupait le fil de la vie.

Attale, nom de plusieurs rois de Pergame (IIe siècle av. J.-C.).

Attiamègues ou **Poissons-Blancs,** tribu sauvage du Canada, appartenant à la famille huronne-algonquine et qui habitait le haut Saint-Maurice, au temps de Champlain; évangélisés par le P. Buteux et presque anéantis par les Iroquois: la peste enleva ce qu'il en restait en 1670.

Atticus, ami de Cicéron (110-33 av. J.-C.).

Attila, roi des Huns, surnommé le *Fléau de Dieu,* ravagea la Gaule et l'Italie (434-453).

Attique, pays de l'anc. Grèce, cap. Athènes.

Aube, rivière de France, sort du dép. de la Haute-Marne, et se jette dans la Seine.

Aube, dép. de France, ch.-l. Troyes; 237,374 h.

Auber, célèbre compositeur de musique français, auteur de la *Muette,* du *Domino noir,* d'*Haydée,* etc. (1782-1871).

* **Auberivière** (*François-Louis de Pourroy de l'*), né en 1711, cinquième évêque de Québec (1739); mort quelques jours après son arrivée en Canada, victime de son zèle à soigner les pestiférés pendant la traversée (1740).

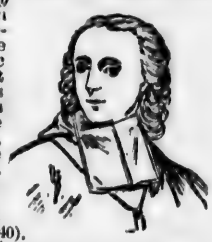

Aubert (*l'abbé*), fabuliste fr. (1731-1814).

Aubert (*Thomas*), pilote de Dieppe, visita le golfe Saint-Laurent et les côtes de l'Acadie, vers 1508.

Aubigné (*Agrippa d'*), compagnon d'armes de Henri IV, écrivain satirique (1550-1630); il fut l'aïeul de Mme de Maintenon.

Aubigny (*Charles Lennox, duc de Richmond et d'*), gouverneur et capitaine général de l'Amérique britannique, en 1818; m. près d'Ottawa (1819). Voir *Richmond.*

Aubriot, prévôt de Paris sous Charles V.

Aubry (*François*), conventionnel fr., fut déporté à Cayenne (1750-1802.)

Aubry de Montdidier, seigneur de la cour de Charles V, fut assassiné par un nommé Macaire, et vengé par son chien.

Auburn, ville des Etats-Unis (New-York); 25,858 h.

Auch, ville de France, ch.-l. du dép. du Gers; 15,000 h.

Auckland (*lord*), homme d'Etat anglais (1744-1814), premier lord de l'Amirauté, dont le nom a été donné à un groupe d'îles situé au S.-O. de la Nouvelle-Zélande.

Auckland (*St-Malo d'*), paroisse et village de la prov. de Québec (Compton); 677 h.

Aude, dép. de France, ch.-l. Carcassonne; 312,080 h.

Audenarde. V. *Oudenarde.*

Audouin, habile graveur français (1768-1822).

Audouin, naturaliste fr. (1797-1841).

Audubon, célèbre ornithologiste américain d'origine française (1780-1851).

Auerbach, romancier wurtembergeois (1812-1882).

Auersperg (*comte d'*), écrivain et homme politique autrichien (1806-1876).

Auffenberg, auteur dramatique allemand (1798-1857).

Auger, littérateur français, critique renommé (1772-1829).

*** Augereau,** maréchal de France, duc de Castiglione, se signala dans les campagnes de la République et de l'Empire; exécuta le coup d'Etat du 18 *fructidor* (1757-1816).

Augias, roi d'Elide et l'un des Argonautes; ses étables qui contenaient 3,000 bœufs, n'ayant pas été nettoyées depuis trente ans, Hercule les nettoya en y faisant passer le fleuve Alphée.

Augier (*Emile*), poète dramatique français, né à Valence (1820-1889).

Augsbourg, v. de Bavière; 65,476 h. Les protestants y présentèrent, en 1530, la fameuse *Confession d'Augsbourg*; en 1686, ligue d'Augsbourg entre l'Autriche, l'Allemagne et la Suède, contre Louis XIV.

Augusta, canton de la prov. d'Ontario (Grenville); 4,535 h.

Augusta, ville des Etats-Unis, cap. de l'Etat du Maine; 10,527 h.

Auguste, empereur romain, connu d'abord sous le nom d'*Octave*, neveu de Jules-César et son héritier, triumvir avec Antoine et Lépide. Il resta seul maître du pouvoir après la victoire d'Actium et inaugura l'ère des empereurs romains; né l'an 62 avant J.-C., m. l'an 14 ap. Jésus-Christ.

Auguste, nom de plusieurs princes de Saxe et de Pologne, au XVIe et au XVIIe siècle. Le plus connu est Auguste II, électeur de Saxe, qui fut élu roi de Pologne après la mort de Jean Sobieski (1697).

Augustin (*saint*), évêque d'Hippone, le plus célèbre des Pères de l'Eglise latine (354-430).

Augustin (*saint*), apôtre de l'Angleterre, en 604.

Augustule (*Romulus*), dernier empereur romain d'Occident, en 476.

Aulide, v. et port de l'ancienne Grèce (Béotie), où se réunit la flotte des Grecs avant son départ pour Troie, et où Iphigénie fut sacrifiée.

Aulnay de Charnisay (*d'*). Voir *Charnisay*.

Aulu-Gelle, écrivain latin du IIe siècle.

Aunis, ancien pays de France, cap. La Rochelle.

Auray, petite ville de France (Morbihan), aux environs de laquelle se trouve la célèbre chapelle de *Ste-Anne d'Auray*, but de pèlerinage pour les Bretons.

Aurélien, empereur romain de 270 à 275.

Aureng-Abad, v. de l'Inde, ch.-l. de la province de ce nom; 60,000 h.

Aureng-Zeyb, empereur du Mogol et l'un des plus grands princes de l'Indoustan (1659-1707).

Aurigny, île anglaise dans la Manche; 2,100 h.

Aurora, village de la prov. d'Ont. (York); 1,743 h.

Ausone, poète latin, né à Bordeaux (309-394).

Ausonie, nom sous lequel on désignait autrefois l'Italie.

Austerlitz, village de Moravie, où Napoléon battit les Autrichiens et les Russes, le 2 décembre 1805.

Australie ou **Nouvelle-Hollande,** très grande île de l'Océanie appartenant à l'Angleterre; villes principales: Sydney, Melbourne, Adélaïde, Perth et Victoria: 3,600,000 h.

Austrasie, ancien royaume de France, cap. Metz.

Automédon, écuyer d'Achille.

Autran (*Joseph*), poète français, né à Marseille (1813-1877).

Autriche-Hongrie (*empire d'*), un des grands Etats de l'Europe, cap. Vienne; 39 millions d'hab.

Autun, ville de France (Saône-et-Loire); 14,805 h.

Auvergne, ancienne province de France, capitale Clermont-Ferrand.

Auxerre, ville de France, ch.-l. du dép. de l'Yonne; 17,456 h.

Auxois, pays de l'anc. Bourgogne.

Avares, peuple d'origine tartare.

Avaugour (*Pierre du Bois, baron d'*), gouverneur et lieutenant général de la Nouvelle-France, 1661 à 1663; eut des démêlés avec Mgr de Laval au sujet de la traite de l'eau-de-vie; ce dernier passa en France et obtint le rappel du gouverneur. C'est pendant son administration qu'eut lieu le grand tremblement de terre de 1663; m. en 1664.

Aventin (*mont*), l'une des sept collines de Rome.

Averne, lac de l'Italie méridionale, était regardé comme l'entrée des Enfers.

Averroès ou **Averrhoès,** célèbre médecin et philosophe arabe: m. en 1198.

Aveyron, dép. de France, ch.-l. Rodez; 415,826 h.

vicenne, célèbre médecin ara- (980-1036).

Avignon, ville de France, ch.-l. dép. de Vaucluse, longtemps rési- nce des papes; 37,657 h.

Avitus, empereur romain d'Oc- lent en 455 et 456.

Avon, belle rivière de la N.-E.; le prend sa source dans un petit lac es des sources de la Chester et va jeter dans le bassin des Mines.

vondale, canton de la Nou- elle-Écosse (Hants); 880 h.

Aylmer (*baron Matthew With- orth*), né en 1775, gouverneur géné- l du Canada de 1830 à 1835; se mon- a modéré et conciliant. Les débats u sujet des 92 résolutions et le cho- ra de 1832, qui sévit surtout à Qué- ec, sont les principaux événements e son administration; m. à Londres n 1850.

Aylmer, lac de la prov. de Qué- ec, situé dans le comté de Wolfe.

Aylmer (*St-Paul d'*), paroisse et illage de la prov. de Québec (Ot- wa); 1,945 h.

Aylmer, ville de la prov. d'Ont. (Elgin); 2,167 h.

Aylwin (*l'hon. Thomas C.*), juge de la cour du banc de la reine, après avoir fait partie du cabinet Lafontaine-Baldwin, en qualité de solliciteur général pour le Bas-Canada (1842 et 1848). Il a laissé une grande réputation d'éloquence.

Aylwin, village de la prov. de Québec (Ottawa); 835 h.

Ayr, village de la prov. d'Ont. (Waterloo); 1,040 h.

Azaïs, professeur et écrivain français (1766-1845).

Azarias, roi de Juda (802-752 av. Jésus-Christ).

Azincourt, village de France (Pas-de-Calais), où l'armée française fut vaincue par les Anglais en 1415.

Azof ou **Azov** (*mer d'*), golfe de la mer Noire.

Azoth, v. des Philistins, où était adorée l'idole de Dagon.

Aztèques, ancien peuple du Mexique.

B

Baal, dieu des Phéniciens et des Chananéens.

Baasa ou **Baaza,** roi d'Israël (942-919 av. J.-C.).

Babel (*tour de*), construite par les descendants de Noé (2007 av. Jésus-Christ).

Bab-el-Mandeb (*détroit de*), entre la mer Rouge et la mer d'Oman.

Babeuf, fameux démagogue français, qui voulait abolir la propriété et établir le communisme; exécuté en 1797.

Babrius ou **Babrias,** poète grec, qui mit en vers les fables d'Esope.

Baby (*l'hon. François*), fut membre du conseil exécutif (1784) et président du conseil législatif du Bas-Canada en 1794 et en 1803 (1733-1820).

Baby (*l'hon. Jacques*), descendant de Jacques Baby de Ranville, officier du régiment de Carignan; né au Détroit en 1762, président du conseil législatif du Haut-Canada; commandant en chef des milices du H.-Canada pendant la guerre de 1812; m. en 1833.

Babylone, une des villes les plus fameuses de l'antiquité, sur l'Euphrate, fondée par Nemrod (2640 av. J.-C.); il n'en reste plus que des ruines.

Baccalaos (*terre de*), nom donné à Terre-Neuve par les pêcheurs basques, avant l'arrivée de Jacques Cartier. En basque, Baccalaos veut dire morue.

Bacchus, dieu du vin, fils de Jupiter et de Sémélé.

Bacchus (*île de*), nom donné par Jacques Cartier à l'île d'Orléans, près Québec, lors de son second voyage (1535); l'année suivante, il l'appela l'île d'Orléans en l'honneur du duc d'Orléans, fils de François Ier.

Bachaumont, littérateur français, auteur, avec son ami Chapelle, du *Voyage de Chapelle et Bachaumont* (1624-1702).

Bachaumont (*Louis Petit de*), littérateur français, auteur de *Mémoires secrets*, souvent encore consultés (1690-1771).

Bacciochi (*Elisa Bonaparte, princesse*), sœur de Napoléon Ier (1777-1820).

Bacon (*Roger*), moine franciscain anglais, savant physicien; un de ceux à qui l'on attribue l'invention de la poudre. On le dit l'inventeur des verres grossissants, du télescope, de la pompe à air, etc. Il proposa dès 1267 la réforme du calendrier (1214-1294).

Bacon (*François*), grand chancelier d'Angleterre sous Jacques Ier et l'un des plus illustres philosophes des temps modernes (1561-1626).

Bactriane, pays de l'Asie ancienne.

Badajoz, v. et place forte de l'Espagne, cap. de l'Estramadure; 23,000 h.

Baddeck, ville et port de la Nouv.-Ecosse, ch.-l. du comté de Victoria; 1,285 h.

Bade ou **Baden** (*grand-duché de*), Etat de l'empire d'Allemagne, sur les bords du Rhin; cap. Carlsruhe.

Bade ou **Baden-Baden,** petite ville du grand-duché du même nom; bains renommés; 12,765 h.

Badeaux (*J.-Bte*), notaire aux Trois-Rivières; auteur d'un journal de l'invasion du Canada par les Américains en 1775; né vers 1741, mort en 1796.

Baffin (*baie* ou *mer de*), grand golfe de l'océan Atlantique, au nord de l'Amérique.

Bagaudes, paysans gaulois révoltés sous Dioclétien (280).

Bagdad, v. de la Turquie d'Asie, sur le Tigre, capitale des anciens califes; 100,000 h.

Bagoas, favori du roi de Perse Artaxerxès Ochus, fut empoisonné par Darius Codoman (336 av. J.-C.).

* **Bagot** (*sir Charles*), né en 1781, nommé en 1841 gouverneur général de l'Amérique britannique du Nord, charge qu'il remplit depuis le 10 janvier 1842 jusqu'à la fin de mars 1843; sincère ami des Canadiens, il se rendit très populaire; mort à Kingston en 1843.

Bagot, comté de la prov. de Québec (distr. de St-Haycinthe), dans l'intérieur des terres, au sud du St-Laurent; 21,695 h.; ch.-l. Ste-Rosalie.

Bagotville. V. *St-Alphonse de Bagotville.*

Bagration (*le prince*), général russe très distingué, tué à la bataille de la Moskowa (1765-1812).

Bahama (*archipel de*), ou **îles Lucayes**, archipel de l'océan Atlantique, en avant du golfe du Mexique; 44,000 h.

Bahia ou **San-Salvador**, v. et port de mer du Brésil; 140,000 h.

Baie de Gaspé (*St-Albert de la*), paroisse et village de la province de Québec (Gaspé); 1,460 h.

Baie du Febvre (*St-Antoine de la*), paroisse et village de la prov. de Québec (Yamaska); 2,055 h.

Baie St-Paul (*SS.-Pierre et Paul de la*), paroisse et village de la prov. de Québec (Charlevoix); 3,760 h.

Baie St-Paul, paroisse du Manitoba, dans le district de Marquette; 789 h.

Baie Verte. V. *Green Bay*.

Baie Verte Road, établissement du N.-Brunswick (Westmoreland); env. 400 h.

Baïf, ancien poète français (1532-1580).

Baïkal, grand lac de Sibérie.

* **Baillargeon** (*Mgr Charles-François*), né en 1798, ordonné prêtre en 1822, il fut curé de Québec de 1831 à 1850; évêque de Tloa (1851), puis archevêque de Québec (1867); contribua activement à la fondation de l'université Laval; m. en 1870.

Baillif (*George Le*), récollet, arriva à Québec en 1620 et retourna en France l'année suivante, chargé de soumettre au roi et au vice-roi les représentations formulées dans l'assemblée du 18 août 1621, à l'occasion des difficultés de la compagnie de Montmorency et de la compagnie des Marchands; il ne revint pas au Canada.

Bailly, maire de Paris et président de l'Assemblée constituante lors de la célèbre séance du Jeu de paume; exécuté en 1793.

Bain (*ordre du*), institué en 1399 par Henri IV, roi d'Angleterre.

Bairout ou **Beyrout**, v. et port de la Turquie d'Asie, en Syrie; 70,000 h.

Bajazet Ier, sultan turc de 1389 à 1403, vaincu et fait prisonnier par Tamerlan.

Bajazet II, sultan de 1481 à 1512, empoisonné par son fils Sélim.

Balaam, célèbre prophète ou devin dont il est parlé dans les Ecritures. Chargé par Balac, roi des Moabites, de maudire les Israélites, il en fut empêché par un ange (1489 av. J.-C.).

Balaclava, v. et port de Crimée, où les Russes furent vaincus par les Français et les Anglais, en 1854.

Balaton (*lac*), situé en Hongrie.

Balbek, ancienne ville de Syrie, où l'on voit encore de magnifiques ruines.

Balbi (*Adrien*), géographe italien d'origine, qui a composé en français des ouvrages estimés (1782-1848).

Balbin, empereur romain (237-238).

Balboa, navigateur espagnol, découvrit l'océan Pacifique en 1513.

* **Baldwin** (*l'hon. Robert*), né à Toronto en 1804, avocat ardent du gouvernement responsable au Canada; conseiller exécutif (1836); solliciteur général (1840); forma le cabinet avec La Fontaine en 1842 et en 1848, avec le titre de proc. gén. pour le Haut-Canada; m. à Spadina, Ont., en 1858.

Bâle, v. de Suisse, sur le Rhin; 69,000 h.

Baléares (*îles*), groupe d'îles dans la Méditerranée, à l'Espagne; 265,000 h.; cap. Palma.

Baliol ou **Bailleul**, roi d'Ecosse, fut vaincu par Edouard Ier, qui le força d'abdiquer; m. en 1305.—Son fils Edouard livra l'Ecosse à Edouard III, roi d'Angleterre.

Balkans (*monts*), chaîne de montagnes qui traverse la Turquie d'Europe; l'*Hœmus* des anciens.

Ballanche, penseur mystique, auteur des *Essais de palingénésie sociale* (1776-1847).

Ballu (*Théodore*), architecte français (1817-1885).

Balthasar, dernier roi de Babylone (554-538 av. J.-C.); détrôné et tué par Cyrus.

Baltimore, v. et port des Etats-Unis d'Amérique (Maryland); 434,439 h.

Baltique (*mer*), formée par la mer du Nord.

Balue (*cardinal de La*), ministre de Louis XI, enfermé par ordre de ce prince dans une cage de fer (1421-1491).

Balzac (*Jean-Louis de*), célèbre écrivain français, un des créateurs de la prose française (1597-1655).

***Balzac** (*Honoré de*), célèbre romancier français, né à Tours, auteur de la *Comédie humaine*, série considérable de romans remarquables (1799-1850).

Bamberg, v. de Bavière ; 31,295 h.

Bambouk, royaume d'Afrique, dans la Sénégambie ; riches mines d'or.

Banda (*îles*), groupe d'îles dans l'archipel des Moluques.

Banff, poste des montagnes Rocheuses, dans le district d'Alberta, sur la ligne du chemin de fer du Pacifique ; sources d'eau chaude.

Bangkok ou **Bankok**, cap. du royaume de Siam ; 600,000 h.

Bangor, ville des États-Unis (Maine) ; 19,103 h.

Banks, savant naturaliste anglais (1744-1820).

Bantam, ville de l'île de Java, capitale d'un ancien royaume.

Banville (*Th. de*), poète français (1823-1891).

Baour-Lormian, poète français, traducteur des *Poésies d'Ossian* (1770-1854).

Barabbas ou **Barrabas**, Juif séditieux et meurtrier que Pilate mit en liberté, à la demande du peuple, de préférence à Jésus-Christ.

Barachois, établissement du Nouv.-Brunswick (Westmoreland) ; env. 350 h.

Baraguay-d'Hilliers, général français (1734-1812).

Barante (*baron de*), historien, publiciste et homme d'État français (1782-1866).

Barbade (*la*), une des petites Antilles, appartenant aux Anglais ; 172,000 h. ; cap. Bridgetown.

Barbarie ou **États barbaresques**, pays d'Afrique qui comprenait les États de Tripoli, de Tunis, d'Alger et de Maroc.

Barbaroux, conventionnel girondin, décapité en 1794.

Barbazan, général français qui s'illustra sous les règnes de Charles VI et de Charles VII, surnommé le *Chevalier sans peur*.

Barbe (*sainte*), vierge et martyre en 240. Patronne des artilleurs.

Barbé-Marbois (*marquis de*), ministre sous la Restauration (1745-1837).

Barberini, illustre famille florentine, dont un des membres fut élu pape en 1623 sous le nom d'Urbain VIII.

Barberousse, nom de deux fameux pirates algériens, dont le dernier mourut en 1545.—Le surnom de *Barberousse* a aussi été donné à un empereur d'Allemagne, Frédéric Ier, qui occupa le trône de 1152 à 1190.

Barbès (*Armand*), homme politique français, mourut à La Haye (1809-1870).

Barbezieux (*le marquis de*), fils de Louvois, fut à vingt-trois ans ministre de la guerre (1668-1701).

Barbié du Bocage, géographe français (1760-1825).

Barbier (*Ant.-Alex.*), savant bibliographe français (1765-1825).

Barbier (*Henri-Auguste*), poète dramatique français (1805-1882).

Barbou, nom d'une célèbre famille de libraires et imprimeurs, originaire de Lyon.

Barboude, île des Antilles anglaises.

Barca, puissante famille carthaginoise, à laquelle appartenait Annibal.

Barcelone, ville et port de mer d'Espagne, sur la Méditerranée ; 246,400 h.

Barclay, amiral anglais qui fut vaincu à Put-in-Bay, sur le lac Erié, par le commodore américain Perry, et tomba couvert de blessures entre les mains des vainqueurs (1813).

Bardin, général fr. et écrivain militaire (1774-1840).

Bardy (*Pierre-Martial*), médecin, né à Québec en 1797, fut le 1er président de la Saint-Jean-Baptiste de Québec (1842) ; mort en 1869.

Barèges, village de France (Hautes-Pyrénées) ; eaux minérales renommées.

Barère de Vieuzac, fameux conventionnel, membre du comité de Salut public (1755-1841).

Barford (*St-Herménégilde de*), paroisse et village de la prov. de Québec (Stanstead) ; 1,634 h.

Bari, v. forte d'Italie, ch.-l. de la province de ce nom ; 60,500 h.

Bar-le-Duc, ville de France, ch.-l. du dép. de la Meuse ; 18,860 h.

Barletta, ville forte d'Italie ; 33,600 h.

Barmécides, famille de vizirs célèbres sous plusieurs califes de Bagdad, et dont le plus connu est Giafard, disgracié en 803.

Barmen, v. de Perse ; 103,165 h.

Barnabé (*saint*), un des premiers disciples des apôtres ; m. vers 63.

Barnave, célèbre orateur des assemblées révolutionnaires, décapité en 1793.

Barneveldt, grand pensionnaire de Hollande ; m. sur l'échafaud en 1618.

Barney's River, établissement de la Nouv.-Écosse (Pictou) ; pop. 1,026 h.

Barnston, village de la pro-

vince de Québec (Stanstead) ; pop. 2,694 habitants.

Baroda ou **Brodera,** ville de l'Inde anglaise; 101,900 h.

Baron, célèbre acteur français, ami de Molière (1653-1729).

Barrabas V. *Barabbas.*

Barras, conventionnel, puis membre du Directoire (1755-1829).

Barre. V. *La Barre.*

Barrême, calculateur français, dont le nom est resté populaire (1640-1703).

Barricades (*journées des*), la 1re, en 1588, sous Henri III; la 2e, en 1648, commença les troubles de la Fronde.

Barrie, ville de la prov. d'Ont., sur la baie de Kempenfeldt, ch.-l. du comté de Simcoe; 5,550 h.

Barrière (*Théodore*), auteur dramatique français (1823-1877).

Barrière (*Pierre*), rompu vif en 1593, pour avoir voulu assassiner Henri IV.

Barrington, port de mer de la Nouvelle-Écosse (Shelburne); 880 h.

Barrington Passage, port de mer de la Nouv.-Ecosse (Shelburne); 625 h.

Barrois, ancien pays de la Lorraine.

* **Bart** (*Jean*), célèbre marin français, né à Dunkerque (1650-1702).

Barthélemy (*saint*), un des douze apôtres; martyr en 71.

Barthélemy (*l'abbé*), littérateur français, auteur du *Voyage du jeune Anacharsis en Grèce* (1716-1795).

Barthélemy (*le marquis*), homme politique français, membre du Directoire en 1797, déporté après le 18 fructidor.

Barthélemy (*la Saint-*), massacre des protestants, dans la nuit du 24 août 1572, sous Charles IX, ordonné à l'instigation de Catherine de Médicis et des Guises.

Barthole, célèbre jurisconsulte italien (1313-1356).

Barton, canton de la prov. d'Ontario (Wentworth) ; 4,997 h.

Baruch, un des douze petits prophètes, disciple de Jérémie.

Bas-Empire, nom donné à l'empire romain depuis Constantin, et à l'empire d'Orient depuis Théodose jusqu'à la prise de Constantinople par les Turcs en 1453.

Basile (*saint*), Père de l'Eglise, évêque de Césarée (329-379).

Basile, nom de deux empereurs d'Orient (IXe et Xe siècle).

Basine, femme de Childéric, roi des Francs; mère de Clovis.

Baskirs, peuplade d'origine turque et mongole, qui fait partie de la Russie.

Basques, habitants des deux versants des Pyrénées, du côté de la France et de l'Espagne.

Bassano, ville d'Italie, où Bonaparte remporta une grande victoire sur les Autrichiens, le 8 septembre 1796; 13,000 h.

Basselin (*Olivier*), poète français du XVe siècle, fameux par ses chansons à boire.

Basse-Terre, v. capitale de la Guadeloupe; 10,000 h.

Bassin de Gaspé, village et port d'entrée de la prov. de Québec (Gaspé); 839 h.

Bassompierre, maréchal de France et diplomate (1579-1646).

Bassora, ville de la Turquie d'Asie; 20,000 h.

Bastard et Burgess South, canton de la prov. d'Ontario (Leeds); 3,319 h.

Bastia, ville de France (Corse), 20,765 h.; port de mer.

Bastiat, économiste français (1801-1850).

Bastille (*la*), ancienne prison d'État en France, prise et détruite par le peuple de Paris le 14 juillet 1789.

Bastonnais (*les*), nom donné par les Canadiens aux habitants de la Nouvelle-Angleterre.

Batave (*république*), nom que prirent les Pays-Bas de 1795 à 1806.

Bataves, peuple germanique qui habitait le pays nommé aujourd'hui Hollande.

Batavia, cap. de l'île de Java (Malaisie), et des possessions hollandaises dans toute l'Asie et l'Océanie; 99,000 h.

Bath, v. d'Angleterre, renommée pour ses eaux thermales; 58,000 h.

Bath, village de la prov. d'Ont. (Lennox); 530 h.

Bathilde (*sainte*), reine de France, gouverna pendant la minorité de son fils Clotaire III; m. en 680.

Bathurst, canton de la prov. d'Ontario (Lanark) ; 2,758 h.

Bathurst, vieille et illustre famille anglaise, qui a fourni un grand nombre de personnages distingués.

Bathurst, ville du Nouv.-Brunswick, ch.-l. du comté de Gloucester, sur la baie du même nom; grand commerce de saumon; 4,815 h.

Batiscan (*Saint-François-Xavier de*), paroisse et village de la prov. de Québec (Champlain); 906 h.

Batiscan, rivière de la prov. de Québec, prend sa source dans le comté de Québec, et se jette dans le St-Laurent, près de Batiscan, après un parcours d'environ 50 milles.

Batoche, établissement du N.-Ouest (district de Saskatchewan), sur la branche sud de la riv. Saskatchewan ; siège principal de la rébellion des métis, en 1885.

Bâton-Rouge, ville des Etats-Unis, ancienne capitale de la Louisiane ; 10,847 h.

Batteux (*l'abbé Le*), littérateur français, auteur des *Principes de littérature* (1713-1780).

Battleford, fort du Nord-Ouest canadien, sur la branche nord de la rivière Saskatchewan (district de Saskatchewan) ; 2,700 h.

Baucis. V. *Philémon.*

Baudoin, nom de plusieurs comtes de Flandre, empereurs latins de Constantinople, et rois de Jérusalem.

Baudry (*Paul*), peintre français (1828-1886).

Bausset (*de*), cardinal, auteur de l'*Histoire de Bossuet* et de celle de *Fénelon* (1748-1824).

Bautzen, v. de Saxe, célèbre par une victoire de Napoléon sur les Prussiens et les Russes en 1813.

Bavière, Etat de l'empire d'Allemagne ; 5,416,180 h. ; capitale Munich.

* **Bayard,** surnommé le *Chevalier sans peur et sans reproche* ; prit une part glorieuse aux guerres de Charles VIII, de Louis XII et de François Ier (1476-1524).

Bayfield, village de la province d'Ontario (Huron) ; 595 h.

Bayham, village de la province d'Ont. (Elgin) ; 3,858 h.

Bayle, célèbre écrivain et critique français, auteur d'un *Dictionnaire historique* plein d'érudition, mais où perce un scepticisme qui a fait considérer l'auteur comme un précurseur de Voltaire (1647-1706).

Bayonne, v. de France (Basses-Pyrénées) ; place forte ; 27,289 h.

Bayswater, canton de la Nouv.-Ecosse (Lunenberg) ; 608 h.

Bazaine (*Achille*), maréchal de France, né à Versailles, qui, chargé en 1870-71 de la défense de Metz, trahit lâchement sa patrie en rendant cette place aux Prussiens avec ses munitions et ses drapeaux. La peine de mort à laquelle il fut condamné ayant été commuée en celle de la détention, il réussit à s'évader et se retira en Espagne où il vécut entouré du mépris général, châtiment ordinaire des traîtres (1811-1888).

Beaconsfield (*lord*). V. *Disraeli.*

Beamsville, village de la prov. d'Ontario (Lincoln) ; 911 h.

Bear River, village de la N.-E. (Annapolis) ; 693 h.

Béarn, ancienne province de France, près des Pyrénées ; cap. Pau.

Béatrix, Florentine célèbre, morte en 1292 et immortalisée par Dante dans sa *Divine Comédie.*

Beaubassin, en Acadie, village fondé par Leneuf de la Vallière et célèbre par la victoire que M. de Ramezay y remporta sur les Anglais en 1747.

Beauce, ancien pays de France, dans l'Orléanais ; cap. Chartres.

Beauce, comté de la prov. de Québec (district de Beauce), dans l'intérieur des terres, au sud du St-Laurent ; ch.-l. St-Joseph de la Beauce ; 37,222 h.

Beauce, distr. judic. de la prov. de Québec ; comprend les comtés de Beauce et Dorchester ; 56,239 h. ; ch.-l. St-Joseph de la Beauce.

Beaucourt (*chevalier Dubois Berthelot de*), faisait partie de l'expédition de Frontenac ; travailla aux fortifications de Québec ; puis fut gouverneur des Trois-Rivières (1732) et de Montréal (1733).

Beaufort (*duc de*), un des chefs de la Fronde, surnommé le *Roi des halles* (1616-1669).

Beauharnais (*vicomte de*), né à la Martinique, où il épousa Mlle Tascher de La Pagerie, qui fut plus tard l'impératrice Joséphine ; général dans l'armée du Rhin en 1792 ; m. sur l'échafaud en 1794.

Beauharnais (*Eugène de*). V. *Eugène.*

* **Beauharnois** (*Charles, marquis de*), gouverneur général du Canada (1726-1747). Les principaux événements de son administration sont l'expédition de M. de Ligneris contre les Outagamis ou Renards (1728), les efforts déployés pour arrêter les empiétements des Anglais du côté des grands lacs, la découverte des montagnes Rocheuses (1743), et la prise de Louisbourg par les Anglais (1745). Ce fut un gouverneur sage, courageux et habile.

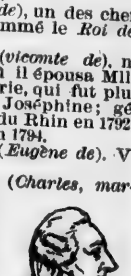

Beauharnois (*François de*), sixième intendant de la Nouvelle-France (1702).

Beauharnois (*canal de*), construit entre le lac St-Louis et le lac St-François, pour franchir les rapides des Cèdres et des Cascades.

Beauharnois, comté de la

prov. de Québec (distr. de Beauharnois), sur la rive sud du St-Laurent, entre le lac St-François et le lac St-Louis; ch.-l. Beauharnois; 16,662 h.

Beauharnois, distr. judic. de la prov. de Québec; comprend les comtés de Huntingdon, Beauharnois et Châteauguay; 44,911 h.; ch.-l. la ville de Beauharnois.

Beauharnois (*St-Clément de*), ville et paroisse de la province de Québec (Beauharnois), au pied du canal du même nom, sur la rive sud du Saint-Laurent; elle possède plusieurs manufactures; 3,361 h.

Beaujeu (*M. de*), commandait l'escadre de La Salle destinée au Mississipi (1684); il abandonna La Salle sur la côte déserte du Texas, et reconnut les bouches du grand fleuve, à son retour en France (1685).

* **Beaujeu** (*Daniel H.-M. Liénard de*), chevalier de St-Louis, né en 1711; commandant au Détroit, à Niagara (1750) et au fort Duquesne (1755); il se distingua à la tête des troupes composées de 220 Canadiens et de 650 sauvages, à la bataille de la Monongahéla (1755), où il défit le général Braddock, qui s'avançait contre le fort avec 2,000 hommes; il fut tué pendant l'action et fut remplacé par M. Dumas. V. *Dumas.*

Beaujeu (*Louis Liénard, sieur de Villemonde de*), frère du héros de la Monongahéla. Capitaine en 1751, il commandait à Michillimakinac quelques années plus tard. Il se distingua sous Carleton, lors de l'invasion américaine (1775); mort en 1802.

Beaujolais, anc. pays de France, compris auj. dans les dép. du Rhône et de la Loire.

Beaumanoir (*Jean de*), un des héros du fameux (*Combat des Trente*, livré en 1351 par 30 Bretons contre 30 Anglais.

Beaumarchais (*Caron de*), écrivain français, auteur du *Barbier de Séville* et du *Mariage de Figaro* (1732-1799).

Beaumont (*Mme Leprince de*), écrivain français, auteur d'excellents ouvrages pour les enfants (1711-1780).

Beaumont (*St-Etienne de*), paroisse et village de la province de Québec (Bellechasse); 811 h.

Beaupert, paroisse et village de la prov. de Québec (Québec), à 2 milles de Québec; possède un vaste et superbe asile d'aliénés; 4,644 h.; première seigneurie concédée à Robert Giffard, en 1634, par la compagnie des Cent-Associés; Montcalm y établit son camp (1759) et repoussa l'attaque de Wolfe, qui dut se retirer avec des pertes considérables (31 juillet).

Beaurepaire (*Nicolas-Joseph*), général français, connu par sa belle défense de Verdun contre les Prussiens; se tua pour éviter la honte de se rendre (1740-1792).

Beauséjour (*fort de*), sur l'isthme acadien, construit en 1750 par le chevalier de La Corne; il fut pris en 1755 par Monckton qui lui donna le nom de fort Cumberland.

Beauvais, ville de France, ch.-l. du dép. de l'Oise; 18,441 h.

Beauvais, un des meilleurs prédicateurs français du XVIIIe siècle (1731-1790).

Beauvoisis ou **Beauvaisis,** petit pays de l'ancienne France, qui avait pour cap. Beauvais, compris aujourd'hui dans le dép. de l'Oise.

Beauzée, grammairien français (1719-1789).

Beaverton, village de la prov. d'Ont. (Ontario); 850 h.

Bécancour (*René Robineau, baron de*), arrivé en Canada en 1645, commandait les milices canadiennes lors de l'expédition de Frontenac contre les Iroquois (1696).

Bécancour (*la Nativité de*), paroisse et village de la prov. de Québec (Nicolet) 2,017 h.

Bécancour, rivière de la prov. de Québec, prend sa source dans le comté de Mégantic, et se jette dans le St-Laurent, après un parcours d'env. 100 milles.

Beccaria, publiciste italien, auteur d'un *Traité des délits et des peines* (1738-1794).

Becket (*saint Thomas*), archevêque de Cantorbéry, assassiné au pied des autels par des courtisans de Henri II, roi d'Angleterre (1119-1170).

Beckwith, canton de la prov. d'Ontario (Lanark); 1,767 h.

Bédard (*Pierre-Stanislas*), célèbre patriote, né à Québec en 1763; député au parlement en 1792; un des fondateurs du journal *le Canadien*; s'opposa aux violences du gouverneur Craig et à l'admission des juges dans la chambre d'assemblée; Craig le fit jeter en prison où il resta quelques mois; fut nommé juge aux Trois Rivières par sir George Prevost; m. en 1827.

Bédard (*Elzéar*), fils du précédent; premier maire de Québec (1833-36); entra en 1834 au parlement où il proposa les 92 résolutions. Nommé juge (1836), il fut suspendu de ses

fonctions, en 1838, pour avoir maintenu la loi de l'*habeas corpus* en faveur des accusés politiques; m. à Montréal en 1849.

Bède le Vénérable, moine et historien anglais (673-735).

Bedèque ou **Centreville,** village de l'île du Prince-Edouard (Prince); env. 300 h.

Bedford (*duc de*), frère de Henri V, roi d'Angleterre, et régent de France pour son neveu Henri VI (1389-1435).

Bedford, distr. judic. de la prov. de Québec; comprend les comtés de Missisquoi, Brome et Shefford; 56,521 h.; ch.-l. Nelsonville.

Bedford, village de la province de Québec (Missisquoi); 1,571 h.

Bedford, ville d'Angleterre; 19,500 h.

Bedford (New-), v. des Etats-Unis (Massachusetts); 40,733 h.

Bédouins, Arabes nomades et pillards du N. de l'Afrique.

Bédriac, v. d'Italie, entre Crémone et Mantoue, où Vitellius vainquit Otilon et fut défait par Vespasien (69).

Beebe Plain, village de la province de Québec (Stanstead); 411 habitants.

* **Beethoven,** célèbre compositeur de musique allemand, auteur de symphonies, de sonates, de concertos, etc. (1770-1827).

Beeton, village de la prov. d'Ontario (Simcoe); 771 h.

Bégon (*Michel*), huitième intendant de la Nouvelle France (1712), posa en 1720 la 1ère pierre des fortifications du cap Diamant; fut remplacé par M. Dupuy (1726).

Bégon. V. *St-Jean-de-Dieu.*

Behring, navigateur danois, découvrit en 1728 le détroit qui porte son nom (1680-1741).

Behring (*détroit de*), entre l'Asie et l'Amérique septentrionale.

Beira, province centrale du Portugal, cap. Coïmbre; 1,377,570 h.

Belcourt, canton du Manitoba (Lisgar); 1,019 h.

Bélénus, divinité de quelques peuples germains; c'était le soleil.

Belestre (*Picoté de*), chevalier de St-Louis, gouverneur du Détroit, où il battit les Anglais en 1756; à la tête de la noblesse il délivra le fort St-Jean des mains des Américains, qui, sous Montgomery, envahissaient le Canada (1775); il fut aussi membre du conseil législatif (1775).

Belfast, v. et port d'Irlande; 208,200 h.

Belgique, royaume au nord de la France; 5,784,958; cap. Bruxelles.

Belgrade, v. forte de la Turquie d'Europe, sur le Danube, cap. de la Servie; 35,471 h.

Bélial, idole des Phéniciens.

Bélisaire, général sous Justinien Ier (490-565).

Bell, Ecossais qui introduisit en Europe la méthode de l'enseignement mutuel (1753-1832).

Bellechasse, comté de la prov. de Québec (district judiciaire de Montmagny), sur la rive droite du St-Laurent; 18,368 hab.; ch.-l. St-Michel.

Belle-Isle (*Fouquet de*), maréchal de France, s'est illustré par l'admirable *retraite de Prague* (1742), qu'on a comparée à celle des Dix-Mille (1684-1761).

Belle-Isle, détroit qui sépare Terre-Neuve du Labrador; longueur, environ 80 milles, sur une largeur de 12 milles.

Belle-Isle, île de l'Atlantique, à l'entrée du détroit de Belle-Isle, entre le Labrador et Terre-Neuve.

Belle-Isle, canton de la Nouv.-Ecosse (Annapolis); 1,005 h.

Belle-Isle-en-Mer, île de l'océan Atlantique appartenant à la France (Morbihan); 10,000 h.

Bellerive (*île*), la plus grande des îles situées à l'embouchure du St-Maurice (province de Québec).

Belle River, village de la prov. d'Ontario (Essex); 657 h.

Bellérophon, héros mythologique, fils d'un roi de Corinthe.

Belleville, ville de la prov. d'Ont., située sur la baie de Quinté, à l'embouchure de la riv. Moira; ch.-l. du comté de Hastings; 9,914 h.

Bellini, célèbre compositeur de musique italien, auteur de la *Somnambule* et de la *Norma* (1802-1835).

Bellinzona, v. de Suisse, canton du Tessin; 3,500 h.

Bellomont (*Richard Coote, comte de*), gouverneur général de la Nouvelle-Angleterre, fit tout en son pouvoir pour soulever les Iroquois contre M. de Callières et les empêcha de conclure la paix en 1700; mort en 1701.

Bellone, déesse de la guerre, sœur de Mars.

Belloï, marin français, mort dans les glaces polaires, victime du dévouement qui le poussa à la recherche de sir John Franklin (1826-1853).

Bellovèse, chef gaulois, fonda Milan vers 614 av. J.-C.

Belloy (*cardinal de*), archevêque de Paris (1709-1808).

Bellune, ville forte d'Italie; 14,076 h.

Bellune (*duc de*). V. *Victor.*

e, royaume au nord de
5,784,958; cap. Bruxelles.
e, v. forte de la Tur-
pe, sur le Danube, cap.
; 35,471 h.
ole des Phéniciens.
e, général sous Justi-
565).
ssais qui introduisit en
néthode de l'enseigne-
l (1753-1832).
sse, comté de la prov.
(district judiciaire de
, sur la rive droite du
18,368 hab.; ch.-l. St-

e (*Emquet de*), maré-
nce, s'est illustré par
etraite de Prague (1742),
parée à celle des Dix-
1).
e, détroit qui sépare
du Labrador; lon-
on 80 milles, sur une
milles.
e, île de l'Atlantique,
détroit de Belle-Isle,
ador et Terre-Neuve.
, canton de la Nouv.-
polis); 1,005 h.
-en-Mer, île de l'o-
ne appartenant à la
lhan); 10,000 h.
(*île*), la plus grande
s à l'embouchure du
rovince de Québec).
er, village de la prov
ex); 657 h.
on, héros mytholo-
roi de Corinthe.
, ville de la prov.
ur la baie de Quinté, à
de la riv. Moira; ch.-l.
astings; 9,914 h.
lèbre compositeur de
n, auteur de la *Som-*
a *Norma* (1802-1835).
s, v. de Suisse, can-
3,500 h.
(*Richard Coote, com-*
ur général de la Nou-
e, fit tout en son pou-
ver les Iroquois con-
ères et les empêcha
paix en 1700; mort

ésse de la guerre,

rin français, mort
polaires, victime du
i le poussa à la
ir John Franklin

chef gaulois, fonda
v. J.-C.
nat de), archevêque
8).
ille forte d'Italie;

e de). V. *Victor.*

Belmont, canton de la prov. d'Ontario (Peterborough); 2,543 h.

*** Belmont** (*François Vachon de*), 4e supérieur des sulpiciens de Montréal (1713-24); auteur d'une petite *Histoire du Canada* publiée pour la 1ère fois en 1840; mort en 1732.

Belœil, montagne de la province de Québec, dans le comté de Verchères, haute d'environ 1,200 pieds, au sommet de laquelle est un lac très pittoresque où la truite abonde. Une croix nationale, monument de ses efforts dans la cause de la tempérance, y fut plantée par Mgr de Nancy, le 6 octobre 1841.

Belœil (*St-Mathieu de*), paroisse et village de la prov. de Québec (Verchères); 1,805 h.

Béloutchistan, pays d'Asie, à l'E. de la Perse; 2,000,000 h.; c. Kélat.

Belphégor, idole des Moabites, des Ammonites et des Madianites.

Belt (*Grand et Petit*), détroits formés par les îles de Fionie et de Seeland, dans la mer Baltique.

Bélus, chef assyrien, père de Ninus, adoré comme un dieu (vers 2000 av. J.-C.).

Belzébuth, prince des démons.

Belzunce, évêque de Marseille; montra une charité héroïque pendant la peste de 1720 (1671-1755).

Bembo, cardinal italien, plus célèbre comme protecteur des lettres et comme érudit (1470-1547).

Benadab, nom de trois rois de Syrie.

Bénarès, v. de l'Inde anglaise, sur le Gange; célèbre pèlerinage des Hindous; 600,000 h.

Bender, v. de Russie, remarquable par le siège qu'y soutint Charles XII après la défaite de Pultawa (1709).

Bénédictins, ordre religieux fondé au VIe siècle par saint Benoît; ils se sont surtout illustrés par d'impérissables travaux d'érudition.

Bénévent, v. forte du royaume d'Italie; 24,000 h.

Bengale, partie de l'Inde anglaise; 69,600,000 h.; cap. Calcutta.

Bengale (*golfe du*), dans la mer des Indes.

Benguéla, pays d'Afrique, dans la Guinée, où les Portugais possèdent des établissements.

Benin, v. cap. d'un royaume de même nom en Afrique, dans la Guinée; 24,000 h.

Benjamin, le dernier et le plus aimé des fils de Jacob; né en 2006 av. J.-C.

Benjamin Constant. V. *Constant.*

Benoît (*saint*), fondateur de l'ordre des bénédictins, en 529.

Benoît Ier, pape de 574 à 578; — Benoît II, pape de 684 à 685; — Benoît III, pape de 855 à 858; — Benoît IV, pape de 900 à 904; — Benoît V, pape de 964 à 965; — Benoît VI, pape de 972 à 974; — Benoît VII, pape de 975 à 983; — Benoît VIII, pape de 1012 à 1024; — Benoît IX, pape de 1033 à 1048; — Benoît X, antipape en 1058; — Benoît XI, pape de 1303 à 1304; — Benoît XII, pape de 1334 à 1342; siégeait à Avignon; — Benoît XIII, antipape de 1394 à 1424; — Benoît XII, pape de 1724 à 1730; — Benoît XIV, pape de 1740 à 1758.

Benserade, poète, bel esprit de la cour de Louis XIV, auteur de tragédies, de sonnets, de madrigaux et surtout de ballets (1612-1691).

Bentham, publiciste et jurisconsulte anglais (1748-1832).

Bentinck, canton de la province d'Ontario (Grey); 4,233 h.

Bentley, célèbre philologue anglais (1661-1742).

Benvenuto Cellini. V. *Cellini.*

Béotie, contrée de l'ancienne Grèce dont Thèbes était la capitale.

*** Béranger**, célèbre chansonnier français, né à Paris, le premier dans un genre qu'il a su souvent élever à la hauteur de la poésie lyrique (1780-1857).

Bérar, prov. de l'Inde anglaise; 2,672,673 h.

Bérat (*Frédéric*), poète et compositeur fr., né à Rouen (1800-1855).

Berbères, peuple de la Barbarie.

Berchoux, poète français, auteur de la *Gastronomie* (1765-1839).

Bérenger Ier, petit-fils de Louis le Débonnaire, roi d'Italie de 888 à 924.

Bérenger II, petit-fils du précédent, roi d'Italie; m. en 966.

Bérénice, fille d'Hérode Agrippa, roi des Juifs, née en 28, fut amenée à Rome par Titus, qui voulait l'épouser.

Beresford, canton du Nouveau-Brunswick (Gloucester); 4,301 h.

Beresford. V. *Ste-Agathe des Monts.*

Beresford, gén. anglais, combattit à côté de Wellington en 1813-1814.

Bérézina, rivière de la Russie d'Europe; tristement célèbre par le passage de l'armée française, le 26 novembre 1812.

Berg, ancien duché de la Prusse rhénane.

Bergame, v. forte du royaume d'Italie; 39,800 h.

Bergasse, avocat et publiciste français (1750-1832).

Bergerac (*Cyrano de*), écrivain et militaire français, fameux duelliste (1620-1665).

Berghaus, géographe allemand (1797-1883).

Bergier, théologien français, auteur d'un *Dictionnaire théologique* très estimé (1718-1790).

Berg-op-Zoom, v. forte de Hollande, sur l'Escaut; 11,000 h.

Bériot (*de*), célèbre violoniste belge, né à Louvain (1802-1870).

Berkeley, savant irlandais (1684-1753).

Berks, comté du centre de l'Angleterre; 218,400 h.

Berlin, cap. de la Prusse et de l'empire d'Allemagne; 1,574,485 h.

Berlin, ville de la prov. d'Ont., ch.-l. du comté de Waterloo; 7,425 h.

Bermudes (*les*), îles de l'océan Atlantique, au N.-E. des Antilles, appartenant à l'Angleterre; 15,000 h.

Bernadotte, général français, devenu roi de Suède en 1818, sous le nom de Charles-Jean XIV (1764-1844).

Bernard, roi d'Italie, vaincu par Louis le Débonnaire, son oncle, qui lui fit crever les yeux, en 818.

Bernard (*saint*), l'une des plus grandes figures du christianisme militant, adversaire d'Abélard, joua un rôle important dans les conciles, les querelles des rois et des papes, fonda l'abbaye de Clairvaux, prêcha la 2e croisade (1091-1153).

*** Bernard** (*Claude*), célèbre physiologiste français, né à Saint-Julien (Rhône), découvrit le rôle du pancréas dans la digestion des corps gras, et démontra que le foie transforme en sucre certains éléments du sang (*fonction glycogénique*). De belles recherches sur le système nerveux du grand sympathique l'ont conduit à admettre l'existence de centres nerveux agissant indépendamment du grand centre cérébro-spinal (1813-1878).

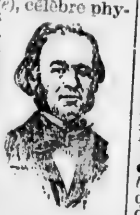

Bernard (*Grand-Saint-*), montagne de Suisse dans les Alpes Pennines, franchie en 1800 par l'armée française sous les ordres du général Bonaparte; célèbre hospice de religieux augustins qui se dévouent au soulagement des malheureux surpris par le froid ou égarés dans les neiges.

Bernard (*Petit-Saint*), montagne du département de la Savoie (France), dans les Alpes Grées; hospice célèbre.

Bernard de Menthon (*saint*), religieux qui fonda les hospices du Grand et du Petit-St-Bernard (923-1008).

*** Bernardin de Saint-Pierre,** célèbre écrivain français, auteur de *Paul et Virginie*, des *Études de la nature*, etc. (1737-1814).

Berne, v. de la Suisse, ch.-l. du canton de ce nom et cap. de la confédération; 45,966.

Bernini, célèbre peintre, sculpteur et architecte italien (1598-1680).

Bernis, cardinal et poète français (1715-1794).

Bernoulli, nom de plusieurs mathématiciens suisses.

Berquin, écrivain français, auteur de l'*Ami des enfants*, du *Petit Grandisson*, etc. (1749-1791).

Berry, anc. prov. de France, cap. Bourges, a formé l'Indre et le Cher.

Berry (*duc de*), 2e fils de Charles X, assassiné par Louvel (1778-1820).

Berryer, avocat français distingué (1757-1841).

Berryer (*Antoine*), fils du précédent, a été pendant toute sa longue carrière l'honneur du barreau français et de la tribune politique (1790-1868).

*** Bert** (*Paul*), savant physiologiste et homme politique fr., né à Auxerre, résident général en Annam et au Tonkin, mort à Hanoï (1833-1886).

Berthe au grand pied, femme de Pépin le Bref, mère de Charlemagne.

Berthelot d'Artigny (*Amable*), bibliophile et érudit français, qui réunit une magnifique collection d'ouvrages sur l'Amérique; auteur de plusieurs dissertations historiques; m. en 1847.

Berthet (*Élie*), romancier français (1815-1891).

Berthier, prince de Wagram, maréchal de France (1758-1815).

Berthier, capitaine au régiment de Carignan, commandait l'arrière-garde dans l'expédition de Tracy contre les Iroquois, en 1666.

Berthier, comté de la prov. de Québec (distr. de Richelieu), sur la rive nord du St-Laurent; 19,836 h.; ch.-l. Berthier ou Berthierville.

Berthier en bas (*l'Assomption de*), paroisse et village de la

de Menthon (*saint*), fonda les hospices du Petit-St-Bernard (923-

din de Saint-Pier-

rivain
eur de
ginie,
de la
(1737-

de la
n can-
m et
afeué-

élèbre peintre, sculp-
itecte italien (1598-

rdinal et poète fran-

, nom de plusieurs
s suisses.
crivain français, au-
des enfants, du *Petit*
. (1749-1791).
prov. de France, cap.
né l'Indre et le Cher.
le), 2e fils de Charles
r Louvel (1778-1820).
ocat français distin-

toine), fils du précé-
lant toute sa longue
ur du barreau fran-
bune politique (1790-

savant physiologis-
iti-
er-
ral
au
Ia-

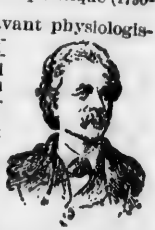

u
n-
le
ur-

t
a-
t érudit français,
gnifique collection
Amérique; auteur
ertations histori-

romancier fran-

nce de Wagram,
e (1758-1815).
aine au régiment
nandait l'arrière-
dition de Tracy
en 1666.
é de la prov. de
Richelieu), sur
-Laurent; 19,836
u Berthierville.
bas (*l'Assomp-*
ct village de la

prov. de Québec (Montmagny); 1,552 h.

Berthier en haut ou **Berthierville** (*Ste-Geneviève de*), ville et paroisse de la prov. de Québec (Berthier); 3,304 h.

Berthollet, célèbre chimiste français (1748-1822).

Berton, célèbre compositeur de musique français (1760-1844).

Bertrand (*comte*), général français dont le souvenir est resté populaire pour sa fidélité envers Napoléon Ier, qu'il suivit à l'île d'Elbe et à Sainte-Hélène (1773-1844).

Berwick (*duc de*), fils naturel de Jacques II, devint maréchal de France, et fut tué au siège de Philipsbourg en 1734.

Berwick, village de la Nouv.-Ecosse (King's); 1,738 h.

Berwick-sur-Tweed, v. et port d'Angleterre; 14,000 h.

Berzélius, célèbre chimiste suédois, un des créateurs de la chimie moderne (1779-1848).

Besançon, v. de France, ch.-l. du dép. du Doubs; place forte; 56,511 h.

Bescherelle (*Louis-Nicolas*), lexicographe français (1802-1883).

Besme, l'assassin de Coligny, tué lui-même en 1575.

Bessarabie, une des provinces méridionales de la Russie d'Europe, ch.-l. Kicheneff.

Bessières, duc d'Istrie, maréchal de France; tué à la bataille de Lutzen en 1813.

Bessus, satrape de la Bactriane, assassina Darius, roi de Perse, après la bataille d'Arbelles et périt dans les plus affreux tourments (337 av. J.-C.).

Béthanie, bourg de l'ancienne Palestine, près de Jérusalem, où Jésus-Christ ressuscita Lazare.

Béthel, v. de l'anc. Palestine, où Dieu apparut à Abraham et à Jacob.

Bethléem, village de Judée où naquit N.-S. J.-C.; 900 h.

Bethsabée, femme que David épousa après avoir fait périr Urie, son premier mari, et qui fut la mère de Salomon.

Béthulie, v. de l'anc. Judée où Judith tua Holopherne.

Bétique, partie de l'ancienne Espagne, auj. l'Andalousie.

Bétis, ancien Guadalquivir.

Betsiamites, tribu sauvage de la langue algonquine, établie à l'est du Saguenay.

Betsiamites, mission catholique du comté de Saguenay (prov. de Québec).

Betsiamites, rivière de la province de Québec, se jette dans le St-Laurent à 200 milles en bas de Québec, dans le comté de Saguenay.

Beudant, minéralogiste et physicien français (1787-1852).

Beverley, canton de la province d'Ontario (Wentworth); 4,636 h.

Beverley, v. d'Angleterre; 11,000 h.

Bexley, canton de la prov. d'Ontario (Victoria); 902 h.

Beyle (*Henri*), critique et romancier français, connu sous le pseudonyme de *Stendhal* (1783-1842).

Beyrout. V. *Bairout.*

Bèze (*Th. de*), un des chefs du protestantisme en France (1589-1605).

Béziers, ville de France (Hérault); 42,785 h.

Bezout, célèbre mathématicien français (1730-1783).

Bhôpal, Etat de l'Indoustan; 1,200,000 h.

Biafra, royaume de l'Afrique occidentale (Guinée supérieure); 2,000,000 d'h.

Biard (*Pierre*), jésuite, arriva à Port-Royal en 1611; il prêcha l'Evangile aux sauvages de l'Acadie et ada à la fondation de St-Sauveur; fut fait prisonnier par Argall (1613) qui le renvoya en France où il mourut (1622).

Bias, un des sept sages de la Grèce, né vers 570 av. J.-C.

* **Bibaud** (*Michel*), écrivain canadien, né en 1782; auteur d'une histoire du Canada publiée de 1837 à 1844; on lui doit aussi plusieurs ouvrages historiques et littéraires; mort en 1857.

Bic (*Ste-Cécile du*), paroisse et village de la prov. de Québec (Rimouski); 1,900 h.

Bicêtre, village de France (Seine), où il existe un magnifique hospice pour les vieillards et les aliénés.

Bichat, célèbre médecin et anatomiste français (1771-1802).

Biche (*lac la*) ou **Deer Lake,** lac du territoire du Nord-Ouest canadien, long de 150 à 200 milles, large de 25; communique au N. avec le lac Wollaston et au S. avec la rivière Churchill.

Bicoque (*la*), village du royaume d'Italie, où les Français, commandés par Lautrec, furent vaincus en 1522.

Bidassoa, rivière entre la France et l'Espagne.

Biddulph, canton de la province d'Ontario (Middlesex); 2,600 h.

Biencourt (*Chs de*), fils de Pou-

trincourt auquel il succéda en Acadie (1610). Port-Royal ayant été ruiné par Argall en 1613, Biencourt s'allia avec les Abénaquis et demeura en Acadie jusqu'à sa mort, vers 1623.

Bien public (*Ligue du*), formée en 1465 par les seigneurs contre Louis XI, et dissoute par les traités de Conflans et de Saint-Maur.

Bienne, v. de Suisse, canton de Berne, sur les bords du lac de Bienne; 6,000 hab. Séjour de J.-J. Rousseau en 1765.

Bienville (*François Le Moyne de*), né en 1666, tué à Repentigny dans un combat contre les Iroquois (1691).

* **Bienville** (*Jean-Bte Le Moyne de*), né en 1680, frère et compagnon d'armes de d'Iberville qu'il suivit à la Louisiane, en 1698; il travailla activement à l'établissement de la colonie, dont il fut nommé gouverneur général, après avoir fondé la Nouvelle-Orléans, en 1717. Il se retira en France vers 1741; m. à Paris en 1768.

Bienville, village de la prov. de Québec (Lévis); 840 h.

Bièvre (*la*), petite rivière qui se jette dans la Seine à Paris.

Bigorre, ancien pays de France, avait pour capitale Tarbes.

Bigot (*François*), commissaire ordonnateur à Louisbourg (1745), puis douzième intendant de la Nouv.-France (1748); rentré en France après la conquête, il fut mis en accusation (1761) et banni (1763) pour "prévarications commises en Canada."

Bilbao, v. d'Espagne, ch.-l. de la Biscaye; 34,600 h.

Billaud-Varennes, fameux conventionnel, déporté en 1795 (1760-1819).

Billault, homme politique français (1805-1863).

Billaut (*Adam*), dit *Maître Adam*, menuisier et poète français, surnommé le *Virgile au rabot*; m. en 1662.

Binbrook, canton de la prov. d'Ontario (Wentworth): 1,674 h.

Bion, poète grec (IIe siècle av. Jésus-Christ)

Biot, célèbre astronome et mathématicien français (1774-1862).

Birkenhead, v. d'Angleterre (comté de Chester); 95,400 h.

Birmanie, Etat de l'Asie, dans l'Indo-Chine; aux Anglais; capitale Ava; 6,000,000 d'h.

Birmingham, v. d'Angleterre; 434,400 h.; importantes manufactures.

Biron (*duc de*), ami de Henri IV, qu'il trahit; décapité en 1602.

Birtle, canton de la prov. d'Ontario (Welland); 4,222 h.

Birtle, village du Manitoba (Marquette); 338 h.

Biscaye, province du nord de l'Espagne; cap. Bilbao; 200,817 h.

Bismarck, ville des Etats-Unis, cap. du Dakota du Nord; 2,186 h.

Bitaubé, littérateur français, traducteur de l'*Iliade* et de l'*Odyssée* (1732-1808).

Bithynie, contrée de l'Asie Mineure.

Bituriges, peuple de l'ancienne Gaule.

Bizard, île située dans le lac des Deux-Montagnes (province de Québec), forme la paroisse de *St-Raphaël de l'île Bizard*, dans le comté de Jacques-Cartier; 715 h.

Black (*Robert*), célèbre amiral anglais (1599-1657).

Blackburn, ville d'Angleterre (Lancastre); 114,690 h.

Black River, village de la N.-Ecosse (Richmond); 619 h.

Blackstone, jurisconsulte anglais très distingué (1723-1780.)

Blackville, établissement du Nouv.-Brunswick (Northumberland); 2,006 h

Blainville, célèbre naturaliste français (1777-1850).

Blair, écrivain écossais; mort en 1800.

Blairfindie, V. *L'Acadie*.

Blaise (*saint*), évêque de Sébaste, en Arménie; martyrisé en 316; fête le 3 février.

Blanc (*Louis*), publiciste, historien et homme politique fr., né à Madrid (1811-1882).

Blanc (*Charles*), frère du précédent, critique d'art, auteur d'une *Grammaire des arts du dessin*, etc. (1813-1882).

Blanc (*cap*), cap à l'ouest de l'Afrique, sur la côte du Sahara.

Blanc (*mont*), le pic le plus élevé des Alpes; 15,732 pieds.

Blanchard, aéronaute français, inventeur du parachute (1753-1809).

Blanchard, canton de la prov. d'Ontario (Perth); 2,928 h.

Blanche (*mer*), formée par l'océan Glacial arctique, au nord de la Russie.

Blanche de Castille, mère de saint Louis, roi de France, deux fois régente du royaume, qu'elle gouverna avec sagesse et fermeté (1186-1252).

Blanches (*montagnes*), montagnes des Etats-Unis d'Amérique; 4,263 pieds.

*** Blanchet** (*François*), célèbre médecin canadien; membre du parlement, il fut mis en prison (1810) avec Bedard et Taschereau par le gouverneur Craig, pour certains articles publiés dans *le Canadien*; mort en 1830.

Blanchet (*Fra - Norbert*) né en 1795; ordonné prêtre en 1829, fondateur des missions de l'Orégon, dont il fut le 1er évêque (1843); descend en ligne directe de Louis Hébert; m. en 1883.

*** Blanchet** (*J. G.*), médecin, né à Lévis; fut député du comté de Lévis pendant plusieurs années, orateur de l'assemblée législative de 1867 à 1875 et de la chambre des communes de 1878 à 1882; mort en 1880.

Blandford, canton de la prov. d'Ontario (Oxford); 1,911 habitants.

Blandford. V. *Ste-Marie de Blandford.*

Blanqui (*Adolphe*), publiciste et économiste français (1798-1854).

Blenheim, village de Bavière, sur le Danube, célèbre par la victoire des Anglais et des Impériaux, commandés par Marlborough et le prince Eugène, le 13 août 1704.

Blenheim, ville de la province d'Ontario (Kent); 1,708 h.

Bleues (*chaînes des montagnes*), situées, l'une dans l'Amérique septentrionale (Alléghanys), l'autre en Australie, et une troisième dans la Jamaïque.

Blidah, v. d'Algérie; 8,905 h.

Blissfield, canton du Nouveau-Brunswick (Northumberland); 804 habitants.

Blissville, village du Nouv.-Brunswick (Sunbury); 764 h.

Blockhouse, canton de la Nouvelle-Ecosse (Lunenburg); 4,153 h.

Blocus continental, ensemble des mesures prises par Napoléon Ier, en 1806, pour isoler l'Angleterre du continent et la forcer à implorer la paix.

Blois, v. de France, ch.-l. du dép. de Loir-et-Cher; 22,150 h. Henri III y assembla les états généraux en 1576 et en 1588.

Blondel, poète troubadour du XIIe siècle, favori de Richard Cœur de Lion.

Blücher, général prussien, secourut Wellington à Waterloo, et décida ainsi l'issue jusqu'alors douteuse de la bataille (1742-1819).

Blumenbach, célèbre naturaliste allemand (1752-1840).

Blyth, village de la prov. d'Ont. (Huron); 927 h.

Boabdil, dernier roi maure de Grenade, de 1481 à 1492.

Bobcaygeon, village de la prov. d'Ont. (Victoria); 1,018 h.

Bocage (*le*), partie de la Vendée où se sont passées, de 1793 à 1815, les guerres dites de la Vendée.

Boccace, poète et littérateur italien, auteur du *Décaméron* (1313-1375).

Bocchoris, roi d'Egypte de 771 à 735 av. J.-C., fut le législateur de son pays.

Bocchus, roi de Mauritanie, livra aux Romains Jugurtha, qui était son gendre (100 av. J.-C.).

Bodin, publiciste français, né à Angers (1530-1596).

Boëce, philosophe romain et homme d'Etat (470-524).

Boerhaave, célèbre médecin et chimiste hollandais (1668-1738).

Bœufs (*fort de la rivière aux*), bâti au-dessous de Niagara pour protéger la vallée de l'Ohio.

Bogota (*Santa-Fé de*), cap. de la Colombie, Amérique du Sud; 95,000 habitants.

Bohême, ancien royaume d'Europe, appartenant à l'Autriche; cap. Prague; 5,698,000 h.

Boïardo, célèbre poète italien, auteur du *Roland amoureux* (1430-1494).

Boïeldieu, célèbre compositeur français de musique dramatique, auteur de la *Dame Blanche* (1775-1834).

Boïens (*Boii*), ancien peuple de la Gaule.

*** Boileau-Despréaux,** le plus célèbre satirique français, auteur de *Satires*, d'*Epîtres*, de l'*Art poétique* et du *Lutrin* (1630-1711).

Bois (*L. E.*), prêtre canadien, curé de Maskinongé, né en 1813; archéologue distingué et compilateur; il contribua à la collection complète des *Relations des Jésuites*. Mort en 1889.

Boisbriand (*Dugué de*), commandant au fort Bourbon (1695); se distingua dans les guerres de la Louisiane (1722).

Boisdale, village de la Nouv.-Ecosse (Cap-Breton); 934 h.

Boishébert (*Charles Deschamps de*), gouverneur de Niagara, se distingua en Acadie contre le colonel Mascarene et lord Cornwallis; prit part à la victoire de Montmorency où il commandait le corps de réserve.

Bois-le-Duc, v. de Hollande, ch.-l. du Brabant septentrional; 25,800 h.

Boisrobert (*l'abbé de*), l'un des premiers membres de l'Académie française; favori de Richelieu (1592-1662).

Boissière, lexicographe français (1800-1885).

Boissy d'Anglas, député, sénateur et pair de France (1756-1826).

Boiste, lexicographe français (1765-1824).

Bojador, cap à l'ouest de l'Afrique.

Boleslas, nom de plusieurs ducs ou rois de Pologne, dont le plus célèbre est Boleslas Ier, mort en 1025.

Boleyn ou **Boulen** (*Anne de*), femme de Henri VIII, roi d'Angleterre; décapitée en 1536.

Bolingbroke, homme d'Etat anglais, écrivain philosophe (1672-1751).

Bolivar, fondateur et président de la république de Colombie, puis de celle du Haut-Pérou ou Bolivie (1783-1830).

Bolivie ou **Haut-Pérou,** république de l'Amérique du Sud; cap. Chuquisaca; env. 2,400,000 h.

Bolland (*Jean*), jésuite d'Anvers, commença un vaste recueil de *Vies* des saints, dont les continuateurs prirent le nom de *Bollandistes* (1596-1665).

Bollandistes, jésuites d'Anvers qui compilèrent les *Vies* des saints depuis 1630, ainsi nommés de Jean Bolland, qui commença cette vaste entreprise.

Bologne, v. forte du royaume d'Italie; 123,300 h.

Bolton, v. d'Angleterre (Lancastre); 111,215 h.

Bolton (*St-Etienne de*), paroisse et village de la prov. de Québec (Brome); 3,274 h.

Bolton, village de la prov. d'Ont. (Cardwell); 743 h.

Bomarsund, forteresse russe dans l'île d'Aland, détruite en 1854 par flotte anglo-française

Bombay, ville et port de mer de l'Inde anglaise; 773,405 h.

Bomilcar, nom de plusieurs généraux carthaginois.

Bon (*cap*), forme la pointe N.-E. de la régence de Tunis.

Bonald (*vicomte de*), écrivain philosophe, défenseur ardent des principes monarchiques et religieux (1752-1840).

Bonaparte, nom d'une famille célèbre originaire d'Italie, établie plus tard en Corse; ses principaux membres sont:

Charles-Marie et *Lætitia Bonaparte*, père et mère des suivants:

1° *Joseph*, roi de Naples, puis d'Espagne; m. en 1844.

2° *Napoléon*, empereur des Français; mort en 1821.

3° *Lucien*, prince de Canino; m. en 1840.

4° *Louis*, roi de Hollande; père de Napoléon III; m. en 1846.

5° *Jérôme*, roi de Westphalie; m. en 1860.

6° *Elisa*, m. en 1820.

7° *Pauline*, princesse Borghèse; m. en 1825.

8° *Caroline*, mariée à *Joachim Murat*, roi de Naples; m. en 1839. V. *Napoléon*.

Bonaventure (*saint*), Père de l'Eglise, surnommé le *Docteur séraphique* (1221-1274).

Bonaventure, comté de la prov. de Québec (district de Gaspé), au nord de la baie des Chaleurs; 20,835 h.; ch.-l. New-Carlisle.

Bonchamp (*marquis de*), un des chefs de l'armée vendéenne (1759-1793).

Boudou, royaume de l'Afrique occidentale; 2,000,000 d'h.

Bône, ville d'Algérie (prov. de Constantine), anc. Hippone; 29,640 h.

Boniface (*saint*), archevêque de Mayence, sacra Pépin le Bref (680-755).

Boniface Ier (*saint*), pape de 418 à 422.

Boniface II, pape de 530 à 532.

Boniface III, pape de 606 à 608.

Boniface IV, pape de 608 à 614.

Boniface V, pape de 617 à 625.

Boniface VI, pape en 896.

Boniface VII, pape de 974 à 985.

Boniface VIII, pape de 1294 à 1303, célèbre par ses démêlés avec Philippe le Bel et avec l'empereur.

Boniface IX, pape de 1389 à 1404.

Bonifacio (*détroit de*), entre la Corse et la Sardaigne.

Bonivard, prieur genevois, incarcéré au château de Chillon (1496-1571).

Bonn, v. de la Prusse rhénane; 85,961 h.

Bonne (*Pierre-Amable de*), juge

canadien, membre du conseil exécutif en 1794 et de l'assemblée législative (1792-1810); après la passation du bill des juges, il fut expulsé de la chambre (1810), au grand déplaisir du gouverneur Craig.

Bonne-Chère, rivière d'Ont., se jette dans l'Ottawa; longueur 110 milles.

Bonne-Espérance (*cap de*), au sud de l'Afrique, découvert par Diaz en 1486, doublé pour la première fois par Vasco de Gama en 1497.

Bonnet, philosophe et naturaliste suisse (1720-1793).

Bonnivet, favori de François Ier, périt à la bataille de Pavie (1488-1525).

Booz, personnage biblique, épousa Ruth.

Borda, savant français, l'un de ceux qui mesurèrent un arc du méridien pour l'établissement du système métrique (1733-1799).

Bordeaux, ville de France, ch.-l. du département de la Gironde, port magnifique sur la Garonne; 240,582 h.

Borden, médecin et anatomiste français (1722-1776).

Bore (*Catherine de*), femme de Luther (1499-1552).

Borée, dieu des vents du Nord, fils d'un Titan et de l'Aurore.

Borghèse, famille romaine qui s'est toujours distinguée par son amour pour les arts.

Borgia (*César*), duc de Valentinois, m. en 1507.

Borgia (*Lucrèce*), sœur du précédent, célèbre par sa beauté et ses crimes; m. en 1520.

Borgia (*Joseph-L.*), avocat d'origine italienne, membre du parlement canadien de 1809 à 1819 et de 1825 à 1829; Craig le destitua de son grade dans la milice (1810).

Borgou, pays d'Afrique (Soudan central) divisé en petits États.

Bormida, rivière d'Italie, célèbre par les combats que Bonaparte livra aux Autrichiens sur ses bords.

Bornéo, île de l'archipel de la Sonde; 4,000,000 d'h.

Bornou, nom d'un royaume situé dans la Nigritie centrale; 1,500,000 h.

Borromée (*saint Charles*), archevêque de Milan (1538-1584).

Borromées (*îles*), dans le lac Majeur (royaume d'Italie).

Borysthène, aujourd'hui **Dniéper,** fleuve de l'anc. Sarmatie.

Boscawen (*Edward*), amiral anglais qui rencontra, à l'entrée du golfe Saint-Laurent, l'escadre française envoyée, en 1755, pour secourir la Nouvelle-France; il força deux vaisseaux de cette escadre à se rendre. En 1758, il prit Louisbourg avec l'aide de Wolfe et de Amherst, après six semaines de siège; m. en 1761.

Bosco (*Don*), prêtre appelé le *Vincent de Paul italien*; fonda à Turin (1841) les missions de St-François-de-Sales pour la jeunesse pauvre (1815-1888).

Bosjesmans, peuple de l'Afrique australe, sur le haut Orange.

Bosna-Séraï, ville de la Turquie d'Europe; 60,000 h.

Bosnie, pays de la Turquie d'Europe; capitale Bosna-Séraï; 1,148,600 h.

Boson, roi d'Arles et de Provence en 879, beau-frère de Charles le Chauve.

Bosphore, ancien nom du canal de Constantinople.

Bosquet, maréchal de France (1810-1861).

* **Bossuet,** évêque de Meaux, orateur sacré, surnommé l'*Aigle de Meaux*; ses *Oraisons funèbres* et ses *Sermons* sont les monuments les plus sublimes de l'éloquence chrétienne. Ses principaux ouvrages sont: *Discours sur l'histoire universelle, Traité de la connaissance de Dieu et de soi-même, Méditations sur l'Evangile, Elévations sur les mystères, Histoire des Variations*, etc. (1627-1702).

Bossut, mathématicien français (1730-1814).

Boston, ville d'Angleterre (comté de Lincoln); 20,000 h.

Boston, ville des Etats-Unis d'Amérique (Massachusetts); 448,447 h.

Bostonnais. V. *Bastonnais*.

Bosworth, ville d'Angleterre (Leicester), célèbre par la bataille où Richard III, meurtrier des enfants d'Edouard, perdit la couronne et la vie (1485).

Botany-Bay, colonie pénale établie en Australie par les Anglais.

Bothwell, seigneur écossais, 3e mari de Marie Stuart; mort en 1577.

Bothwell, comté de la prov. d'Ontario, sur le lac Erié; ch.-l. Bothwell; 25,595 h.

Bothwell, village de la prov. d'Ont. (Bothwell); 897 h.

Botnie ou **Bothnie** (*golfe de*), au nord de la mer Baltique, entre la Russie et la Suède.

Botsford, canton du Nouveau-Brunswick (Westmoreland); 4,150 habitants.

Botzaris, un des héros de la

Grèce moderne, tué à Missolonghi en 1823.

Bouchard (*îles*), groupe d'îles situées dans le Saint-Laurent entre Verchères et Contrecœur ; elles ont environ cinq milles de long sur un demi-mille de large.

Bouchardon, célèbre sculpteur français (1698-1762).

* **Boucher** (*Pierre*), seigneur de Boucherville, né en France en 1622, arriva au Canada en 1635 ; fut successivement interprète, soldat, capitaine de milice, député en France pour exposer au roi la misère du Canada et solliciter de prompts secours (1661) ; gouverneur des Trois-Rivières (1663), lieutenant général du grand sénéchal de la Nouv.-France, juge royal ; brave, pieux et intelligent ; c'est une des plus belles figures de l'ancien régime ; auteur de l'*Histoire véritable et naturelle des mœurs et productions de la Nouvelle-France* (1663) ; mort en 1717.

Boucher, peintre français ; m. en 1770.

Boucher de Niverville. V. *Niverville.*

Boucherville, montagne située dans le comté de Chambly (prov. de Québec).

Boucherville (*la Ste-Famille de*), paroisse et village de la prov. de Québec (Chambly) ; 995 h.

Bouches-du-Rhône, département de France, ch.-l. Marseille ; 604,357 h.

* **Bouchette** (*Joseph*), lieutenant-colonel, né à Québec en 1774. Il servit avec distinction dans la marine canadienne, ainsi que dans l'armée de terre, en 1812. Arpenteur général du Bas-Canada (1804), il fit d'excellents ouvrages de géographie et de topographie qui lui ont valu une réputation européenne ; m. à Montréal en 1841.

Bouchette (*St-Gabriel de*), paroisse et village de la province de Québec (Ottawa) ; 980 h.

Boucicaut, maréchal de France, prisonnier à la bataille d'Azincourt (1364-1421).

Bouctouche, village du Nouv.-Brunswick (Kent) ; env. 600 hab. V. *St-Mary's.*

Bouddha, prince et dieu de l'Inde, fondateur du bouddhisme, vivait dans le VIIe siècle av. J.-C.

Boufarik, ville d'Algérie ; 9,231 h.

Boufflers (*marquis de*), maréchal de France (1644-1711).

Boufflers (*chevalier de*), poète français, auteur de poésies légères (1737-1815).

* **Bougainville** (*Louis-Antoine de*), célèbre navigateur français, né à Paris en 1729 ; suivit Montcalm au Canada en 1756, et parvint au grade de colonel ; se distingua à Oswégo, au camp de Beauport et à la prise de Québec (1759) ; retourna en France après la conquête et s'illustra par son voyage autour du monde ; il est l'auteur d'un mémoire sur l'état de la Nouv.-France en 1757 ; m. en 1811.

Bougie, ville et port d'Algérie ; 12,167 h.

Bouhours (*le Père*), grammairien et littérateur fr. (1628-1702).

Bouillé (*marquis de*), général fr., favorisa la fuite de Louis XVI, mourut à Londres en 1800.

Bouillet (*Marie-Nicolas*), érudit français, auteur du *Dictionnaire universel d'histoire et de géographie*, etc. (1798-1864).

Bouillon. V. *Godefroy.*

Boukhara, ville d'Asie, cap. de la Boukharie ; 80,000 h.

Boukharest. V. *Bukharest.*

Boukharie, pays d'Asie, dans la Tartarie ; capitale Boukhara ; 2,500,000 h.

Boulanger (*le général*), né à Rennes en 1837, se distingua dans plusieurs campagnes et devint ministre de la guerre en 1886 ; accusé d'avoir conspiré contre la république, il fut expulsé du territoire français et se réfugia à Londres, puis à Bruxelles, où il se suicida (1891).

Boulanger (*Louis*), célèbre peintre français (1806-1867).

Boularderie, canton de la Nouvelle-Écosse (Cap-Breton) ; 1,304 h.

Boulay de la Meurthe, homme d'État français, prit part à la rédaction du Code Napoléon (1761-1840).

Boulay de la Meurthe (*Henri*), fils du précédent ; vice-président de la République française en 1849 ; m. en 1858.

Boule (*André*), sculpteur-ébéniste, dont les meubles sont encore recherchés des amateurs (1642-1732).

Boulanger. V. *André* (*le petit père*).

dha, prince et dieu de l'In-
teur du bouddhisme, vivait
IIe siècle av. J.-C.

rik, ville d'Algérie; 9,-

ers (*marquis de*), maré-
rance (1644-1711).

ers (*chevalier de*), poète
auteur de poésies légères

ainville (*Louis-Antoine*
e naviga-
ais, né à
1729; sui-
calm au
n 1756, et
grade de
e distin-
vego, au
Beauport
e de Qué-
retourna
après la conquête et s'il-
son voyage autour du
est l'auteur d'un mémoi-
t de la Nouv.-France en
1811.

ville et port d'Algérie;

rs (*le Père*), grammai-
rateur fr. (1628-1702).

(*marquis de*), général
la fuite de Louis XVI,
ondres en 1800.

(*Marie-Nicolas*), érudit
eur du *Dictionnaire uni-
ire et de géographie*, etc.

a. V. *Godefroy.*

ra, ville d'Asie, cap. de
e; 80,000 h.

rest. V. *Bukharest.*

rie, pays d'Asie, dans
; capitale Boukhara;

er (*le général*), né à
1827, se distingua dans
mpagnes et devint mi-
guerre en 1886; accusé
ré contre la république,
du territoire français et
ondres, puis à Bruxel-
icida (1891).

er (*Louis*), célèbre
ais (1806-1867).

rie, canton de la Nou-
Cap-Breton); 1,304 h.

e la Meurthe, hom-
ançais, prit part à la
Code Napoléon (1761-

de la Meurthe
précédent; vice-pré-
publique française en
8.

ndré), sculpteur-ébé-
meubles sont encore
amateurs (1642-1732).

r. V. *André (le petit*

Boullé (*Eustache*), beau-frère de Champlain, vint au Canada en 1618; nommé lieutenant de Champlain en 1625, il le seconda dans tous ses efforts jusqu'à la prise de Québec (1629). De retour en France, il embrassa l'état religieux.

Boullé (*Hélène*), épouse de Samuel de Champlain; calviniste, elle se fit catholique après avoir été instruite par Champlain lui-même (1612); suivit son mari au Canada en 1620 et repassa en France en 1624; devenue veuve, elle embrassa l'état religieux sous le nom de sœur *St-Augustin* (1645) et fonda le couvent des ursulines de Meaux; m. en 1654.

Boullongne, famille de peintres français qui a fourni trois artistes distingués: Louis Boullongne (1609-1674), et ses deux fils Bon et Louis.

Boulogne (*camp de*), établi par Napoléon Ier dans l'intention d'opérer une descente en Angleterre.

Boulogne-sur-Mer, ville de France (P.-de-Cal.); 45,916 h.

Bouquet (*Henry*), colonel anglais envoyé par Amherst pour délivrer le fort Duquesne assiégé par les sauvages confédérés; après une marche célèbre, il les battit à Bushy-Run (1763); sa correspondance forme une collection importante; mort en 1765.

Bouquets (*Ile aux*), île du St-Laurent (prov. de Québec), en face de Laprairie.

Bourbon (*fort*), construit à l'embouchure de la rivière Ste-Thérèse, sur la baie d'Hudson, par Chouart et Radisson (1681), qui le livrèrent ensuite aux Anglais; il prit dès lors le nom de fort Nelson.

Bourbon (*île*). V. *Réunion.*

Bourbon, nom de plusieurs familles princières et royales, à l'une desquelles appartenait Henri IV, ainsi que tous les rois de France ses successeurs, les Bourbons d'Espagne, ceux de Naples, etc.

Bourbon (*connétable de*), prince français, porta les armes contre la France à la bataille de Pavie et mourut au siège de Rome (1490-1527).

Bourbon (*Charles de*), cardinal, proclamé roi par les ligueurs; mort en captivité (1523-1590).

Bourbonnais, ancienne province de France, cap. Moulins; forme auj. le dép. de l'Allier.

Bourdages (*Louis*), homme d'Etat canadien, prit une part active aux luttes politiques sous Craig et sous lord Dalhousie, et contribua à l'exclusion des juges de l'assemblée législative (1810); fut nommé colonel de milice par sir George Prevost et se distingua pendant la guerre de 1812; s'opposa fortement au projet d'union des deux Canadas pendant l'administration de lord Dalhousie; m. en 1835.

*** Bourdaloue,** jésuite, un des orateurs les plus éminents de la chaire française, succéda à Bossuet comme sermonnaire, et n'eut pas moins de succès. On l'appelait *le roi des prédicateurs et le prédicateur des rois* (1632-1704).

Bourdon (*Jean*), ingénieur en chef et procureur du Canada où il arriva en 1634; prit possession de la baie d'Hudson au nom du roi en 1656; membre du conseil souverain (1663); s'étant montré hostile aux injustes prétentions de M. de Mésy, il fut destitué et renvoyé en France sans aucune forme de procès (1665); sa famille demeura au pays.

Bourdouan, ville de l'Inde anglaise; 54,000 h.

Bourg, ville de France, ch.-l. du département de l'Ain; 18,113 h.

Bourgelat, le créateur de l'art vétérinaire en France (1712-1779).

*** Bourgeoys** (*Marguerite*), née à Troyes, en Champagne (1620); arriva au Canada en 1653; fonda en 1659, à Montréal, la Congrégation de Notre-Dame, qui possède aujourd'hui (1892) 108 établissements et donne l'instruction à plus de 23,000 jeunes filles; morte en 1700; déclarée vénérable en 1878.

Bourges, ville de France, ch.-l. du dép. du Cher; 42,829 h.

*** Bourget** (*Mgr Ignace*), deuxième évêque de Montréal; né en 1799, ordonné prêtre en 1822, nommé en 1837 par Grégoire XVI évêque de Telmesse et coadjuteur de Mgr Lartigue dont il était le secrétaire depuis plusieurs années, puis évêque de Montréal le 23 avril 1840, enfin archevêque de Martianopolis, avec un remplaçant, en 1876. Homme d'un zèle infatigable, il introduisit plusieurs communautés religieuses dans son dio-

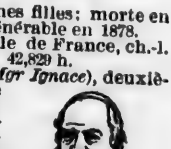

cèse, entre autres les oblats (1841), les jésuites (1842), les dames du Sacré-Cœur (1842), les religieuses du Bon-Pasteur (1844), les prêtres de la congrégation de Sainte-Croix (1847), etc., etc. Fit huit voyages à Rome où il fut décoré, en 1862, du titre de citoyen noble romain. A publié plus de 300 mandements, érigé 75 paroisses nouvelles, et joui, même de son vivant, d'une éminente réputation de sainteté ; m. le 8 juin 1885.

Bourg-Louis, village de la prov. de Québec (Portneuf); 756 h.

Bourgogne, ancienne province de France, cap. Dijon.

Bourgogne (*canal de*), entre l'Yonne et la Saône, met la Méditerranée en communication avec l'Océan.

Bourgogne (*Louis, duc de*), petit-fils de Louis XIV et père de Louis XV, élève de Fénelon, qui composa pour lui son *Télémaque* (1682-1712).

Bourgs pourris, terme de mépris dont on se servait en Angleterre pour désigner certains bourgs où l'on trafiquait publiquement du droit d'élection avant la réforme de 1832.

Bourguignons (*faction des*), parti du duc de Bourgogne sous Charles VI, opposé aux Armagnacs ou faction du duc d'Orléans. V. *Armagnacs.*

Bourlamaque (*M. de*), colonel d'infanterie et lieutenant de Montcalm, arrivé au Canada en 1756. Il se distingua à Oswégo et à Carillon, arrêta le général Amherst à l'île aux Noix, prit part aux batailles de Montmorency et de Sainte-Foye; gouverneur de la Guadeloupe, où il mourut en 1764.

Bourmont (*comte de*), général sous l'Empire, abandonna Napoléon en 1815, servit la Restauration, fut nommé maréchal de France, et commanda l'armée qui fit la conquête d'Alger en 1830 (1773-1846).

Bourrienne, secrétaire intime de Napoléon Ier, et ministre d'Etat sous Louis XVIII (1769-1824).

Boursault, auteur dramatique français (1638-1701).

Boussingault, chimiste et agronome français (1802-1887).

Boutan, pays au nord de l'Indoustan : 200,000 h.

Bouteroue (*Claude de*), deuxième intendant de la Nouvelle-France où il remplaça Talon (1668-1671); m. en 1680.

Bouvines, village de France (Nord), où Philippe-Auguste vainquit les Anglais et l'empereur Othon IV en 1214.

Bovadilla, Espagnol qui, envoyé à Saint-Domingue pour examiner la conduite de Christophe Colomb, le fit charger de fers et le renvoya ainsi en Europe; m. en 1502.

Bowmanville, ville de la province d'Ontario (Durham) ; 3,377 h.

Boyne, rivière d'Irlande, célèbre par la bataille du même nom gagnée par Guillaume III sur Jacques II, le 30 juillet 1690.

Brabant, province de la Belgique et de la Hollande; ch.-l. Bruxelles ; 1,060,100 h.

Bracebridge, village de la province d'Ont. (Ontario) ; 1,419 h.

* **Braddock** (*major général Edward*), commandant en chef des troupes anglaises en Amérique (1755) ; blessé à la bataille de la Mononga-héla, où son armée fut mise en déroute par Dumas (1755), il mourut peu après, de ses blessures.

Bradford, village de la prov. d'Ontario (York) ; 996 h.

Bradford, ville d'Angleterre (comté d'York) ; 219,420 habitants.

Bradley, astronome anglais (1692-1762).

Bradstreet (*John*), colonel, puis major général dans l'armée anglaise; prit part au siège de Louisbourg (1745) ; gouverneur de Saint-Jean de Terre-Neuve (1746) ; se distingua à Carillon et à Crown-Point (1756); s'empara du fort Frontenac (1758); m. en 1774.

Braga, v. de Portugal ; prov. de Minho ; 20,514 habitants.

Bragance, maison régnante de Portugal.

Brahma, nom du dieu créateur des Indiens.

Brahmapoutra, fleuve d'Asie, tributaire du golfe du Bengale ; cours, 900 milles.

Bramante (*le*), célèbre architecte italien, auteur des plans de Saint-Pierre de Rome (1444-1514).

Brampton, v. d'Ontario, ch.-l. du comté de Peel; 3,252 h.

Brandebourg, province de Prusse, cap. Berlin ; 2,342,595 h.

Brandebourg, ville de Prusse ; 33,100 h.

Brandon, ville de la prov. du Manitoba (district de Selkirk), sur le chemin de fer du Pacifique : 5,400 h.

Brant ou **Thayendanegea** (*Joseph*), chef agnier, né sur les bords de l'Ohio, en 1742, se montra le fidèle allié des Anglais pendant les guerres de l'Indépendance (1778-1779). Le gouverneur Haldimand lui accorda de vastes terrains dans le Haut-Canada où il se fixa avec

sa tribu; il avait reçu une bonne éducation et traduisit en iroquois une partie du Nouveau Testament; m. en 1807.

Brant, comté de la prov. d'Ont., dans l'intérieur; ch.-l. Brantford; 40,352 h.

Brantford, ville d'Ont., sur la rivière Grande; ch.-l. du comté de Brant; 12,753 h.

Brantôme, écrivain et chroniqueur français; auteur de la *Vie des Grands Capitaines et des Dames galantes* (1526-1614).

Bras-d'Or, magnifique lac d'eau salée dans l'île du Cap-Breton (Nouvelle-Ecosse); long de 50 milles et large de 20.

Brassard (*Louis-Marie*), prêtre canadien, né en 1726, fut d'abord missionnaire au Cap-Breton, puis à la Baie du Febvre et à Nicolet, où il fonda, par testament, une école élémentaire qui fut, après sa mort, transformée en collège classique; m. en 1800.

Brazier, chansonnier, vaudevilliste fr., né à Paris, auteur d'une *Chronique des petits théâtres de Paris* (1785-1838).

Bréa, général français, assassiné par les insurgés de Juin 1848.

Brébeuf, poète français (1618-1661).

* **Brébeuf** (*Jean de*), jésuite, né en 1593; arriva au Canada en 1625; missionnaire chez les Hurons dont il apprit parfaitement la langue; convertit 7,000 sauvages pendant 15 années de missions; fait prisonnier par les Iroquois et martyrisé, au milieu des plus horribles tourments, à la bourgade Saint-Louis, au printemps de 1649.

Bréda (*traité de*), conclu en 1667; par ce traité l'Angleterre rendit l'Acadie à la France.

Bréda, ville forte de Hollande; 18,000 h.

Bréguet, horloger fr. (1747-1823).

Bréhat (*Alfred de*), romancier fr. (1823-1866).

Brême, une des trois villes libres de l'Allemagne du Nord; 118,616 h.

Brenda, canton du Manitoba (Selkirk); 1,016 h.

Brennus, chef gaulois, prit et pilla Rome en 390 av. J.-C.

Brescia, v. forte d'Italie; 60,650 h.

Brésil, vaste empire de l'Amérique du Sud; cap. Rio-Janeiro; 12,003,000 h.

Breslau, ville de Prusse, capitale de la Silésie; 299,405 h.

Bressani (*Frs-Joseph*), jésuite; arriva au Canada en 1642; missionnaire chez les Hurons en 1644. Fait prisonnier par les Iroquois, il endura tous les tourments du martyre; ayant été racheté par les Hollandais, il passa en France et revint au Canada en 1645. De retour en France (1650), il écrivit une relation très intéressante des missions de la Nouvelle-France; mort en 1672.

Bresse, ancien pays de France, avait pour ch.-l. Bourg.

Brest, ville de France (Finistère), place forte, port militaire; 70,778 h.

Bretagne, ancienne province de France, cap. Rennes.

Bretagne (*Grande-*), la plus grande des îles Britanniques, comprend l'Angleterre, le pays de Galles et l'Ecosse.

Breteuil (*baron de*), ministre sous Louis XVI (1733-1808).

Brétigny, village de France (Eure-et-Loir), où fut conclu avec les Anglais le traité humiliant par lequel le roi Jean recouvra sa liberté, en 1360.

Breton (*cap*), pointe avancée dans l'Atlantique, à l'extrémité ouest de l'île à laquelle ce cap donne son nom.

Brezin (*Michel*), philanthrope français qui, de simple ouvrier serrurier mécanicien, arriva pendant la Révolution à une fortune de 5 millions qu'il consacra à la fondation d'un hospice pour les ouvriers âgés et infirmes (1758-1828).

* **Briand** (*Jean-Olivier*), septième évêque de Québec (1766-1784); membre du chapitre de Québec, il fut élu en 1764, mais ne fut sacré que deux ans plus tard; soutint avec énergie et succès une lutte contre le gouvernement anglais qui s'attaquait à la religion des Canadiens; m. en 1794.

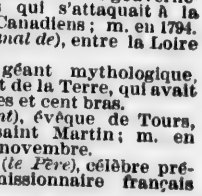

Briare (*canal de*), entre la Loire et la Seine.

Briarée, géant mythologique, fils du Ciel et de la Terre, qui avait cinquante têtes et cent bras.

Brice (*saint*), évêque de Tours, disciple de saint Martin; m. en 444; fête le 13 novembre.

Bridaine (*le Père*), célèbre prédicateur et missionnaire français (1701-1767).

Bridgeport, ville des Etats-Unis (Connecticut); 48,866 h.

Bridgeport, village de la Nouvelle-Ecosse (Cap-Breton); 2,189 h.

Bridgetown, village de la Nouv.-Ecosse (Annapolis); 1,118 h.

Bridgewater, village de la N.-Ecosse (Lunenburg); 3,937 h.

Brie, petit pays de France, avait pour ch.-l. Meaux.

Brienne-le-Château, petite ville de France (Aube), célèbre par l'école militaire où Napoléon Ier fit ses premières études.

Brienz (*lac de*), dans le canton de Berne, en Suisse.

Bright, canton du Nouv.-Brunswick (York); 1,661 h.

Brighton, canton du Nouveau-Brunswick (Carleton); 2,385 h.

Brighton, village de la province d'Ont. (Northumberland); 1,479 h.

Brighton, ville d'Angleterre (comté de Sussex); 116,500 h.

Brigitte (*sainte*), vierge et abbesse, patronne de l'Irlande; m. en 525; fête le 1er février.

Brigitte (*sainte*), fille d'un prince suédois (1302-1373); fête le 9 octobre.

Brillat-Savarin, magistrat et littérateur français, auteur de la *Physiologie du goût* (1755-1826).

Brindes, ville de l'Italie méridionale où mourut Virgile; 11,500 h.

Brinvilliers (*marquise de*), célèbre empoisonneuse; décapitée à Paris en 1676.

Brisgau, contrée de l'Allemagne, au nord de la Suisse.

Brissot, conventionnel, un des chefs des girondins; fut décapité en 1793.

Bristol, ville et port d'Angleterre (Glocester et Somerset); 220,950 h.

Bristol (*canal de*), golfe de la mer d'Irlande.

Bristol (*St-Edouard de*), paroisse et village de la province de Québec (Pontiac); 2,275 h.

Britannicus, fils de Claude et de Messaline, empoisonné par Néron en 56.

Britanniques (*îles*), dans l'océan Atlantique; comprenant la Grande-Bretagne (Angleterre, pays de Galles et Ecosse), l'Irlande, etc.

Brizeux, poète breton, auteur du poème de *Marie* et de plusieurs poèmes pastorales (1805-1858).

Broca (*Paul*), célèbre chirurgien français, a fondé l'Ecole d'anthropologie (1824-1880).

Brochant de Villiers, géologue et minéralogiste français (1773-1840).

Brock, canton de la province d'Ontario (Ontario); 4,071 h.

Brock (*major sir Isaac*), arrivé au Canada en 1802, commandant des troupes, président et administrateur du Haut-Canada en 1811. Ayant assiégé Détroit où le général Hull, gouverneur du Michigan, s'était réfugié, il le fait prisonnier avec 2,500 hommes et s'empare de la ville; tombe mortellement blessé à la bataille des hauteurs de Queenston (13 oct. 1812); il était alors âgé de 42 ans.

Brockville, comté de la prov. d'Ontario, sur le St-Laurent; ch.-l. Brockville; 15,855 h.

Brockville, ville de la prov. d'Ontario, sur le Saint-Laurent; ch.-l. du comté de Brockville; 8,793 h.

Broglie, famille noble qui a fourni à la France des maréchaux, des généraux et des ministres.

Brome, comté de la prov. de Québec (distr. de Bedford), sur la frontière de l'Etat de Vermont; ch.-l. Knowlton; 14,709 h.

Brome, village de la prov. de Québec (Brome); 3,775 h.

Bromley, canton de la prov. d'Ontario (Renfrew); 1,933 h.

Brompton, V. *St-Frs-Xavier de Brompton.*

Brompton (*Ste-Praxède de*), paroisse et village de la province de Québec (Richmond); 1,766 h.

Brongniart, architecte français, auteur du *Palais de la Bourse*, à Paris, monument commencé en 1808 (1739-1813).

Brongniart, fils du précédent, minéralogiste et géologue (1770-1847).

Brongniart (*Ad.-Th.*), botaniste, né à Paris, fils du précédent (1801-1876).

Bronte, village de la prov. d'Ont. (Halton); env. 400 h.

Bronzino, peintre italien, né à Florence (1502-1572).

Brooke, écrivain irlandais (1706-1783).

Brooke, village de la province d'Ontario (Lambton); 3,874 h.

Brooklyn, village de la Nouv.-Ecosse (Hants); 1,040 h.

Brooklyn, ville des Etats-Unis (New-York), vis-à-vis la ville de New-York; 806,343 h.

Brougham (*se prononce Broume*), littérateur, savant, historien et homme politique anglais (1779-1868).

Brougham, village de la prov. d'Ont. (Renfrew); 548 h.

Broughton. V. *St-Pierre de Broughton.*

Brouillan (*Jacques de*), gouverneur français de Plaisance, dans l'île de Terre-Neuve (1692), réunit ses forces à celles de d'Iberville lors de l'expédition de Terre-Neuve, en 1696; gouverneur de l'Acadie en remplacement de [illegible] de Villebon (1700-04); m. en 1705.

Broussais, médecin français (1772-1838).

Brousse, v. forte de la Turquie d'Asie; 37,009 h.

Broussel, conseiller au parlement de Paris; son arrestation, en 1648, fut le signal de la Fronde.

Brown (*John*), major anglais, commandait un des corps de l'armée américaine qui assiégea Québec en 1775.

* **Brown** (*l'hon. George*), né en Ecosse en 1818; journaliste et homme d'Etat canadien; fut pendant longtemps le chef du parti de la réforme du Haut-Canada, et fit partie de plusieurs administrations. N'approuvant point le traité de réciprocité avec les Etats-Unis, il résigna son siège en 1865. Pendant trente années il a joué un rôle important dans la politique du pays; fondateur du journal le *Globe*; m. en 1880.

Brown (*Wm*), publia à Québec en 1764, avec Thomas Gilmore, la *Gazette de Québec*, le premier journal imprimé en Canada.

Brown, montagne de la Colombie anglaise, 16,000 pieds de hauteur.

Bruant, architecte français, s'est rendu célèbre par la construction de l'hôtel des Invalides: m. en 1690.

Bruat, amiral fr., commandait la flotte française lors de l'expédition de Crimée (1796-1855).

Bruce (*Robert*), roi d'Ecosse; arracha sa patrie à la domination de l'Angleterre (1314).

Bruce, comté de la prov. d'Ont., sur le lac Huron; ch.-l. Walkerton; 64,694 h.

Bruce Mines, village de la prov. d'Ont. (distr. d'Algoma); 750 h.

Bructères, peuple de la Germanie, qui habitait sur les bords de l'Ems.

Brudenell, village de la prov. d'Ontario (Renfrew); 1,104 h.

Brué, excellent dessinateur et graveur de cartes géographiques (1786-1832).

Brueys, écrivain fr. (1640-1723).

Brueys, vice-amiral fr., vaincu par Nelson à Aboukir, périt dans ce combat (1759-1798).

Bruges, v. de Belgique; 46,950 h.

Bruix, amiral français, né à St-Domingue (1759-1805).

Brûlée (*île*), île du St-Laurent (prov. de Québec), presque en face de l'embouchure de la riv. Kamouraska.

Brumaire (*dix-huit*), jour où Bonaparte, revenu d'Egypte, renversa le Directoire (9 et 10 novembre 1799, an VIII de la République).

Brumoy (*le Père*), savant jésuite fr., un des rédacteurs du *Journal de Trévoux* (1688-1742).

Brudenell, établissement de la prov. d'Ontario (Renfrew); 1,104 h.

Brune, maréchal de France, assassiné à Avignon en 1815.

Brunehaut, reine d'Austrasie, connue par ses luttes avec Frédégonde (534-613).

Brunel, ingénieur fr., exécuta le *Tunnel* de Londres (1769-1849).

Brunn, v. de l'Autriche-Hongrie, cap. de la Moravie; 82,660 h.

Bruno (*saint*), fondateur de l'ordre des chartreux (1030-1101).

Brunswick (*duc de*), chef des armées coalisées contre la France en 1792, et auteur du fameux manifeste de Coblentz (1735-1806).

Brunswick, village du Nouv.-Brunswick (Queen's); 381 h.

Brussels, village de la prov. d'Ont. (Huron); 1,204 h.

Brutium, partie de l'ancienne Italie, auj. *Calabre*.

Brutus (*Lucius Junius*), le principal auteur de la révolution qui expulsa les Tarquins et institua la république à Rome; m. l'an 508 av. Jésus-Christ.

Brutus (*Marcus Junius*), fils adoptif et l'un des meurtriers de Jules César; m. 42 ans av. J.-C.

Bruxelles, cap. de la Belgique; 438,866 h. Industrie variée et active.

Bruyas (*Jacques*), jésuite, arrivé au Canada en 1666; il se dévoua aux missions iroquoises, puis fut supérieur de toutes les missions de la Nouvelle-France (1673-1700); un des trois députés que M. de Callières envoya aux Iroquois pour les disposer à la paix qui fut conclue en 1701; m. en 1708.

Bruyères (*Jos.*), secrétaire du colonel Burton, gouverneur des Trois-Rivières pendant le régime militaire (1760-63).

Bryson, village et canton de la prov. de Québec (Pontiac); 1,944 h.

Buade (*Louis de*). V. *Frontenac*.

Bucentaure, navire de parade, où le doge de Venise montait chaque année, le jour de l'Ascension, pour la célébration de son mariage symbolique avec la mer.

Bucéphale, nom du cheval d'Alexandre le Grand.

Buchanan, poète et historien écossais (1794-1868).

Buchanan (*James*), 15e président des Etats-Unis, de 1857 à 1861 (1791-1868).

Bucharest. V. *Bukharest*.

Buckingham, ville et comté d'Angleterre.

Buckingham (*duc de*), favori des rois d'Angleterre Jacques Ier et Charles Ier, assassiné en 1628.

Buckingham (*St-Grégoire de*

Nazianze de), ville et paroisse de la province de Québec (Ottawa) ; 4,425 habitants.

Buckland (*N.-D. Auxiliatrice de*), paroisse et village de la province de Québec (Bellechasse); 1,199 habitants.

Budapest, cap. de la Hongrie; 360,551 habitants.

Buenos-Ayres, cap. de la république Argentine, dans l'Amérique méridionale ; 400,000 h.

Buffalo, ville des Etats-Unis (New-York) ; 255,664 h.

* **Buffon,** célèbre naturaliste et l'un des plus grands écrivains qu'ait eus la France, né à Montbard, auteur de l'*Histoire naturelle des quadrupèdes*. Une phrase de son discours de réception à l'Académie : *Le style est l'homme même* (et non *le style c'est l'homme*), est en littérature l'objet de fréquentes allusions (1707-1788).

Bugeaud, maréchal de France, gouverneur de l'Algérie (1784-1849).

Bugey, petit pays de France, (Ain) dont le ch.-l. était Belley.

Bukharest ou **Boukharest,** v. de la Turquie d'Europe, cap. de la Valachie ; 221,805 h.

Bukowine, prov. des Etats autrichiens; 610,408 h.

Bulgares, peuples anciens, sur les bords du Volga.

Bulgarie, province de la Turquie d'Europe ; 2,100,000 h.

Bull (*John*), sobriquet qui désigne le peuple anglais et qui signifie *Jean Taureau*. Ce nom est, en Angleterre, le pendant de *Jacques Bonhomme* en France, de *Brother Jonathan* (*Frère Jonathan*) aux Etats-Unis, de *Paddy* en Irlande et de *Jean-Baptiste* au Canada français.

Bull (*fort*), situé entre Oswégo et Schenectady ; pris par M. de Léry en 1756.

Bullant, architecte et sculpteur fr., a élevé le palais des Tuileries (1510-1578).

Buller (*Charles*), membre du parlement anglais (1830-48), secrétaire de lord Durham en Canada et membre du conseil spécial; auteur de la plus grande partie du célèbre rapport de ce gouverneur; m. en 1848.

Bullion (*Mme de*), fournit à Mlle Mance les moyens de fonder l'Hôtel-Dieu de Montréal (1642).

Bulow, général prussien, prit une grande part aux batailles de Leipzig et de Waterloo (1755-1816).

Bulstrode. V. *St-Valère de Bulstrode*.

Buonarotti. V. *Michel-Ange*.

Burdett (*sir Francis*), membre du parlement anglais, s'opposa victorieusement au projet d'union politique des deux Canadas en 1822; m. en 1844.

Burford, établissement de la province d'Ontario (Oxford) ; 4,089 habitants.

Burger, poète allemand, auteur de poèmes populaires (1748-1794).

Burgess North, canton de la province d'Ontario (Lanark) ; 1,117 habitants.

Burgos, ville d'Espagne (Vieille-Castille), ch.-l. de la prov. de son nom ; 29,000 h.

Burgoyne (*John*), général anglais envoyé au Canada en 1776, prit part à la guerre américaine, et repoussa victorieusement Arnold au delà des frontières; mais l'année suivante, après quelques succès sur le lac Champlain, il fut battu près d'Albany et fait prisonnier à Saratoga par le gén. Gates (le 17 octobre 1777) : mort à Londres en 1792.

Burgundes, ancien peuple de la Germanie septentrionale.

Burke, célèbre orateur anglais, ennemi de la Révolution française (1730-1797).

Burke (*Mgr Edmund*), né en Irlande en 1753; vint au Canada en 1788; fut sacré premier évêque de la Nouvelle-Ecosse par Mgr Plessis en 1818; m. à Halifax en 1820.

Burlamaqui, philosophe, publiciste et moraliste genevois (1694-1749).

Burlington, ville des Etats-Unis (Vermont) ; 14,590 h.

Burlington (*baie*), formée par le lac Ontario, à son extrémité ouest.

Burlington, village de la prov. d'Ont. (Halton) ; 1,335 h.

Burlington ou **Kennetcook,** village de la Nouv.-Ecosse (Hants); 661 habitants.

Burnouf, philologue français (1775-1844).

Burnet (*William*), gouverneur de la Nouvelle-Angleterre, fit construire le fort Oswégo ou Chouaguen en 1727.

Burns (*Robert*), poète écossais d'une grande originalité (1759-1796).

Burnside, établissement du Manitoba, entre la rivière Assiniboine et le lac Manitoba, dans le district de Marquette; 1,509 h.

Burrhus, précepteur de Néron, qui le fit empoisonner l'an 62.

Burton (*sir Francis Nathaniel*), dernier lieutenant-gouverneur du Bas-Canada (1824-28). Son amitié

pour les Canadiens indisposa contre lui lord Dalhousie qu'il avait remplacé comme administrateur.

Burton (*col. Ralph*), lieutenant de Wolfe (1759) et de Murray; gouverneur des Trois-Rivières après la conquête, puis gouverneur de Montréal (1763-64).

Burton, village du Nouv.-Brunswick (Sunbury); 1,454 h.

Bury (*St-Raphaël de*), paroisse de la prov. de Québec (Compton); 1,621 h.

Bushy-Run (Pensylvanie); le colonel Bouquet y battit les sauvages soulevés par Pontiac (1763).

Busiris, roi d'Egypte au XXIIe siècle av. J.-C., régnait à Thèbes; on le confond quelquefois avec Osiris.

Bussy d'Amboise, un des chefs du massacre de la Saint-Barthélemy (1572).

Bussy-Leclerc, un des chefs de la faction des Seize pendant la Ligue (1589).

Bussy-Rabutin, écrivain français (1618-1693).

Bute, premier ministre du roi d'Angleterre George III (1713-1792).

Buteux (*Jacques*), jésuite, né en 1600, missionnaire au Canada (1634); fonda, avec le P. Le Jeune, la mission des Trois-Rivières sous le nom de Conception (1634); tué par les Iroquois en 1652.

Butler (*Samuel*), célèbre poète anglais (1612-1680).

Buttes à Neveu. V. *Neveu.*

Buzot, girondin, né à Evreux, s'enfuit dans les environs de Bordeaux où il s'empoisonna (1760-1794).

By (*John*), colonel et ingénieur royal, né en 1780, arriva au Canada en 1800; dirigea la construction des quatre tours à la Martello que l'on voit en dehors des murs de Québec et commença en 1824 les travaux du canal Rideau; fonda Bytown, aujourd'hui Ottawa (1827), et retourna en Angleterre (1832), où il mourut de chagrin.

Byng (*George*), célèbre amiral anglais, commandait l'escadre qui prit Gibraltar en 1704.

* **Byron** (*lord*), célèbre poète anglais, né à Douvres, auteur de *Childe-Harold* et de *Don Juan* (1788-1824).

Byrsa, célèbre citadelle de Carthage.

Bytown, premier nom donné à la ville d'Ottawa en l'honneur du col. By qui en est le fondateur (1827). Voir *Ottawa.*

Byzance, ancien nom de Constantinople.

Byzantin (*empire*) ou **Bas-Empire,** nom donné à l'empire romain depuis Constantin, et à l'empire d'Orient depuis Théodose jusqu'à la prise de Constantinople par les Turcs en 1453. On sait qu'alors Constantinople portait le nom de Byzance.

C

Cabale (*ministère de la*), nom sous lequel on désigne un des plus déplorables ministères qu'ait eus l'Angleterre, sous le règne de Charles II.

Cabanel (*Alexandre*), peintre fr., né à Montpellier (1823-1889).

Cabanis, célèbre médecin et physiologiste français (1757-1808).

Cabès. V. *Gabès*.

Cabir-Coubat (*nombreux mêandres*), nom que les Montagnais donnaient à la rivière que Cartier appela Sainte-Croix, qui coule sous les murs de Québec, et que les récollets nommèrent rivière Saint-Charles en l'honneur de messire Charles des Boues, un de leurs protecteurs (1620).

Cabires, divinités mystérieuses, auxquelles on rendait un culte en Grèce.

Cabochiens, faction populaire du parti bourguignon, sous Charles VI, ainsi nommée du nom de son chef, le boucher Caboche, qui fut pendant quelque temps maire de Paris.

Cabot (*Jean*), Vénitien au service de Henri VII, roi d'Angleterre, découvrit Terre-Neuve en 1497.

Cabot (*Sébastien*), fils de Jean, accompagna son père dans ses expéditions; explora les côtes des États-Unis, Terre-Neuve, le Labrador (1498), et une partie de ce qui fut plus tard la baie d'Hudson; m. vers 1557.

Caboul. V. *Kaboul*.

Cabral, navigateur portugais, découvrit le Brésil en 1500.

Cabrera, nom d'une illustre famille d'Espagne.

Cacerès, v. d'Espagne, ch.-l. de la prov. de ce nom; 14,884 h.

Cache Creek, village de la Colombie anglaise, dans le district de Yale; 697 h.

Cachemire, v. de l'Indoustan, célèbre par sa fabrique de châles; 80,000 h.

Cacouna (*St-Georges de*), paroisse et village de la province de Québec (Témiscouata); très fréquenté en été par les baigneurs et les touristes; 1,519 h.

Cadillac (*Antoine de La Mothe*). Voir *La Mothe*.

Cadix, v. d'Espagne; 65,000 h.

Cadmus, Phénicien, fondateur de Thèbes en Béotie, personnage semi-mythique auquel on attribue l'invention de l'écriture (XVIe siècle av. J.-C.).

Cadoudal (*Georges*), chef vendéen, un de ceux qui formèrent le complot dit de la *machine infernale* contre le premier consul; exécuté en 1804.

Cadurci, peuple de l'ancienne Gaule, dans l'Aquitaine deuxième.

Caen, ville de France, ch.-l. du dép. du Calvados; 43,809 h.

Caen (*Emery de*), négociant huguenot, qui forma, en 1621, la compagnie dite de Montmorency; c'est à lui, ainsi qu'au sieur Duplessis-Bochard, que le fort de Québec fut remis, le 23 juillet 1632. Il retourna en France l'année suivante.

Caen (*Guillaume de*), oncle du précédent, baron du cap Tourmente, négociant français auquel la compagnie de Montmorency, formée en 1621, confia les intérêts de la Nouvelle-France; il ne s'occupa que de son commerce et laissa Québec dans la détresse.

Caffa. V. *Kaffa*.

Caffarelli, général fr., tué devant Saint-Jean-d'Acre en 1799.

Cafrerie, vaste contrée méridionale de l'Afrique; env. 135,000 h.

Cagliari, capitale de l'île de Sardaigne; 38,596 h.

Cagliostro, charlatan, médecin, alchimiste et prophète italien, dont le vrai nom était Joseph Balsamo (1743-1795).

Cahors, ville de France, ch.-l. du dép. du Lot; 15,622 h.

Caillié, voyageur fr. en Afrique, pénétra jusqu'à Tombouctou (1800-1838).

Cailly (*chevalier de*), poète épigrammatique fr. (1604-1673).

Caïn, fils aîné d'Adam et d'Eve, meurtrier de son frère Abel.

Cainan, fils d'Enos, un des patriarches antédiluviens.

Caïphe, grand prêtre juif qui fit condamner J.-C. à mort.

Caire (*le*), cap. de l'Egypte; 374,900 h.

Caistor, canton de la prov. d'Ontario (Wentworth); 2,002 h.

Calabre, province du royaume d'Italie. En 1783 un tremblement de terre y fit périr 40,000 personnes.

Calais, ville de France (Pas-de-Calais), port de France le plus rapproché de l'Angleterre; 58,969 habit. Cette ville est célèbre par le siège qu'elle soutint sous le règne de Phi-

lippe de Valois, et où s'illustra Eustache de Saint-Pierre (1347).

Calas, négociant de Toulouse accusé faussement d'avoir donné la mort à son fils pour l'empêcher d'abjurer le protestantisme, fut roué vif, puis réhabilité (1698-1762).

Calaurie, île de la Grèce, avait un temple de Neptune dans lequel s'empoisonna Démosthène.

Calchas, devin grec qui accompagna Agamemnon au siège de Troie.

Calcutta, capitale de l'Indoustan anglais; 800,000 h.

Calderon, poète dramatique espagnol (1600-1681).

Caleb, Juif qui entra avec Josué dans la terre promise.

Caledon, canton de la province d'Ont. (Cardwell); 5,520 h.

Caledonia, établissement du Manitoba, dans le district de Provencher.

Caledonia, village de la prov. d'Ont. (Haldimand); 868 h.

Caledonia, village de la Nouv.-Ecosse (Queen's); 1,037 h.

Caledonia Springs, village de la prov. d'Ont. (Prescott); eaux minérales; 200 h.

Calédonie, ancien nom de l'Ecosse.

Calédonie (*Nouvelle-*), île de l'océan Pacifique, à l'est de l'Australie; 60,000 h.

Calicut, v. de l'Inde anglaise; 57,100 h.

Californie, un des Etats-Unis de l'Amérique du Nord; 1,208,130 h.; cap. Sacramento.

Californie (*golfe de*), golfe du grand Océan, sur la côte ouest de l'Amérique.

Calgary, établissement du Nord-Ouest canadien, dans le district d'Alberta, sur le Pacifique canadien; 3,876 h.

Caligula, empereur romain de l'an 37 à 41, monstre qui poussa la cruauté jusqu'à souhaiter que l'empire romain n'eût qu'une tête pour la pouvoir couper d'un seul coup.

Callisto, fille de Lycaon, roi d'Arcadie, fut changée en ourse par Junon et placée au ciel par Jupiter.

Calixte Ier (*saint*), pape de 218 à 222.

Calixte II, pape de 1119 à 1124.

Calixte III, pape de 1455 à 1458.

Callet, mathématicien fr., auteur d'une *table de logarithmes* (1744-1798).

Callicrate, architecte d'Athènes, éleva le Parthénon avec Ictinus.

Callicratidas, général spartiate, en 406 av. J.-C.

Callières (*Louis-Hector de*), treizième gouverneur général de la N.-France (1698-1703); avait été gouverneur de Montréal (1684); probe, modéré et ferme, il acquit un grand empire sur les Iroquois, et parvint à conclure, le 8 septembre 1701, un traité qui mettait fin à une hostilité séculaire; sous son administration fut fondé le fort Pontchartrain, qui prit plus tard le nom de Détroit; m. à Québec en 1703.

Callimaque, poète grec du IVe siècle av. J.-C.

Calliope, muse de la poésie épique et de l'éloquence.

Callisthène, philosophe grec, qui suivit Alexandre; fut mis à mort par ordre du conquérant pour avoir refusé de l'adorer (328 av. J.-C.).

Callot, célèbre graveur et peintre français (1593-1635)).

Calmar, v. forte et port de Suède, ch.-l. de la préfecture de ce nom; 9,500 h.

Calmar (*union de*), convention diplomatique qui réunit le Danemark, la Suède et la Norvège entre les mains de Marguerite de Valdemar, en 1397.

Calmet (*dom*), savant bénédictin de St-Maur (1672-1757).

Calonne (*de*), ministre sous Louis XVI (1734-1802).

Calpurnia, femme de César.

Calumet (*île du*), située dans l'Ottawa, à 27 milles en haut de la ville de ce nom. Elle appartient au comté de Pontiac et forme la paroisse de *Ste-Anne du Calumet*; 1,310 h.

Calvados, chaîne de rochers dans la Manche, sur la côte de Normandie.

Calvados, dép. de France, ch.-l. Caen; 437,267 h.

Calvaire ou **Golgotha,** près de Jérusalem, montagne où fut crucifié N.-S. J.-C.

Calvert, île de l'océan Pacifique appartenant à la Colombie anglaise.

*** Calvin** (*Jean*), propagateur de la Réforme en France et en Suisse, chef des calvinistes (1509-1564).

Calypso, nymphe qui retint Ulysse pendant sept ans dans l'île d'Ogygie.

Camaldules, ordre religieux fondé par saint Romuald en 1012.

Camargue (*la*), île à l'embouchure du Rhône.

Cambacérès, 2e consul, archichancelier de l'Empire français (1753-1824).

Cambodge, pays de l'Indo-Chine; 1,600,000 d'h.

Cambon, conventionnel (1754-1820).

Cambrai, ville de France, (Nord), place forte; 23,881 h.

Cambrai (*ligue de*), nom donné dans l'histoire à l'alliance conclue en 508 entre le pape Jules II, l'empereur Maximilien, le roi de France Louis XII et Ferdinand d'Aragon, contre les Vénitiens.

Cambrésis, anc. pays de France, ch.-l. Cambrai; aujourd'hui compris dans le dép. du Nord.

Cambridge, canton de la prov. d'Ont. (Russell); 4,113 h.

Cambridge, canton du Nouveau-Brunswick (Queen's); 1,336 h.

Cambridge, v. d'Angleterre; université célèbre; 35,000 h.

Cambridge, ville des Etats-Unis (Massachusetts); 70,028 h.

Cambridge. V. *St-Albert de Cambridge.*

Cambronne, général fr., commandait un bataillon de la garde à Waterloo (1770-1842). C'est là qu'entouré de tous côtés par des masses ennemies et sommé de se rendre, il fit cette réponse héroïque: *La garde meurt et ne se rend pas.*

Cambyse, père de Cyrus le Grand.

Cambyse, roi de Perse, fils et successeur de Cyrus, de 529 à 522 av. Jésus-Christ.

Camden, canton de la province d'Ontario (Bothwell); 2,993 h.

Camille, sœur des Horaces, tuée par son frère.

Camille, gén. rom., sauva Rome des Gaulois (IVe siècle av. J.-C.).

Camisards, protestants des Cévennes qui prirent les armes après la révocation de l'édit de Nantes (1685).

Camoëns (*le*), célèbre poète portugais, auteur des *Lusiades* (1524-1579).

Campan (*madame*), célèbre institutrice française (1752-1822).

Campanella, philosophe italien (1568-1639).

Campanie, ancienne prov. de l'Italie méridionale.

Campbell, poète anglais (1777-1844).

Campbell, célèbre famille d'Ecosse.

Campbell (*sir Alexander*), avocat et homme d'Etat canadien, né en Angleterre en 1823; fut tour à tour collègue de sir John A. Macdonald dans le gouvernement, conseiller législatif, sénateur, puis lieutenant-gouverneur de la province d'Ontario, quand la mort l'atteignit en 1892.

Campbellford, village de la prov. d'Ontario (Northumberland); 2,424 h.

Campbellton, port de mer du Nouv.-Brunswick (Ristigouche); 500 h.

Camp du drap d'or, nom donné à la plaine où eut lieu l'entrevue de François Ier et de Henri VIII, roi d'Angleterre, en 1520 (Pas-de-Calais).

Campêche, v. du Mexique (Yucatan); 16,000 h.; bois de teinture.

Campenon, littérateur fr. (1772-1843).

Campistron, poète fr. (1656-1723).

Campobello, île d'environ 8 milles de long, appartenant au N.-B. Brunswick, dans la baie de Fundy, à l'entrée de la baie Passamaquoddy; 1,188 h.

Campo-Formio, village d'Italie où fut conclue entre la France et l'Autriche la paix dite de *Campo-Formio*, en 1797.

Camulogène, chef gaulois qui défendit Paris contre les troupes de César et fut tué dans la bataille (52 av. J.-C.).

Cana, v. de Galilée, célèbre par les noces où J.-C. opéra son premier miracle, en changeant l'eau en vin.

Canada ou **Puissance du Canada,** contrée située au nord des Etats-Unis d'Amérique, bornée au nord par l'océan Arctique et la baie de Baffin; à l'est par le détr. de Belle-Ile, le golfe Saint-Laurent et l'océan Atlantique; au sud par les Etats-Unis; à l'ouest par l'océan Pacifique. Sa superficie est de 3,519,000 milles carrés, étendue presque aussi grande que celle de l'Europe. Le Canada fut découvert en 1534 par Jacques-Cartier, navigateur de St-Malo. La première ville du pays, Québec, fut fondée en 1608 par Champlain, gentilhomme français. Toutes les possessions françaises dans l'Amérique septentrionale reçurent le nom de Nouvelle-France, et le conservèrent jusqu'à la conquête anglaise, en 1760. Ce pays est actuellement divisé en sept provinces: Québec, Ontario, la Nouvelle-Ecosse, le Nouveau-Brunswick, l'île du Prince-Edouard, Manitoba, la Colombie anglaise. Ces provinces sont unies en confédération; elles renferment une population de 4,829,411 habitants. Le gouvernement du Canada est fédéral constitutionnel; il dirige et contrôle les intérêts généraux des provinces confédérées, et comprend trois pouvoirs: un gouverneur général nommé par la couronne; une chambre haute appelée *sénat*; et une chambre basse ou chambre d'assemblée, appelée *chambre des communes*. Chacune des provinces

possède un gouvernement constitutionnel et règle à son gré toutes les affaires locales. Les pouvoirs locaux se composent d'un lieutenant-gouverneur et d'une ou deux chambres. La capitale fédérale est *Ottawa*, sur la rivière de ce nom.

Canada (*grande rivière de*), nom donné au fleuve Saint-Laurent par Jacques Cartier, lors de son second voyage (1535-1536).

Canada (*royaume de*), de l'iroquois *kannata*, qui veut dire village, amas de cabanes; s'étendait depuis la Grosse-Ile jusqu'aux Trois-Rivières, au temps de Jacques Cartier; par la suite ce nom comprit tout le pays de la Nouvelle-France. Divisé en Haut et Bas-Canada en 1791; réuni, en 1841, en une seule province sous le nom de Canada-Uni, et divisé de nouveau en 1867, par suite de la confédération.

Canada Central, ligne de chemin de fer entre Brockville à Ottawa, dans la prov. d'Ontario.

Canadien (*le*), journal français fondé à Québec en 1806 par Bédard, Panet et autres, et destiné à défendre les institutions, la langue et les lois des Canadiens; supprimé en 1810, il reparut à différents intervalles, mais ne fut définitivement rétabli qu'en 1831, avec Etienne Parent comme rédacteur.

Canadiens (*les*), habitants du Canada; ce nom fut donné aux naturels du pays par les premiers explorateurs français, et fut appliqué ensuite aux Français nés en Canada.

Canaques, indigènes de la Nouvelle-Calédonie.

Canard, canton de la Nouv.-Ecosse (King's); 1,296 h.

Canardière (*la*), village de la province de Québec (Québec), sur la rive nord de la rivière St-Charles, vis-à-vis la ville de Québec; contient l'asile des aliénés de Beauport.

Canaries (*îles*), groupe d'îles de l'océan Atlantique, dans la région africaine, à l'Espagne; 304,900 h.

Canboro, canton de la province d'Ontario (Monck); 1,118 h.

Candaule, roi de Lydie (VIIIe siècle av. J.-C).

Candie, île de la Méditerranée, capitale Candie; autrefois île de Crète; 200,000 h.

Candolle (*de*), botaniste suisse (1778-1841).

Cannes, village d'Italie, où Annibal vainquit les Romains en 216 av. J.-C.

Cannes, petite ville de France (Alpes-Maritimes), près de laquelle Napoléon débarqua à son retour de l'île d'Elbe en 1815.

Canning, canton du Nouveau-Brunswick (Queen's); 806 h.

Canning, port de mer de la N.-Ecosse (King's); 2,989 h.

Canning, écrivain, orateur et homme d'Etat anglais (1770-1827).

Cannington, village de la prov. d'Ont. (Ontario); 1,050 h.

Canova, célèbre sculpteur italien (1757-1822).

Canrobert, village de la prov. de Québec (Rouville); 311 h.

Canso (*cap*), pointe avancée à l'extrémité N.-O. de la Nouvelle-Ecosse.

Canso (*détroit de*), entre la N.-Ecosse et l'île du Cap-Breton.

Canso ou **Cap-Canso,** port de mer de la Nouv.-Ecosse (Guysborough); 1,824 h.

Cantabres, peuples de l'ancienne Espagne, soumis par les Romains l'an 25 av. J.-C.

Cantacuzène (*Jean* et *Mathieu*), père et fils, occupèrent le trône d'Orient pendant la minorité de Jean V Paléologue (1341 à 1355).

Cantal, chaîne de montagnes du centre de la France.

Cantal, dép. de France, ch.-l. Aurillac; 241,742 h.

Canterbury, canton du Nouv.-Brunswick (York); 2,297 h.

Cantley, paroisse de la prov. de Québec (Ottawa); 570 h.

Canton, v. de la Chine, avec port ouvert aux Européens; 1,600,000 h.

Cantorbéry, v. d'Angleterre, siège de l'archevêque primat du royaume; 21,000 h.

Cantu (*César*), célèbre historien italien (1807-1881).

Canut, nom de plusieurs rois de Danemark, d'Angleterre et de Suède, dont le plus célèbre est *Canut le Grand*, roi de Danemark et d'Angleterre, m. en 1036.

Cap (*le*), ch.-l. de la colonie anglaise ou gouvernement du Cap, à l'extrémité sud du continent africain; 40,000 h.

Cap-Breton, comté de la Nouv.-Ecosse, dans l'île du Cap-Breton; ch.-lieu Sydney; 34,223 h.

Cap-Breton, grande île située dans le golfe St-Laurent, à l'extrémité est de la Nouv.-Ecosse, longue de 100 milles et large de 85 milles; 87,000 h.; appelée aussi île Royale; visitée par Sébastien Cabot en 1497; les Bretons y faisaient la pêche au commencement du XVIe siècle. Un certain nombre d'Acadiens s'y réfugièrent après la prise de l'Acadie par les Anglais (1714). Fut cédée à l'Angleterre en 1748, par le traité d'Aix-la-Chapelle, et unie au gouvernement de la Nouvelle-Ecosse en 1820.

Cap-Chat (*St-Norbert du*), paroisse et village de la prov. de Québec (Gaspé); 1,237 h.

Cap-de-la-Madeleine ou **Ste-Madeleine-du-Cap**, paroisse et village de la province de Québec (Champlain); 1,289 h.

Cap de Sable (*île du*), à l'extrémité S.-O. de la Nouvelle-Ecosse; 2,117 h.

Cap d'Espoir (*St-Joseph du*), paroisse et village de la prov. de Québec (Gaspé); 1,200 h.

Cap-des-Rosiers (*St-Alban du*), paroisse et village de la province de Québec (Gaspé); 785 h.

Cap Diamant, promontoire sur lequel est bâti Québec; Champlain l'appela mont du Guast, en l'honneur de M. de Monts.

Cape Bald, village du Nouv.-Brunswick (Westmoreland); 350 h.

Cape John, village de la Nouv.-Ecosse (Pictou); 1,552 h.

Capet, surnom du premier roi de la troisième race, qui s'est depuis étendu à cette race elle-même.

Capétiens, 3e race des rois de France, commence à Hugues Capet, en 987, finit à Louis-Philippe, en 1848.

Capharnaüm, v. de Galilée, célèbre par le séjour qu'y fit Jésus-Christ pendant les trois années de sa prédication.

Capitanate, ancienne province d'Italie, aujourd'hui province de Foggia; 312,000 h.

Capitole, mont et citadelle de l'ancienne Rome.

Capoue, v. de la Campanie ancienne, où Annibal prit ses quartiers d'hiver après la bataille de Cannes; auj. dans le royaume d'Italie; 13,000 h.

Cappadoce, anc. pays de l'Asie Mineure.

Caprara, cardinal légat de Pie VII en France, conclut le *Concordat* de 1801 (1733-1810).

Caprée, île dans le golfe de Naples, où Tibère passa ses dernières années.

Caprera (*île*), sur la côte de la Sardaigne.

Caprese, village d'Italie, prov. d'Arezzo; patrie de Michel-Ange.

Cap-Rouge (*St-Félix du*), paroisse et village de la province de Québec (Québec); 534 h.

Cap-Rouge (*rivière du*), au-dessus de Québec; Jacques Cartier hiverna à son embouchure en 1541-42 et y construisit un fort qu'il appela Charlebourg-Royal. V. *ce mot.*

Cap-Santé (*la Ste-Famille du*) paroisse et village de la prov. de Québec (Portneuf); 1,185 h.

Cap St-Ignace, paroisse et village de la province de Québec (Montmagny); 3,529 h.

Cap-Vert (*îles du*), dans l'océan Atlantique, appartiennent au Portugal.

Caracalla, empereur romain de l'an 211 à 217.

Caracas, cap. de la république de Vénézuéla; 50,000 h.

Caradoc, canton de la province d'Ontario (Middlesex); 4,762 h.

Caraïbes, peuples anthropophages qui habitaient les petites Antilles.

Caraquet, paroisse, ville et port d'entrée du Nouveau-Brunswick (Gloucester); 4,630 h.

Caraquet, rivière du Nouveau-Brunswick, se jette dans la baie du même nom; renommée pour les bancs d'huîtres qui sont à son embouchure.

Caravage (*le*), célèbre peintre italien (1569-1609).

Carbonari (*charbonniers*), nom d'une célèbre société secrète et politique, qui s'est formée en Italie au commencement de ce siècle, et s'est étendue en France sous la Restauration; ainsi nommés parce qu'ils se réunissaient d'abord dans les bois.

Carcassonne, ville de France, ch.-l. du département de l'Aude; 29,330 h.

Carden, canton de la prov. d'Ontario (Victoria); 815 h.

Cardiff, v. et port d'Angleterre (pays de Galles); 100,800 h.

Cardigan, v. d'Angleterre, ch.-l. du comté de ce nom; 3,500 h.

Cardigan, rivière de l'île du Prince-Edouard, se jette dans la baie du même nom qui débouche dans le golfe St-Laurent, en face de l'île de Boughton.

Cardigan, village de l'île du Prince-Edouard (King's); 500 h.

Cardinal, village de la province d'Ontario (Grenville); 960 h.

Cardwell, canton du Nouveau-Brunswick (King's); 1,218 h.

Cardwell, comté de la prov. d'Ont., dans l'intérieur; ch.-l. Albion; 15,382 h.

Carême, célèbre cuisinier français (1784-1833).

Carey (*Harry*), poète et musicien anglais, auquel on attribue l'air national *God save the king;* m. en 1743.

Carey (*William*), orientaliste anglais, traducteur du *Ramayana* (1762-1834).

Caribert, fils aîné de Clotaire Ier, fut roi de Paris de 561 à 567.

Caribou ou **Cariboo**, comté de la Colombie anglaise; 10,000 h.

Caribou, établissement de la Nouv.-Ecosse (Pictou); 1,095 h.

Caribou, lac de la Colombie anglaise, entre les rivières Fraser et Columbia.

Carie, ancien pays de l'Asie Mineure.

Carignan, ville du Piémont;

8,000 h.; a donné son nom à la famille royale d'Italie.

Carignan (*Thomas de Savoie, prince de*), chef de la maison de Carignan (1596-1656).

Carignan-Salières (*régiment de*), célèbre régiment, dont vingt-quatre compagnies (environ 1300 hommes) furent envoyées de France au Canada avec M. de Tracy, en 1665; il fut rappelé en 1668, moins quatre compagnies qui restèrent au pays et furent licenciées en 1670-72.

Carillon, fort bâti en 1758 par M. de Vaudreuil, à mi-chemin entre le lac George et le lac Champlain. Ce fut là que Montcalm, Lévis et Bourlamaque, à la tête de 3,000 Canadiens, repoussèrent le général américain Abercromby, qui avait 15,000 hommes, et lui en firent perdre 5,000 (8 juillet 1758). L'année suivante, le général Amherst s'en empara, le fortifia de nouveau et lui donna le nom de Ticondéroga (1759).

Carillon (*île*), île de l'Ottawa, à l'entrée du lac des Deux-Montagnes (prov. de Québec).

Carillon à Grenville (*chemin de fer de*), construit entre ces deux points pour le transport des passagers des bateaux naviguant sur l'Ottawa et arrêtant à ces deux endroits à cause des rapides.

Carin, empereur romain de 28 à 284.

Carinthie, province de l'Autriche-Hongrie, dans l'Illyrie; 353,500 h.

*** Carleton** (*sir Guy*), d'abord lieut.-gouv. de 1766 à 1768, puis troisième gouverneur anglais du Canada (1768-1778); remplacé par Haldimand, il revint ensuite et gouverna le pays sous le nom de lord Dorchester, de 1786 à 1796. Les faits les plus remarquables de son administration sont l'acte de 1774, l'invasion américaine, et l'acte constitutionnel de 1791. Il fut très populaire parmi les Canadiens; m. en 1808.

Carleton, comté de la prov. d'Ontario, sur l'Ottawa; ch.-lieu Ottawa; 21,749 h.

Carleton, comté du N.-Brunswick; ch.-l. Woodstock; 22,582 h.

Carleton, canton du Nouveau-Brunswick (Kent); 2,286 h.

Carleton, canton du Manitoba (Selkirk); 1,484 h.

Carleton (*St-Joseph de*), paroisse et village de la province de Québec (Bonaventure); 1,078 h.

Carleton, établissement du N.-Ouest (district de Saskatchewan).

Carleton, village de la Nouvelle-Ecosse (Yarmouth); 749 h.

Carleton Place, village de la prov. d'Ontario (Lanark); 4,435 h.

Carleton's Corner, canton de la Nouvelle-Ecosse (Annapolis); 846 habitants.

Carlisle, v. d'Angleterre (Cumberland); 30,000 h.

Carloman, frère de Pépin le Bref; m. en 755.

Carloman, frère de Charlemagne; m. en 771.

Carloman, frère de Louis III, avec lequel il régna; m. en 884.

Carloman, frère de Louis le Germanique et roi d'Italie; mort en 880.

Carlovingiens, seconde race des rois de France; tire son nom de *Charlemagne*.

Carlow, ville d'Irlande, ch.-l. du comté de ce nom; 10,000 h.

Carlsbourg, l'*Aputum* des anciens, ville des Etats autrichiens (Transylvanie); 9,000 h.

Carlscrona, ville et port militaire de Suède, sur la Baltique; 19,200 h.

Carlsruhe, ville d'Allemagne, capitale du grand-duché de Bade; 57,574 h.

Carmagnole, v. d'Italie; 16,000 hab.

Carmel, montagne de la Syrie.

Carmontel, auteur dramatique français, né à Paris, auteur de petites pièces de théâtre connus sous le nom de *Proverbes* (1717-1806).

Carnéade, philosophe grec (215-128 av. J.-C.).

Carniole, province de l'Autriche-Hongrie, dans l'Illyrie; 491,500 hab.; ch.-l. Trieste.

Carnot, conventionnel français, membre du comité de Salut public (1753-1823).

Carnot (*Sadi*), petit-fils du précédent, ingénieur et homme politique, né à Limoges en 1837; élu président de la République française en 1887.

Carnutes, ancien peuple de la Gaule (Chartres).

Caroline, nom de deux des Etats-Unis de l'Amérique du Nord: la *Caroline du Nord*, 1,400,135 h., cap. Raleigh; et la *Caroline du Sud*, 995,620 d'h., cap. Columbia.

Carolines (*îles*), ou **Nouvelles-Philippines,** îles de l'Océanie; 22,800 h.

Caron, nocher des Enfers.

Caron (*le P. Joseph Le*), un des quatre premiers récollets qui vinrent au Canada en 1615; le premier missionnaire au pays des Hurons; retourna en France en 1629 et y mourut en 1632.

*** Caron** (*l'hon. René-Edouard*), né en 1800; maire de Québec (1834), et député à l'ass. lég., puis conseiller (1841); président du conseil lég. (1843-47 et 1848-53); juge de la cour du banc de la reine; un des codificateurs des lois du Bas-Canada; nommé lieutenant-gouv. de la prov. de Québec en 1873; m. en 1876.

Caron, lieut.-col. sous le premier empire, chef de la conspiration dite *de Belfort* (1820), sous la Restauration; exécuté en 1822.

Carottes (*île aux*), île du fleuve St-Laurent, au-dessous de Québec; longueur, 1 mille et demi.

Carrache, nom de trois peintres italiens: Louis (1555-1619), Augustin (1557-1602), Annibal, le plus remarquable (1560-1609).

Carrare, ville du royaume d'Italie; beaux marbres blancs; 30,000 habitants.

Carrel (*Armand*), publiciste français, tué dans un duel politique (1800-1836).

Carrick, canton de la province d'Ontario (Bruce); 5,503 h.

Carrier, conventionnel, délégué à Nantes, où il commanda les *noyades:* décapité en 1794.

Cars. *V. Kars.*

Carteaux, général français, né à Allevan (Forez), commença le siège de Toulon en 1793 (1751-1813).

Carthage, ville de l'Afrique ancienne, la rivale de Rome; détruite par les Romains en 146 av. J.-C.

Carthagène, ville et port d'Espagne, sur la Méditerranée; 77,980 habitants.

Carthagène, ville de la république de Colombie, dans l'Amérique du Sud; 20,000 h.

Cartier, canton du Manitoba (Provencher); 939 h.

*** Cartier** (*Jacques*), célèbre navigateur né à St-Malo en 1494 et qui découvrit le Canada en 1534-1535. Il y fit trois voyages et jeta, en 1541, les premiers fondements de la Nouvelle-France au Cap-Rouge, qu'il nomma Charlebourg-Royal; on croit même qu'il y revint une quatrième fois chercher les gens de Roberval) 1543); m. vers 1554.

*** Cartier** (*sir George-Etienne*), baronnet, avocat canadien et homme d'Etat très distingué, né en 1814; prit une part active aux troubles de 1837-38; député du comté de Verchères (1848-61), et de Montréal (1864-71); chef du parti conservateur pendant près de vingt-cinq ans; un des promoteurs de l'abolition de la tenure seigneuriale, de la codification des lois et de la construction de l'Intercolonial; contribua puissamment à l'établissement de la confédération canadienne; m. à Londres en 1873.

Cartouche, chef d'une bande de voleurs, né à Paris; exécuté en 1721.

Cartwright, canton de la prov. d'Ont. (Durham); 2,026 h.

Carus, empereur romain en 282 et 283.

Casabianca, intrépide marin fr., périt à la bataille d'Aboukir (1755-1798).

Casanova, peintre de batailles et de paysages, né à Londres en 1730, m. à Vienne en 1805.

Casaubon, célèbre helléniste fr., (1559-1614).

*** Casault** (*Louis-Jacques*), prêtre du séminaire de Québec, né en 1808; fut supérieur de cette institution, principal fondateur et premier recteur de l'université Laval (1852); savant distingué et administrateur remarquable; m. en 1862.

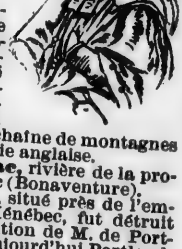

Cascades, chaîne de montagnes dans la Colombie anglaise.

Cascapédiac, rivière de la province de Québec (Bonaventure).

Casco (*fort*), situé près de l'embouchure du Kénébec, fut détruit lors de l'expédition de M. de Portneuf en 1690; aujourd'hui Portland, dans l'Etat du Maine.

Casimir, nom de cinq rois de Pologne: Ier, de 1034 à 1058; II, de 1177 à 1194; III, de 1333 à 1370; IV, de 1445 à 1492; V, de 1648 à 1667.

Caspienne (*mer*), mer intérieure entre l'Europe et l'Asie.

Cassagne (*l'abbé*), poète fr., ridiculisé par Bolleau (1636-1679).

Cassandre, fils d'Antipater, roi de Macédoine; m. en 298 av. J.-C.

Cassandre, une des filles de

Priam, avait reçu d'Apollon le don de prophétiser l'avenir.

Cassel, village de France (Nord), où Philippe de Valois vainquit les Flamands en 1328.

Cassel, ville de Prusse; 64,038 h.

Cassin (*mont*), montagne de l'Italie méridionale, où saint Benoît fonda en 529 un monastère célèbre.

Cassini, nom de plusieurs astronomes français d'origine italienne: *Jean-Dominique*, organisa l'Observatoire de Paris (1625-1712); *Jacques*, fils du précédent (1677-1756); *César-François*, fils du précédent (1714-784); *Jacques-Dominique*, fils du précédent (1747-1845).

Cassiodore, écrivain latin, homme d'Etat sous Théodoric, roi de Goths (468-562).

Cassiopée, reine d'Ethiopie, mère d'Andromède, fut placée après sa mort parmi les constellations.

Cassius (*Caius*), l'un des meurtriers de César, se tua sur le champ de bataille de Philippes, en 42 av. Jésus-Christ.

Casson (*François Dollier de*), prêtre de Saint-Sulpice arrivé au Canada en 1666; accompagna La Salle chez les Sénécas (1669); 3e supérieur du séminaire de Montréal, auteur de l'*Histoire du Montréal*; m. en 1701.

Castalie, fontaine située au pied du Parnasse et consacrée aux Muses.

Castelfidardo, bourg de la marche d'Ancône, où le général Lamoricière, commandant des troupes papales, fut battu par le général Cialdini (18 sept. 1860).

Castellamare, ville maritime d'Italie, ancien royaume de Naples; 33,200 h.

Castelnau (*Pierre de*), religieux de Cîteaux et inquisiteur, massacré sur les terres de Raymond VI, comte de Toulouse, meurtre qui amena la guerre des Albigeois (1208).

Casti, poète italien, auteur des *Animaux parlants* (1721-1803).

Castiglione, ville d'Italie, où Bonaparte vainquit les Autrichiens en 1796.

Castilho, poète portugais (1800-1875).

Castilhon, écrivain et journaliste français (1718-1799).

Castille, contrée d'Espagne, divisée en *Vieille-Castille*, capitale Burgos, et *Nouvelle-Castille*, capitale Madrid.

Castin. V. *Saint-Castin.*

Castor, héros mythologique, frère jumeau de Pollux.

Castro (*Inès de*), V. *Inès.*

Catalauniens ou **Catalauniques** (*champs*), plaines où s'élève Châlons-sur-Marne, et dans lesquelles Attila fut vaincu en 451 par Aétius et Mérovée.

Catalogne, province d'Espagne, cap. Barcelone.

Catane, ville de la Sicile, plusieurs fois dévastée par les éruptions de l'Etna; 100,420 h.

Cataracouy, ou **fort Frontenac,** projeté par de Courcelles et bâti par Frontenac (1672); concédé à La Salle (1675), qui le fortifia, et détruit par Bradstreet en 1758; aujourd'hui Kingston (Ontario).

Cataraqui, Ont. V. *Watertoo.*

Catawbas, nation sauvage de la Nouvelle-France, établie à l'ouest des Chérokis; ennemie des Français.

Catay. V. *Cathay.*

Cateau-Cambrésis (*le*), ville de France (Nord). Traité de paix entre Henri II, roi de France, et Philippe II, roi d'Espagne, en 1559.

Catesby (*Robert*), instigateur de la conspiration de Londres, connue sous le nom de *Conspiration des poudres* (1605).

Cathay (*le*) ou **Catay,** nom donné à la Chine par les historiens, les poètes et les romanciers du moyen âge.

Cathcart (*Charles Murray, comte de*), né en 1783, d'abord administrateur après le départ de lord Metcalfe (1845-46), puis dix-septième gouverneur anglais du Canada (1846-1847); homme paisible et conciliant, il laissa dans le pays une bonne réputation, quoique son administration n'offre rien de remarquable; m. en 1859.

Cathelineau, chef vendéen (1759-1793).

Catherine (*sainte*), vierge et martyre; patronne des écoles de filles; remarquable par son instruction; m. vers 312.

Catherine de Sienne (*sainte*), religieuse célèbre par ses extases et ses révélations (1357-1380).

Catherine d'Aragon, femme de Henri VIII, roi d'Angleterre, répudiée après 18 ans d'union (1483-1536).

* **Catherine de Médicis,** femme de Henri II, régente de France pendant la minorité de Charles IX, eut la plus grande part au massacre de la Saint-Barthélemy (1519-1589).

Catherine Ire, impératrice de Russie, femme de Pierre le Grand (1682-1727).

Catherine (*ordre de Sainte-*), ordre russe fondé en 1714 par Pierre

le Grand, et spécialement réservé aux femmes.

* **Catherine II,** impératrice de Russie, femme de Pierre III, régna seule avec gloire de 1762 à 1796.

Catilina, patricien romain, dont la conjuration contre le sénat fut découverte par Cicéron l'an 62 av. J.-C., mourut les armes à la main.

Catinat, célèbre général fr., sous Louis XIV (1637-1712).

Catoche, cap de l'Amérique centrale.

Caton l'Ancien ou **le Censeur,** Romain célèbre par l'austérité de ses principes (234-145 av. Jésus-Christ).

Caton d'Utique, arrière-petit-fils du précédent, défenseur de la liberté contre César, se perça de son épée à Utique, l'an 46 av. J.-C., après la défaite de Pharsale.

Cattégat, détroit à l'entrée de la Baltique.

Cattes, peuple de la Germanie, qui s'absorba dans la confédération des Francs au IIIe siècle.

Catulle, poète latin, né vers l'an 87 av. J.-C., m. en 46.

Cauca, État de la confédération de la Colombie; 437,000 h.

Caucase, chaîne de montagnes qui sépare l'Europe de l'Asie.

Cauchon, évêque de Beauvais, s'est acquis une triste célébrité par la part qu'il prit au procès et à la condamnation de Jeanne d'Arc; m. en 1443.

* **Cauchon** (*Joseph*), avocat et journaliste canadien, né en 1816; fonda, en 1842, *le Journal de Québec*, qu'il rédigea jusqu'en 1874; membre du parlement canadien de 1844 à 1867; ministre des travaux publics en 1861-62; fut le premier président du sénat sous la confédération; ministre dans le cabinet Mackenzie; nommé lieutenant-gouverneur du Manitoba en 1877; m. en 1885.

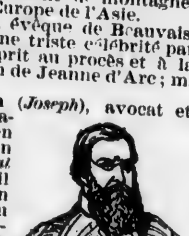

Caudium, anc. v. d'Italie, près de laquelle se trouvait le défilé des *Fourches Caudines*. V. *ces mots*.

Caughnawaga. V. *Saint-Louis (Sault-)*.

Caulaincourt (*duc de Vicence*), gén. fr., négociateur de Napoléon Ier au congrès de Châtillon (1773-1827).

Caumont, célèbre archéologue français (1802-1873).

Caus (*Salomon de*), ingénieur fr. qui découvrit les propriétés de la vapeur comme force motrice; mort vers 1635.

Caux (*pays de*), pays de la Normandie.

Cavagnal. V. *Vaudreuil*.

Cavaignac, nom de plusieurs Français célèbres: *Jean-Baptiste*, conventionnel (1720-1792); *Godefroy*, journaliste et homme politique (1801-1845); *Eugène*, général, chef du pouvoir exécutif en 1848 (1802-1857).

Cavalier (*Jean*), le plus redoutable chef des camisards, fut gagné par Villars moyennant une pension et un brevet de colonel; mort en 1740.

Cavallo, physicien ital. (1749-1809).

Cavan, canton de la prov. d'Ont. (Durham); 3,106 h.

Cavelier de La Salle. V. *La Salle*.

Cavendish (*Henry*), physicien et chimiste anglais (1731-1810).

* **Cavour** (*Camille*), célèbre homme d'État italien, né à Turin, prépara l'unité de l'Italie (1810-1861).

Caxton, imprimeur anglais; introduisit l'imprimerie en Angleterre vers 1472 (1410-1491).

Cayenne, cap. de la Guyane française, lieu de déportation; 8,500 h.

Cayuga North, canton de la prov. d'Ont. (Haldimand); 1,894 h.

Cayuga South, canton de la prov. d'Ont. (Monck); 925 h.

Cayuga, village de la province d'Ontario, ch.-l. du comté de Haldimand; 822 h.

Cayugas (*les*), un des cinq cantons iroquois; évangélisés sans succès par le P. Carheil; ennemis jurés des Français.

Casalès, membre de l'Assemblée constituante, un des orateurs du parti de la cour (1753-1805).

Caseau (*Chs-Félix*), vicaire général du diocèse de Québec, secrétaire sous cinq évêques; son urbanité et sa charité lui méritèrent l'affection de tous; né en 1807; m. en 1881.

Cazot (*Jean-Joseph*), le dernier jésuite décédé au Canada après la conquête; procureur des biens de la compagnie jusqu'à sa mort; enterré à Québec (1800).

Cazotte, littérateur français fécond et agréable, décapité en 1792.

Cécile (*sainte*), vierge et martyre romaine, vers 230; patronne des musiciens.

at, célèbre archéologue
2-1873).
tomon de), ingénieur fr.
rit les propriétés de la
me force motrice; mort
ys de), pays de la Nor-
l. V. *Vaudreuil.*
ar, nom de plusieurs
èbres: *Jean-Baptiste*,
el (1720-1792); *Godefroy*,
t homme politique (1801-
; général, chef du pou-
en 1848 (1802-1857).
(*Jean*), le plus redou-
s camisards, fut gagné
noyennant une pension
de colonel; mort en
hysicien ital. (1749-1809).
nton de la prov. d'Ont.
06 h.
de La Salle. V. *La*
a (*Henry*), physicien
glais (1731-1810).
Camille), célèbre hom-
en, né à
l'unité
-1861).
impri-
intro-
ierie en
rs 1472

ap. de
nçaise,
ation;
rth, canton de la
ldimand); 1,894 h.
uth, canton de la
nck); 925 h.
age de la province
du comté de Haldi-
), un des cinq can-
vangélisés sans suc-
heil; ennemis jurés
mbre de l'Assem-
, un des orateurs
r (1753-1805).
Félix), vicaire gé-
de Québec, secré-
vêques; son urba-
té lui méritèrent
; né en 1807; m. en
oseph), le dernier
Canada après la
eur des biens de la
sa mort; enterré
teur français fé-
décapité en 1792.
vierge et martyre
; patronne des

Cécrops, premier roi de l'Attique (XIVe siècle av. J.-C.)
Cédar, v. de l'Arabie Déserte, près de la Palestine.
Cèdres (*les*). V. *St-Joseph de Soulanges.*
Cédron, torrent de la Judée, près de Jérusalem.
Célèbes (*îles*), dans la Malaisie hollandaise.
Célestin Ier, pape de 422 à 432.
Célestin II, pape de 1143 à 1144.
Célestin III, pape de 1191 à 1198.
Célestin IV, pape en 1241.
Célestin V, pape en 1294.
Cellamare, ambassadeur d'Espagne à la cour de France (1715), conspira contre le Régent, fut arrêté et conduit à la frontière (1657-1733).
Cellini (*Benvenuto*), célèbre graveur, statuaire et orfèvre florentin (1500-1570).
Céloron de Blainville (*Pierre*), se distingua en Louisiane à la tête des milices canadiennes (1731-1740); gouverneur du Détroit vers 1743; fut envoyé par M. de La Galissonnière prendre possession, au nom de Louis XV, de toutes les terres le long de l'Ohio (1749).
Celse, médecin du siècle d'Auguste.
Celse, philosophe du IIe siècle de notre ère, célèbre par ses attaques contre le christianisme.
Celtes, ancien peuple de la Gaule.
Celtique, partie de la Gaule ancienne.
Celtibères, peuple de l'ancienne Espagne (Tarraconaise).
Cenis (*mont*), montagne des Alpes, entre la Savoie et le Piémont.
Cénomans, peuple de la Gaule, avait pour cap. Cenomani (le Mans).
Cent ans (*guerre de*), entre la France et l'Angleterre, de 1337 à 1453.
Cent-Associés (*compagnie des*), ou *de la Nouvelle-France*, formée par Richelieu en 1627, avec de grands privilèges, pour l'administration des affaires de la Nouvelle-France; elle ne fit pas grand'chose pour l'avancement de la colonie et abdiqua en 1663.
Cent-Jours (*les*), temps qui s'écoula depuis le 20 mars 1815, rentrée de Napoléon à Paris, jusqu'au 8 juillet, date de la seconde Restauration.
Centreville, village de la Nouv.-Ecosse (King's); 2,192 h.
Céphalonie, une des îles Ioniennes.
Céram (*île*), une des Moluques.
Céramique (*le*), quartier d'Athènes où se trouvait l'académie de Platon et qui servait de sépulture à ceux qui étaient morts pour la patrie.
Cérasonte, v. du Pont, d'où Lucullus rapporta les premiers cerisiers.
Cerbère, chien à trois têtes qui, selon la Fable, gardait la porte des enfers.
Cerdagne, pays sur les deux versants des Pyrénées, partie en Espagne partie en France (dép. des Pyrénées-Orientales).
Cérès, déesse des blés et des moissons.
Cérignole, ville du royaume d'Italie, où Gonzalve de Cordoue défit les Français en 1503.
Cérigo, l'ancienne *Cythère*, aujourd'hui une des îles Ioniennes; 20,000 h.
Cérisoles, v. d'Italie (Piémont); victoire des Français sur les Espagnols (1544).
Cervantes, célèbre écrivain espagnol, auteur de *Don Quichotte* (1547-1616).
Césaire (*saint*), évêque d'Arles (470-542).
Césaire (*saint*), frère de saint Grégoire de Nazianze.
César (*Jules*), célèbre général romain, conquérant de la Gaule, vainqueur de Pompée à Pharsale; dictateur perpétuel; assassiné au milieu du sénat (44 av. J.-C.).
Césarée, nom de plusieurs villes anciennes: une dans l'Asie Mineure, une autre en Palestine, etc.
Césars (*les douze*), nom sous lequel on désigne Jules César et les onze premiers empereurs romains.
Cethegus, nom d'une ancienne et illustre famille de Rome. L'un de ses membres, complice de Catilina, fut étranglé sur l'ordre de Cicéron (63 av. J.-C.).
Ceuta, v. et port d'Afrique, appartenant à l'Espagne; 10,500 h.
Cévennes, mont. au S.-E. de la France, fut, de 1682 à 1750, le théâtre de guerres de religion.
Ceylan, île importante de l'Inde anglaise; 2,782,000 d'h.
Chablis, petite ville de France (Yonne), renommée pour ses vins blancs.
Chabot (*Philippe de*), amiral sous François Ier; m. en 1543.
Chabot, fameux conventionnel décapité en 1794, avait été capucin avant la Révolution.
Chabot (*Joseph*), jurisconsulte canadien distingué, né en 1807; fut commissaire des travaux publics dans le ministère LaFontaine-Baldwin et Hincks-Morin; commissaire de la tenure seigneuriale; juge de la cour supérieure (1856); m. en 1860.
Chabrias, général athénien; m. en 358 av. J.-C.
Chalcédoine, ancienne ville de l'Asie Mineure.
Chaldée, pays que l'on confond

quelquefois avec la Babylonie dont il ne formait qu'une partie; aujourd'hui le Kurdistan.

Chaleurs (*baie des*), au N. du Nouveau-Brunswick, sépare cette prov. du distr. de Gaspé dans la prov. de Québec; découverte et ainsi nommée par Jacques Cartier (1534); aussi appelée baie des Espagnols, parce que ces derniers l'avaient visitée avant Jacques Cartier. En 1760, une flotte française fut défaite à la tête de la baie par les Anglais.

Chalmers (*Alexandre*), érudit écossais, auteur d'un dictionnaire biographique très estimé (1759-1834).

Châlons-sur-Marne, ville de France, ch.-l. du dép. de la Marne; 23,648 h. C'est près de cette ville qu'Attila, roi des Huns, fut vaincu (451) par Mérovée, roi des Francs, Aétius, chef des Romains, et Théodoric, roi des Wisigoths.

Cham, deuxième fils de Noé, fut maudit dans la personne de Chanaan, son fils, à cause de son irrévérence envers son père, qui s'était étendu sous sa tente dans une posture indécente, après avoir bu du vin, dont il ne connaissait pas les propriétés enivrantes.

Chambers (*Ephraïm*), écrivain anglais, auteur d'une *Encyclopédie* très estimée; m. en 1740.

Chambertin, bourgade de France (Côte-d'Or), renommée pour ses vins.

Chambéry, ville de France, ch.-l. du dép. de la Savoie; 20,916 h.

Chambly (*Jacques de*), capitaine au régiment de Carignan; fondateur du fort St-Louis ou Chambly (1665); gouverneur de Pentagoët (1673), et de l'Acadie (1674-76).

Chambly (*fort Saint-Louis* ou), fondé par M. de Chambly (1665) sur la riv. Richelieu; incendié en 1702 et reconstruit en 1711; livré aux Américains par le major anglais Stopford (1775); aujourd'hui poste militaire abandonné.

Chambly (*canal de*), long de 12 milles, fournit une communication facile du bassin de Chambly jusqu'au lac Champlain, ce qui forme une partie importante de la navigation entre la rivière Hudson et le St-Laurent.

Chambly, comté de la prov. de Québec (distr. de Montréal), sur la rive sud du St-Laurent; ch.-l. Longueuil; 11,704 h.

Chambly (*St-Joseph de*), paroisse et village de la province de Québec (Chambly); 1,794 h.

Chambly ou **Richelieu,** autrefois *rivière des Iroquois*, rivière de la prov. de Québec, prend sa source dans le lac Champlain et se jette dans le St-Laurent, à Sorel, après un cours d'environ 80 milles; découverte par Champlain en 1609; route suivie par les Iroquois dans leurs incursions en Canada.

Chambly Bassin, village de la prov. de Québec (Chambly); 879 h.

Chambord, village de France (Loir-et-Cher), où il y a un château qui fut donné, en 1821, au duc de Bordeaux, depuis comte de Chambord.

Chambord (*comte de*), ou **Henri V**, chef de la maison de Bourbon après la mort de Charles X; né en 1820, mort en exil en 1883.

Chamfort, littérateur français (1741-1794).

Chamillard, ministre sous Louis XIV (1651-1721).

Chamisso, litt. et natural. allemand d'origine française (1781-1838).

Chamouny ou **Chamonix** (*vallée de*), dans les Alpes, célèbre par ses glaciers.

Champagne, anc. province de France, cap. Troyes; a formé l'Aube, la Marne, la Haute-Marne et les Ardennes.

Champagny (*comte de*), littérateur français (1804-1882).

Champaigne ou **Champagne** (*Philippe de*), un des peintres les plus distingués du XVIIe siècle, élève du Poussin, né à Bruxelles en 1602, se fixa de bonne heure en France et y mourut en 1674.

Champaubert, village de France (Marne), où Napoléon remporta une victoire sur les Russes en 1814.

Champflour (*François de*), gouverneur des Trois-Rivières (1640-1645); repassa en France en 1645.

Champigny (*Jean Bochart Noray, chevalier de*), cinquième intendant de la Nouvelle-France (1686-1702); remplaça M. de Meulles.

Championnet, général français (1762-1800).

* **Champlain** (*Samuel de*), natif de Brouage en Saintonge (1567); maréchal des logis pendant les guerres de la Ligue; fit un voyage aux Indes occidentales (1600); accompagna Pontgravé et Chauvin à Tadoussac en 1603; visita l'Acadie et les côtes de la Nouv.-Angleterre avec M. de Monts (1604-7); fonda Québec en 1608, découvrit une partie de nos grands lacs; explora ce qui forme aujourd'hui la province d'Ontario; s'allia avec les Hurons pour combattre les Iroquois; gouverneur général de la Nouvelle-France (1633);

fonda les Trois-Rivières en 1634; homme vraiment chrétien et habile; il mérite d'être appelé le père de la Nouvelle-France; m. à Québec le 25 déc. 1635.

Champlain, comté de la prov. de Québec (district des Trois-Rivières), sur la rive nord du St-Laurent; c.-l. Ste-Geneviève de Batiscan; 29,267 h.

Champlain, lac des Etats-Unis, entre les Etats de Vermont et de New-York, sur les confins du Canada; longueur 130 milles, largeur de 1 mille à 10 milles. La partie comprise dans la province de Québec s'appelle la baie de Missisquoi; il décharge ses eaux dans le St-Laurent par la rivière Richelieu; découvert par Champlain en 1609; route suivie par les différentes invasions américaines en Canada.

Champlain (*la Visitation de*), paroisse et village de la prov. de Québec (Champlain); 1,523 h.

Champmeslé, célèbre tragédienne française (1644-1698).

Champollion, célèbre archéologue fr. qui parvint à déchiffrer les hiéroglyphes (1790-1832).

Chanaan, un des fils de Cham.

Chanaan (*terre de*), ancien nom de la Palestine ou *Terre promise*.

Chandernagor, ville et territoire de l'Inde, appart. à la France; 32,600 h.

Chandonnet (*l'abbé Thomas-Aimé*), savant canadien, né en 1834 à St-Pierre-les-Becquets; après un brillant cours d'études à l'Université Laval, il fut envoyé à Rome où il prit les degrés de docteur en philosophie, en théologie et en droit canon; fonda la *Revue de Montréal;* s'est surtout fait connaître par sa défense de l'usage des classiques; mort en 1881.

Changarnier (*Théodule*), général français (1793-1877).

Chang-Haï, ou **Shang-Haï,** ville de Chine, située à l'une des embouchures du fleuve Bleu; 355,000 h.

Channing, ministre protestant américain, surnommé le *Fénelon du nouveau monde* (1780-1842).

Chantal (*sainte Jeanne-Françoise de*), fondatrice de l'ordre de la Visitation; aïeule de Mme de Sévigné (1572-1641).

* **Chanzy** (*Antoine-Eugène-Alfred*), général français né à Nouard (Ardennes), commanda l'armée de la Loire en 1870-71 et se distingua par sa belle retraite du Mans sur Laval (1823-1883).

Chapeau, village de la province de Québec (comté de Pontiac); 250 h.

Chapelain, poète fr., ridiculisé par Boileau (1595-1674).

Chapelle, poète fr. (1626-1686).

Chappe (*Claude*), inventeur du télégraphe aérien (1763-1805).

Chaptal, grammairien français (1787-1858).

Chaptal, chimiste fr. distingué, ministre sous Napoléon Ier (1756-1832).

Chapu (*Henri-Mic.-Ant.*), sculpteur français (1833-1891).

Charbonnel (*A. F. Marie de*), prêtre de St-Sulpice, arriva au Canada en 1839; fut sacré évêque de Toronto par Pie IX en 1850; résigna en faveur de Mgr Lynch en 1860 et se retira dans un couvent des capucins en France; mort en 1891.

Chardin, célèbre voyageur français (1643-1713).

Chardin, peintre fr. (1699-1779).

Charente, département de France, ch.-l. Angoulême; 366,408 h.

Charente-Inférieure, dép. de France, ch.-l. La Rochelle; 462,393 hab.

Charenton-le-Pont, petite ville de France (Seine), connue par son établissement d'aliénés.

Charette, fameux chef vendéen, pris et fusillé en 1796.

Charland, intrépide Canadien qui, lors de l'attaque de Québec, le 31 déc. 1775, alla, au milieu des balles, retirer l'échelle que les Américains avaient placée pour escalader les barricades du Saut-au-Matelot.

Charlebourg (*St-Charles-Borromée de*), paroisse et village de la prov. de Québec (Québec); 2,328 h.

Charlebourg-Royal, nom donné à la première habitation fondée par Jacques Cartier, lors de son troisième voyage au Canada (1541); nommée France-Roi par M. de Roberval (1542); aujourd'hui le Cap-Rouge. V. *ce mot.*

Charlemagne, village de la province de Québec (L'Assomption), vis-à-vis le bout de l'île de Montréal.

Charlemagne, fils de Pépin le Bref, roi de France en 768, empereur d'Occident en 800 (742-814). Législateur, guerrier, protecteur des lettres, Charlemagne est la plus grande figure du moyen âge.

Charleroi, v. forte de Belgique; 16,400 h.

Charles-Martel, fils de Pépin d'Héristal, maire du palais; vainqueur des Sarrasins à Poitiers (689-741).

Charles II, le Chauve, roi de France en 840, déposé en 875, mort en 887.

Charles le Gros, emp. en 882, roi de France en 884, déposé en 887.

Charles III, le Simple, roi

de France en 898, détrôné en 922, m. en 929.

Charles IV, le Bel, roi de France de 1322 à 1328.

Charles V, le Sage, roi de France en 1364, m. en 1380.

Charles VI, le Bien-aimé, roi de France en 1380, perdit la raison en 1422.

Charles VII, le Victorieux, fils du précédent, reconquit son royaume sur les Anglais; m. en 1461.

Charles VIII, fils de Louis XI, né en 1470, ro' en 1483, m. en 1498.

Charles IX, fils de Henri II et de Catherine de Médicis, roi de France en 1560; autorisa la Saint-Barthélemy; m. en 1574.

* **Charles X,** frère de Louis XVI et de Louis XVIII,

roi de France en 1824, détrôné en 1830; m. en exil en 1836.

Charles d'Anjou, frère de saint Louis, fut roi de Naples, perdit la Sicile après les *Vêpres siciliennes* (1220-1285).

Charles le Mauvais, roi de Navarre (1332-1387).

Charles le Téméraire, duc de Bourgogne, rival de Louis XI (1433-1477).

Charles IV, empereur d'Allemagne de 1347 à 1378.

Charles V, dit **Charles-Quint,** roi d'Espagne en 1516, empereur d'Allemagne en 1519, rival de François Ier, abdiqua en 1555 et se retira au monastère de Saint-Just (1500-1558).

Charles VI, empereur d'Allemagne de 1711 à 1740, père de Marie-Thérèse.

Charles VII, électeur de Bavière, empereur d'Allemagne de 1742 à 1745.

Charles (*l'archiduc*), troisième fils de l'empereur Léopold II, l'un des meilleurs généraux de l'armée autrichienne dans les guerres contre la République et l'Empire (1771-1847).

* **Charles Ier,** roi d'Angleterre, de la maison des Stuarts, né en 1600, condamné à mort par le Parlement, exécuté en 1649.

Charles II, fils du précédent, rappelé sur le trône par le général Monk en 1660, m. en 1685.

Charles-Edouard, dit **le Prétendant,** fils de Jacques Stuart, fut battu à Culloden; m. en Italie en 1788.

Charles, nom de plusieurs rois de Suède, dont les plus remarquables sont: **Charles IX,** fils de Gustave Wasa, roi de 1604 à 1611; **Charles X,** ou **Charles-Gustave,** successeur de Christine en 1654, m. en 1660; **Charles XI,** fils du précédent, roi de 1660 à 1697; **Charles XII,** rival de Pierre le Grand (1682-1718); **Charles XIII,** régna de 1809 à 1818; adopta Bernadotte; **Charles XIV,** ou **Charles-Jean.** V. *Bernadotte.*

Charles Ier d'Espagne, le même que l'empereur *Charles-Quint.*

Charles II, roi d'Espagne de 1661 à 1708.

Charles III, roi d'Espagne de 1716 à 1788.

Charles IV, fils du précédent, roi d'Espagne en 1788, abdiqua en 1808 en faveur de Napoléon, qui donna la couronne à son frère Joseph; m. à Rome en 1819.

Charles, de I à VII, rois de Naples et des Deux-Siciles.

Charles Ier, duc de Savoie de 1432 à 148[illegible]

Charles II, fils du précédent; mourut à neuf ans, en 1496.

Charles III, le Bon, duc de Savoie, 1504 à 1553.

Charles-Emmanuel Ier, le Grand, duc de Savoie de 1580 à 1630.

Charles-Emmanuel II, duc de Savoie de 1638 à 1675.

Charles-Emmanuel III, roi de Sardaigne de 1730 à 1773.

Charles-Emmanuel IV, roi de Sardaigne en 1796, abdiqua en 1802; mourut dans un cloître, à Rome, en 1819.

Charles-Félix, roi de Sardaigne de 1821 à 1831.

Charles-Albert, neveu et successeur du précédent, vaincu par les Autrichiens à Novare en 1849; abdiqua en faveur de son fils Victor-Emmanuel II (1798-1849).

Charles, cap à l'E. du Labrador.

Charles, physicien français, né à Beaugency, appliqua le premier l'hydrogène aux aérostats (1746-1823).

Charles Borromée (*saint*), archevêque de Milan (1538-1584).

Charlestown, ville des Etats-Unis (Caroline du Sud); 55,000 h.

Charlestown, ville des Etats-Unis, cap. de la Virginie occidentale; 2,300 habitants.

Charlet, dessinateur français, né à Paris; a excellé dans la représentation des scènes militaires, les types de vieux grognards (1792-1846).

Charleval, poète et bel esprit du XVIIe siècle, né en Normandie.

battu à Culloden ; m. en 1788.

s, nom de plusieurs rois dont les plus remarqua-

Charles IX, fils de Gus-, roi de 1604 à 1611 ; **Char-Charles-Gustave,** suc- Christine en 1654, m. en

rles XI, fils du précé- e 1660 à 1697 ; **Charles** de Pierre le Grand (1682-

arles XIII, régna de ; adopta Bernadotte ; **XIV,** ou **Charles-***Bernadotte.*

Ier d'Espagne, le l'empereur *Charles-*

II, roi d'Espagne de

III, roi d'Espagne de

IV, fils du précédent, e en 1788, abdiqua en eur de Napoléon, qui couronne à son frère Rome en 1819.

de **I** à **VII,** rois de Deux-Siciles.

fier, duc de Savoie de

II, fils du précédent ; f ans, en 1496.

II, le Bon, duc de 1553.

mmanuel Ier, le de Savoie de 1580 à

mmanuel II, duc 38 à 1675.

mmanuel III, roi e 1730 à 1773.

mmanuel IV, roi en 1796, abdiqua en dans un cloître, à

lix, roi de Sardai-31.

bert, neveu et suc- dent, vaincu par les Novare en 1849 ; abdi- de son fils Victor- 798-1849).

à l'E. du Labrador. ysicien français, né à qua le premier l'hy- ostats (1746-1823).

romée (*saint*), ar- an (1538-1584).

a, ville des 'Etats- Sud) ; 55,000 h.

s, ville des Etats- irginie occidentale ;

inateur français, né dans la représen- militaires, les types s (1792-1846).

ête et bel esprit du n Normandie.

*** Charlevoix** (*Pierre-Frs-Xavier de*), jésuite, né en 1682 ; vint au Canada en 1705, revint en 1720 et visita le pays. De retour en France (1722), il écrivit l'*Histoire générale de la N.-France*. Son récit s'étend de 1504 à 1731 ; m. en 1761.

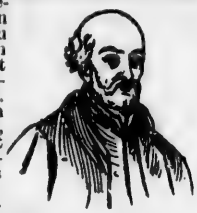

Charlevoix, comté de la prov. de Québec (distr. de Saguenay), sur la rive nord du St-Laurent ; ch.-l. la Malbaie ; 19,038 h.

Charlotte, comté du Nouv.-Brunswick ; ch.-l. St-Andrews ; 23,751 h.

Charlotte Corday. V. *Corday.*

Charlottenburg, canton de la province d'Ontario (Glengarry) ; 5,857 h.

Charlottetown, capitale de l'île du Prince-Édouard, sur la rivière Hillsborough ; ch.-l. du comté de Queen's ; évêché catholique ; 11,374 habitants.

Charlotteville, canton de la prov. d'Ont. (Norfolk) ; 3,937 h.

Charnisay (*Charles d'Aulnay de*), successeur de Razilly et ennemi juré de La Tour dont il convoitait les possessions en Acadie ; s'empara par trahison du fort Saint-Jean que madame de La Tour défendit héroïquement (1645) ; gouverneur de l'Acadie en 1647. Après la mort de Charnisay arrivée en 1650, sa femme épousa La Tour.

Charny (*Charles de Lauzon*), fils du gouverneur de Lauzon, auquel celui-ci remit le commandement à son départ du Canada ; passa en France en 1657 pour embrasser l'état ecclésiastique, et revint à Québec avec Mgr de Laval (1659).

Charolais, ancien pays de France (Saône-et-Loire).

Charron (*Pierre*), moraliste fr., auteur du *Traité de la Sagesse* (1541-1603).

Charron (*François*), fondateur de l'Hôpital-Général de Montréal et de l'ordre des frères hospitaliers de Saint-Joseph de la Croix, appelés aussi frères Charron (1694) ; né en 1654 ; m. en 1719.

Chartier (*Alain*), un des plus anciens poètes fr. (1386-1449).

Chartrain, ancien pays de France, entre la Normandie et l'Ile-de-France.

Chartres, ville de France, ch. l. du dép. d'Eure-et-Loire ; 21,903 h.

Chartreuse (*Grande-*), fameux monastère, dans le dép. de l'Isère (France), fondé par saint Bruno en 1084.

Charybde, gouffre situé dans le détroit de Sicile, non loin duquel se trouvait un autre gouffre appelé Scylla.

Chassaigne (*Jean Bouillet de Le*), officier français, arrivé en Canada en 1689, repoussa le major Schuyler à la Prairie de la Madeleine (1691) ; fut plus tard gouverneur aux Trois-Rivières (1726) et à Montréal (1731) ; m. en 1734.

Chassang (*Alexis*), érudit français. Depuis la mort de Bouillet, il était chargé de la révision du *Dictionnaire universel d'histoire et de géographie* (1827-1888).

Chastes (*commandeur Aymar de*), gouverneur de Dieppe et troisième lieutenant général du roi dans la Nouvelle-France (1603) ; forma la compagnie des marchands de Rouen et choisit Champlain ainsi que Pontgravé pour faire une exploration du Canada (1603) ; mourut la même année.

*** Chateaubriand** (*vicomte de*), illustre écrivain fr., né à Saint-Malo, auteur du *Génie du Christianisme*, des *Martyrs*, de l'*Itinéraire de Paris à Jérusalem*, etc. (1768-1848).

Châteaufort (*Marc-Antoine Brandeser de*), commandant aux Trois-Rivières, remplit les fonctions de gouverneur de la Nouvelle-France depuis la mort de Champlain (1635) jusqu'à l'arrivée de son successeur (1636).

Châteauguay (*Antoine Le Moyne, sieur de*), né en 1683, se signala en Floride, à la Louisiane, en Acadie et aux Antilles ; servit sous d'Iberville de 1705 à 1706 ; gouv. de l'île Royale (1745) ; m. en 1747.

Châteauguay (*Louis Le Moyne de*), né en 1676, et mort en héros, en 1694, au fort Nelson, où il combattait sous d'Iberville, son frère.

Châteauguay, comté de la prov. de Québec (distr. de Beauharnois), sur la rive sud du lac St-Louis ; ch.-l. Ste-Martine ; 13,864 h.

Châteauguay (*St-Joachim de*), paroisse et village de la prov. de Québec (Châteauguay) ; 1,500 h.

Châteauguay, rivière de la prov. de Québec, prend sa source dans les Etats-Unis et se jette dans le St-Laurent à quelques milles au-dessus de Caughnawaga, après un cours d'environ 75 milles. Elle est

mémorable par la victoire que 300 Canadiens, sous le commandement du colonel de Salaberry, y remportèrent, le 26 octobre 1813, sur une armée américaine de 7,000 hommes, commandés par le gén. Hampton.

Château-Laffitte, village du dép. de la Gironde (France); excellents vins.

Château-Lagrange, hameau du dép. de la Gironde (France); vins rouges très renommés.

Château-Margaux, un des plus célèbres vignobles du Bordelais.

Château-Richer (*Notre-Dame du*), paroisse et village de la prov. de Québec (Montmorency); 1,587 h.

Château Saint-Louis, construit par Champlain (1620-24) sur l'emplacement de la terrasse actuelle Frontenac; servit de résidence aux gouverneurs du Canada jusqu'à 1834, année pendant laquelle il fut détruit par un incendie.

Châtel (*Jean*), fanatique, tenta d'assassiner Henri IV; fut écartelé en 1594.

Chatham, canton de la prov. d'Ont. (Bothwell); 6,150 h.

Chatham (*lord*). V. *Pitt.*

Chatham, ville d'Angleterre; 26,424 h.

Chatham, ville de la province d'Ont., sur la rivière Thames; grand commerce d'exportation de grains; ch.-l. du comté de Kent; 9,052 h.

Chatham, ville du Nouveau-Brunswick (Northumberland), située sur la riv. Miramichi; évêché catholique; 5,644 h.

Chatham ou **Cushing,** canton et village de la province de Québec (Argenteuil); 3,371 h.

Chats (*île aux*), île de la prov. de Québec, à l'embouchure du lac St-François.

Chats (*île aux*), autre île de la prov. de Québec, située dans l'Ottawa, à 1 mille et demi de Carillon.

Chats (*lac des*), lac formé par un élargissement de l'Ottawa, à 25 milles au-dessus d'Ottawa; longueur 15 milles, largeur moyenne, 1 mille.

Chatterton, poète anglais, s'empoisonna en 1770.

Chaucer, poète anglais (1328-1400).

Chaudière, lac formé par un élargissement de l'Ottawa, immédiatement au-dessus de la ville d'Ottawa; longueur 18 milles, largeur 4 milles.

Chaudière, rivière de la prov. de Québec, se jette dans le St-Laurent, à peu de distance de Lévis, après un cours d'environ 110 milles. Elle a sa source dans le lac Mégantic. Elle est remarquable par la chute qu'elle forme à 7 milles de Québec; ses eaux, en tombant d'une hauteur de 100 pieds, ont creusé des cavités qui ressemblent à des chaudières.

Chaudon, bénédictin de Cluny, auteur d'un *Dictionnaire historique* (1737-1817).

Chauffeurs, brigands qui, pendant les troubles de la Révolution, *chauffaient* et brûlaient les pieds de leurs victimes pour les forcer à dire où était leur argent.

Chaulieu (*abbé de*), poète fr. du genre gracieux et léger (1639-1720).

Chaumette, procureur de la commune de Paris en 1792, un des fondateurs du *culte de la Raison*; décapité en 1794.

Chaumonot (*Pierre-Joseph-Marie*), jésuite, arriva à Québec en 1639; avec le Père de Brébeuf il découvrit le lac Erié en 1640; fonda avec M. du Puys (1656) l'établissement de Gannentaha qu'ils abandonnèrent en 1658; fonda aussi la mission huronne de Lorette, et mourut à Québec en 1693.

Chaumont, ville de France, ch.-l. du dép. de la Haute-Marne; 12,852 h.

Chauncey (*Isaac*), commodore américain qui battit complètement sir James Yeo devant Toronto pendant la campagne de 1813; né en 1772, m. en 1840.

Chaussegros de Léry. V. *Léry.*

* **Chauveau** (*Pierre-Joseph-Olivier*), écrivain, poète, orateur et homme d'Etat canadien, né à Québec en 1820, admis au barreau en 1841, député du comté de Québec en 1844, fit partie de l'administration Hincks-Morin en 1851; surintendant de l'instruction publique de 1855 à 1867, il fonda les écoles normales et deux journaux de l'instruction publique; premier ministre de la province de Québec en 1867, puis président du sénat en 1873 et enfin, shérif de Montréal en 1877. Parmi ses œuvres littéraires les plus remarquables, on cite le *Discours à la mémoire des braves tombés sur les plaines d'Abraham*; une traduction en vers français du *Dies iræ*; un roman, *Charles Guérin*; *l'Instruction publique au Canada*; *François-Xavier Garneau, sa vie et ses œuvres.* Mort en 1890.

Chauvigny. V. *La Peltrie* (*Madeleine de Chauvigny, veuve de*).

Chauvin, capitaine français que Champlain nomma pour commander à sa place, à Québec, lors de

son premier passage en France en 1600.

Chauvin (*Jean*), deuxième lieutenant général du roi dans la Nouvelle-France. Jouissant du privilège exclusif de la traite, il établit un comptoir à Tadoussac (1599) et ne s'occupa guère que de son commerce; fit deux voyages au Canada et se préparait à un troisième lorsqu'il mourut (1603).

Chazel (*chevalier de*), neuvième intendant de la Nouvelle-France (1725) en remplacement de Bégon; il s'en venait au Canada lorsqu'il périt sur les récifs du Cap-Breton, lors du naufrage du *Chameau*.

Chedabouctou, baie formée par le cap Canso à l'O. et le cap au Guet de l'île du Cap-Breton, sur la côte N.-E. de la Nouv.-Ecosse. Longueur 25 milles, largeur 15 milles, navigable partout pour les plus grands navires.

Chédotel, pilote normand choisi pour conduire l'expédition du marquis de La Roche en Acadie (1598). En 1605 le parlement de Rouen le renvoya chercher ceux qui restaient des malheureux qui avaient été abandonnés sur l'île de Sable par le marquis.

Chelsea, village de la prov. de Québec (Ottawa); 900 h.

Chelsea, v. d'Angleterre, où s'élève un Hôtel des invalides; aujourd'hui réunie à Londres.

Cheltenham, v. d'Angleterre, comté de Gloucester; 39,000 h.

Chemainus, port de mer de la Colombie anglaise, sur la côte est de l'île de Vancouver.

Chemnitz, v. de Saxe, la plus manufacturière du royaume; 110,808 h.

Chênedollé, poète français (1769-1833).

Chénier (*André*), célèbre poète fr.; m. sur l'échafaud (1762-1794).

Chénier (*Marie-Joseph*), frère du précédent, poète dramatique (1764-1811).

Chénier (*Jean-Olivier*), médecin, mourut en brave, à la tête des patriotes canadiens, au combat qui eut lieu à Saint-Eustache (Deux-Montagnes), pendant l'insurrection du Bas-Canada, le 14 déc. 1837.

Chenu, naturaliste français, auteur d'une *Encyclopédie d'histoire naturelle* (1808-1879).

Chéops, roi d'Egypte, fit élever la plus grande des pyramides (XIIe siècle av. J.-C.).

Cher, rivière de France; source dans le dép. de la Creuse, se jette dans la Loire; cours, 240 m.

Cher, dép. de France, ch.-l. Bourges; 355,349 h.

Cherbourg, ville de France (Manche), port militaire; 37,013 h.

Chérokis, nation sauvage dont l'habitation se trouvait à égale distance du lac Erié et du golfe du Mexique; elle se joignit aux habitants de la Nouvelle-Angleterre contre les Français.

Chéronée, ville de l'ancienne Béotie, où Philippe, roi de Macédoine, vainquit les Athéniens et les Thébains en 338 av. J.-C.

* **Cherrier** (*Côme-Séraphin*), avocat canadien, né en 1798; prit une part active aux événements politiques de 1835 et 1836, comme député du comté de Montréal; homme sans ambition et d'une grande modestie, il refusa les positions les plus honorables; catholique pieux, citoyen intègre et respecté; possesseur d'une grande fortune, il se distingua par ses bonnes œuvres; m. en 1885.

Chersonèse, nom que les anciens donnaient à 4 presqu'îles: 1° la Chersonèse de Thrace (auj. presqu'île des Dardanelles ou de Gallipoli); 2° la Chersonèse Taurique (auj. Crimée); 3° la Chersonèse Cimbrique (auj. la péninsule danoise); 4° la Chersonèse d'Or, au S.-E. de l'Asie.

Chertsey. V. *Saint-Théodore de Chertsey*.

Cherubini, célèbre compositeur de musique, né à Florence en 1760, m. à Paris en 1842.

Chérusques, ancien peuple de la Germanie, dont le chef le plus remarquable fut Arminius.

Chesapeake, vaste baie des Etats-Unis (Maryland et Virginie), dans l'océan Atlantique.

Chesham. V. *Notre-Dame des Bois de Chesham*.

Chesley, village de la prov. d'Ont. (Bruce); 1,437 h.

Chester, canton de la Nouv.-Ecosse (Lunenburg); 3,050 h.

Chester, ville d'Angleterre, sur la Dee; fromages renommés; 37,000 habitants.

Chesterfield, homme d'Etat anglais, écrivain élégant (1694-1773).

Chesterville, village de la prov. d'Ont. (Dundas); 775 h.

Chetlesamp, canton de la Nouv.-Ecosse (Inverness); 3,142 h.

Chevert (*François de*), général fr., renommé pour sa bravoure (1695-1769).

Cheverus, cardinal fr., né en 1768, émigra pendant la révolution, passa aux Etats-Unis et fut nommé évêque de Boston (1810), puis arche-

vêque de Bordeaux ; mort en France en 1836.

Cheveux-Relevés. V. *Outaouais.*

Cheviot (*monts*), chaîne de montagnes qui sépare l'Écosse de l'Angleterre.

* **Chevreul** (*M.-Eugène*), célèbre chimiste fr., né à Angers (1786-1889).

Chevreuse, nom d'une famille illustre de France.

Chicago, v. des Etats-Unis (Illinois), sur le lac Michigan ; 1,099,850 h.

Chichester, village et canton de la province de Québec (Pontiac) ; 711 habitants.

Chicoutimi, comté de la prov. de Québec (distr. judic. de Chicoutimi), dans l'intérieur des terres, au nord du fleuve St-Laurent ; ch.-l. Chicoutimi.

Chicoutimi, distr. judic. de la prov. de Québec ; comprend le comté de Chicoutimi ; ch.-l. Chicoutimi ; 27,281 h.

Chicoutimi (*St-François Xavier de*), ville et paroisse de la prov. de Québec (Chicoutimi) ; évêché catholique et collège classique ; 5,348 h.

Chicoutimi et Saguenay, district électoral de la prov. de Québec, envoie un représentant à Ottawa ; 32,281 h.

Chignectou, baie située entre la Nouvelle-Écosse et le Nouv.-Brunswick, formant l'extrémité N. de la baie de Fundy. Longueur 30 milles, largeur moyenne 15 milles.

Chihuahua, ville du Mexique, cap. de l'Etat de ce nom ; 25,000 h.

Childebert Ier, fils de Clovis, roi de Paris de 511 à 558.

Childebert II, fils de Sigebert et de Brunehaut, roi d'Austrasie de 575 à 596.

Childebert III, régna sur toute la France de 695 à 711.

Childebrand, frère de Charles-Martel, se signala contre les Sarrasins.

Childéric Ier, roi des Francs de 456 à 481.

Childéric II, fils de Clovis II, roi d'Austrasie en 660, de toute la France en 670, assassiné par Bodilon en 673.

Childéric III, dernier roi mérovingien, de 742 à 752 ; mourut dans un monastère en 755.

Chili, Etat de l'Amérique du Sud ; 2,500,000 h. ; cap. *Santiago.*

Chiloé, archipel du grand océan Austral, sur la côte du Chili ; 77,000 hab.

Chilon, un des sept sages de la Grèce ; mourut de joie en voyant son fils couronné aux jeux olympiques (600 ans av. J.-C.).

Chilpéric Ier, fils de Clotaire Ier, roi de Neustrie de 561 à 584, époux de Frédégonde, qui le fit assassiner.

Chilpéric II, roi de Neustrie en 715 ; m. en 720.

Chimborazo, montagne de la chaîne des Andes, dans l'Amérique du Sud ; un des monts les plus élevés du globe.

Chimère (*la*), monstre fabuleux qui avait une tête de lion, une queue de dragon, un corps de chèvre, et vomissait des flammes.

Chine, vaste empire de l'Asie, appelé par les indigènes le *Céleste Empire* ; 400.000,000 d'h. ; capitale, Pékin.

Chinguacousy, canton de la prov. d'Ont. (Peel) ; 4,750 h.

Chio, île de l'Archipel, un des pays qui se disputent l'honneur d'avoir donné le jour à Homère ; 62,000 h.

Chipman, canton du Nouveau-Brunswick (Queen's) ; 1,651 h.

Chippewa, établissement du N.-Ouest canadien, sur le bord du lac Athabaska.

Chippewa, village de la prov. d'Ont. (Welland) ; 523 h.

Chippewa ou **Welland**, rivière de la prov. d'Ontario, prend sa source dans le comté de Wentworth et se jette dans la rivière Niagara, après un cours de 75 milles.

Chiputneticook, lacs formés par la rivière du même nom, dans le Nouv.-Brunswick.

Chiron, fameux centaure à qui fut confiée l'éducation d'Achille.

Chloridormes (*les*), paroisse de la province de Québec (Gaspé) ; 647 hab.

Chloris, déesse des fleurs.

Chos (*royaume de*), Etat d'Afrique (Abyssinie) ; 1,500.000 h.

Choczim, v. de Russie, célèbre par la victoire que Jean Sobiesky y remporta sur les Turcs en 1673 ; 13,000 h.

Chodorlahomor, roi des Elamites, fut vaincu par Abraham.

Choiseul (*César, duc de*), maréchal de France sous Louis XIII et Louis XIV (1598-1675).

Choiseul (*duc de*), ministre sous Louis XV (1719-1785).

Cholet, ville de France (Maine-et-Loire), qui fut le théâtre de luttes sanglantes pendant les guerres de la Vendée ; 16,855 h.

Chopin, célèbre pianiste d'origine polonaise, introduisit en France les *mazurkas* (1810-1849).

Choron, musicien fr. (1772-1834).

Chosroès, de la dynastie des Arsacides, roi d'Arménie de 213 à 258.

Chosroès Ier, le Grand, de la race des Sassanides, roi de Perse de 531 à 579.

Chosroès II, roi de Perse de 590 à 628.

Chonaguen (aujourd'hui Oswégo), comptoir établi par les Anglais sur la rive sud du lac Ontario (1722); transformé plus tard en un poste fortifié d'une grande importance; pris et rasé par Montcalm le 14 août 1756.

Chouart. Voir *Groseilliers.*

Christ (*Jésus-*). V. *Jésus* ou *Jésus-Christ.*

Christ (*ordre du*), ordre militaire et religieux portugais, fondé en 1318 par le roi Denis Ier, pour animer la noblesse contre les infidèles.

Christian Ier, roi de Danemark en 1448, de Norvège en 1450, de Suède en 1458; m. en 1481.

Christian II, roi de Danemark et de Norvège en 1512, de Suède en 1520, détrôné en 1523; mourut captif en 1559.

Christian III, roi de Danemark de 1534 à 1559.

Christian IV, roi de Danemark et de Norvège de 1588 à 1648.

Christian V, roi de Danemark et de Norvège de 1670 à 1699.

Christian VI, roi de Danemark et de Norvège de 1730 à 1746.

Christian VII, roi de Danemark et de Norvège de 1749 à 1808.

Christian VIII, roi de Danemark de 1839 à 1848.

Christiania, cap. de la Norvège, port de mer; 80,000 h.

Christiansand, ville et port de Norvège; 12,000 h.

Christie (*Robert*), né à la Nouvelle-Ecosse en 1788, membre du parlement canadien pour la division de Gaspé pendant 30 ans; fut expulsé de la chambre en 1829 et pendant les quatre sessions suivantes; après l'Union il fut réélu par le même comté jusqu'en 1854; auteur d'une histoire parlementaire du Bas-Canada; m. à Québec en 1856.

Christine (*sainte*), vierge et martyre sous Dioclétien.

Christine de Pisan, femme célèbre par ses poésies, née à Venise vers 1363, m. à Paris en 1415.

Christine, fille de Gustave-Adolphe, reine de Suède, abdiqua en 1654; mourut à Rome en 1689.

Christophe (*saint*), né en Syrie, martyrisé en 250; fête le 25 juillet.

Christophe Ier, roi de Danemark de 1252 à 1259.

Christophe II, roi de Danemark de 1320 à 1333.

Christophe III, roi de Danemark, puis de Suède et de Norvège, de 1439 à 1448.

Christophe (*Henri*), roi d'Haïti de 1811 à 1820, se donna la mort à la suite d'une insurrection.

Christophe Colomb. V. *Colomb.*

Chrysippe, philosophe grec, né en Cilicie vers 280 av. J.-C.

Chrysler's Farm, à mi-chemin entre Kingston et Montréal; le gén. amér. Wilkinson, qui s'avançait sur Montréal, y fut défait par le général anglais Morrisson, dont les forces étaient bien inférieures en nombre (11 nov. 1813).

Chubb, colonel anglais qui commandait au fort Pémaquid, construit sur les terres des Abénaquis, lorsqu'il fut pris par d'Iberville et de Villieu (1696).

Chuquisaca ou **Sucre,** capitale de la Bolivie; 25 h.

Churchill (*en indien Missiwipi*), rivière du territoire du N.-Ouest canadien. Elle sort du lac Methye, et se jette dans la baie d'Hudson.

Churchill, fort de la compagnie de la baie d'Hudson, à l'embouchure de la rivière du même nom.

Chute-aux-Iroquois (*la*), mission catholique dans le comté d'Ottawa, prov. de Québec; 390 h.

Chypre, île de la mer Méditerranée; 186,200 h.

Cicéron, le plus éloquent des orateurs romains, né en 106 av. J.-C., fut successivement préteur, édile et consul. Il mérita le nom de père de la patrie en déjouant la conjuration de Catilina; égorgé en 43 av. J.-C., par ordre d'Antoine.

Cid (*le*), illustre guerrier espagnol (1040-1099).

Cilicie, pays de l'Asie Mineure.

Cimabué, peintre florentin (1240-1300).

Cimarosa, célèbre compositeur italien (1754-1801).

Cimbres, un des peuples barbares qui, avec les Teutons, envahirent l'Europe au IIe siècle av. J.-C.; ils furent taillés en pièces par Marius.

Cimmériens, anc. peuple des bords du Pont-Euxin.

Cimmériens (*monts*), chaîne de montagnes de la Chersonèse Taurique.

Cimon, général athénien, fils de Miltiade, m. en 449 av. J.-C.

Cinaloa, départ. du Mexique; 195,000 h.

Cincinnati, ville des Etats-Unis de l'Amérique du Nord (Ohio); surnommée la *Reine de l'Ouest* à cause de l'importance de son commerce; 296,908 h.

Cincinnatus, Romain célèbre par la simplicité et l'austérité de ses mœurs, fut deux fois dictateur (Ve siècle av. J.-C.).

Cinéas, célèbre orateur, ministre et conseiller de Pyrrhus, roi d'Epire; m. 227 ans av. J.-C.

Cinna, partisan de Marius, assassiné en 81 av. J.-C.

Cinna, arrière-petit-fils de Pompée, fut traité avec clémence par Auguste, contre lequel il avait conspiré (4 ans av. J.-C.).

Cinq-Cantons (*les*), ou confédération des Iroquois, comprenaient les Aguiers, les Onneyouts, les Onnontagués, les Goyogouins, les Tsonnontouans, et occupaient le nord de l'Etat de N.-York. Ils anéantirent les Hurons (1648-49), et firent pendant près de cent ans une guerre acharnée à la Nouvelle-France; le traité de Montréal (1701), qui mit fin pour toujours aux hostilités, amena la conversion d'une partie de ces barbares.

Cinq-Cents (*conseil des*). V. *Conseil.*

Cinq-Mars, favori de Louis XIII, mort sur l'échafaud avec son ami de Thou, pour avoir conspiré contre Richlieu (1620-1642.)

Circassie, contrée sur le versant septentrional du Caucase.

Circé, célèbre magicienne de la Fable, fille du Soleil et de la nymphe Persèis.

Cirta, v. de Numidie, aujourd'hui Constantine.

Cisalpine (Gaule), nom de la Gaule en deçà des Alpes, par rapport aux Romains.

Cisalpine (*république*), formée en Italie par Bonaparte en 1797.

Cispadane (Gaule), Gaule en deçà du Pô, par rapport aux Romains.

Cîteaux, village de France (Côte d'Or), où Robert de Molesme fonda, en 1098, une communauté religieuse devenue célèbre.

Citium, v. de l'île de Chypre; patrie du stoïque Zénon.

Civilis, chef des Bataves, se révolta l'an 70 contre Vespasien et fut vaincu par Céréalis.

Civita-Vecchia, ville d'Italie, anciens Etats de l'Eglise; 12,000 h.

Clairaut, mathématicien français (1713-1765).

Claire (*sainte*), vierge et abbesse, fondatrice de l'ordre des clarisses (1193-1253).

Clairvaux, commune de France (Aube), où saint Bernard fonda, en 1115, une célèbre abbaye, aujourd'hui maison de détention.

Clandeboye, établissement du Manitoba, dans le district de Lisgar.

Clanwilliam, canton du Manitoba (Marquette); 396 h.

Clare, canton de la Nouv.-Ecosse (Digby); 8,124 h.

Clarence (*duc de*), frère d'Edouard IV, roi d'Angleterre. Ayant trahi son frère, il fut condamné à mort, et, comme on lui avait laissé le choix de son supplice, il demanda, dit-on, à être noyé dans un tonneau de malvoisie (1478).

Clarence, canton de la province d'Ontario (Russell); 4,779 h.

Clarence, canton de la Nouv.-Ecosse (Annapolis); 904 h.

Clarence Creek, paroisse et village de la prov. d'Ontario (Russell); 2,300 h.

Clarenceville. V. *St-George de Clarenceville.*

Clarendon Nord et **Sud,** canton de la prov. de Québec (Pontiac); 2,638 h.

Clarendon, village du Nouv.-Brunswick (Charlotte); 177 h.

Clarendon (*le comte de*), célèbre historien anglais (1608-1674).

Clarke, philosophe anglais (1675-1729).

Clarke, duc de Feltre, maréchal de France et ministre de la guerre sous Napoléon Ier (1765-1818).

Clarke (*Alured*), lieutenant-gouverneur du Canada pendant l'absence de lord Dorchester en Angleterre (1791-93). Il inaugura la constitution de 1791 et effectua la division de la province en Haut-Canada et Bas-Canada.

Clarke, canton de la prov. d'Ont. (Durham); 4,427 h.

Clarke (*Traverse de*), ou **Clarke's Crossing,** établissement du Nord-Ouest (district de Saskatchewan).

Claude, empereur romain de 41 à 54.

Claude II, emp. romain de 268 à 270.

Claude (*saint*), évêque de Besançon, m. en 697.

Claude de France, fille de Louis XII, épouse de François Ier (1499-1524).

Claude Lorrain. V. *Lorrain.*

Claudien, poète lat. du IVe siècle.

Claudius, décemvir romain en 451 av. J.-C.

Claudius Pulcher, consul romain en 249 av. J.-C.

Clausel, maréchal de France (1772-1842.)

Clay (*Green*), général américain qui commandait l'armée d'invasion en 1813, et qui fut défait par le général Proctor au fort de Meigs, sur la rivière Miamis (1757-1826).

Cléanthe, philosophe stoïcien du IIIe siècle av. J.-C.

dam, canton du Mani-
tte) ; 596 h.
ton de la Nouv.-Ecosse
h.
(duc de), frère d'Edou-
d'Angleterre. Ayant
re, il fut condamné à
me on lui avait laissé
n supplice, il demanda,
noyé dans un tonneau
1478).
canton de la province
sell) ; 4,779 h.
canton de la Nouv.-
polis) ; 904 h.
Creek, paroisse et
prov. d'Ontario (Rus-
ille. V. *St-George de*
Nord et **Sud,** can-
de Québec (Pontiac);
, village du Nouv.-
arlotte) ; 177 h.
(le comte de), célèbre
s (1608-1674).
losophe anglais (1675-
de Feltre, maréchal
inistre de la guerre
er (1765-1818).
red), lieutenant-gou-
nada pendant l'ab-
orchester en Angle-
l inaugura la cons-
et effectua la divi-
nce en Haut-Canada
n de la prov. d'Ont.
h.
raverse de), ou
ssing, établisse-
Ouest (district de
reur romain de 41
mp. romain de 268
), évêque de Be-
France, fille de
e de François Ier
ain. V. *Lorrain.*
ète lat. du IVe
emvir romain en
cher, consul ro-
C.
chal de France
énéral américain
armée d'invasion
fait par le géné-
t de Meigs, sur
1757-1828).
osophe stoïcien
-C.

Cléarque, général spartiate en 403 av. J.-C.

Clélie, jeune Romaine qui traversa le Tibre à la nage pour échapper à Porsenna qui la détenait comme otage (507 av. J.-C.).

Clément Ier *(saint)*, pape de 91 à 100.

Clément II, pape de 1046 à 1074.

Clément III, pape de 1187 à 1191.

Clément IV, pape de 1265 à 1268.

Clément V, pape de 1305 à 1314, transporta le saint-siège à Avignon, abolit l'ordre des templiers.

Clément VI, pape de 1342 à 1352, résida à Avignon.

Clément VII *(Jules de Médicis)*, pape de 1523 à 1534.

Clément VIII, pape de 1592 à 1605.

Clément IX, pape de 1667 à 1669.

Clément X, pape de 1670 à 1676.

Clément XI, pape de 1700 à 1721.

Clément XII, pape de 1730 à 1740.

Clément XIII, pape de 1758 à 1769.

Clément XIV, pape de 1769 à 1774, abolit l'ordre des jésuites.

Clément d'Alexandrie *(St-)*, docteur de l'Eglise ; m. en 217.

Clément *(Jacques)*, assassin de Henri III en 1589.

Clementsvale, village et établissement de la Nouvelle-Ecosse (Annapolis); 704 h.

Cléobule, l'un des sept sages de la Grèce (VIe siècle av. J.-C.).

Cléomène, roi de Sparte (235-221 av. J.-C.).

Cléopâtre, reine d'Egypte, célèbre par sa beauté, se fit mourir à 39 ans de la piqûre d'un aspic (30 ans av. J.-C.).

Cléophas, un des deux disciples auxquels Jésus-Christ apparut sur le chemin d'Emmaüs, après sa résurrection.

Clermont *(Robert, comte de)*, sixième fils de saint Louis, chef de la maison de Bourbon.

Clermont-Tonnerre, nom d'une illustre famille du Dauphiné.

Cléry, valet de chambre de Louis XVI, le suivit au Temple et laissa une relation de sa captivité (1759-1809).

Cleveland *(Grover)*, président des Etats-Unis de 1885 au 4 mars 1889 ; réélu en novembre 1892, né à Caldwell (New-Jersey), en 1837.

Cleveland, canton de la prov. de Québec (Richmond) ; 1,249 h.

Cleveland, v. des Etats-Unis (Ohio) ; 261,353 h.

Clèves, ville et ancien duché de la Prusse rhénane.

Clifford, village de la prov. d'Ont. (Wellington); 634 h.

Clifton. V. *Ste-Hedwidge.*

Clifton, canton de la Nouvelle-Ecosse (Colchester) ; 1,017 h.

Clifton, v. d'Angleterre (Gloucester); 13,000 habitants. Bains très fréquentés.

Clinton, canton de la province d'Ont. (Lincoln et Niagara) ; 2,137 h.

Clinton, ville de la prov. d'Ont. (Huron); 2,635 h.

Clinton, village de la Colombie ang., dans le comté de Caribou ; 388 h.

Clio, Muse de l'histoire.

Clisson *(Olivier de)*, connétable de France sous Charles VI (1336-1407).

Clitherowe *(John)*, député-gouv. du Canada après la mort de Lord Sydenham, du 18 au 19 sept. 1841.

Clitus, un des capitaines d'Alexandre, tué par lui dans un festin (328 av. J.-C.).

Cloction le Chevelu, roi des Francs de 428 à 447.

Clodius *(Publius)*, démagogue romain, ennemi de Cicéron, qu'il fit bannir ; tué par Milon l'an 52 av. J.-C.

Clodomir, deuxième fils de Clovis, roi d'Orléans de 511 à 524.

Cloots *(Anacharsis)*, conventionnel, l'un des fondateurs du *culte de la Raison ;* décapité (1755-1794).

Closse *(Lambert)*, accompagnait M. de Maisonneuve en 1641 ; fut major de la garnison de Montréal, et périt en repoussant une attaque des Iroquois contre cette ville, en 1662.

Clotaire Ier, fils de Clovis, roi de France en 558 ; m. en 561.

Clotaire II, fils de Chilpéric Ier et de Frédégonde, roi de France en 613 ; m. en 628.

Clotaire III, roi de Neustrie et de Bourgogne de 656 à 670.

Clotaire IV, roi de Neustrie et de Bourgogne de 717 à 720.

Clotho, la plus jeune des trois Parques, celle qui tenait la quenouille et filait la destinée des hommes.

Clotilde *(sainte)*, femme de Clovis Ier ; m. en 545.

Cloud *(saint)* ou **Clodoald,** troisième fils de Clodomir, se retira dans un village situé près de Paris et auquel il a donné son nom ; m. en 560.

Clovis Ier, fondateur de la monarchie fr., premier roi chrétien (481-511).

Clovis II, fils de Dagobert, roi de Neustrie et de Bourgogne de 638 à 656.

Clovis III, roi de Neustrie et de Bourgogne de 691 à 695.

Cluny, ville de France (Saône-et-Loire) où fut fondée, en 910, une abbaye de bénédictins, une des plus célèbres de l'Europe.

Clusium, anc. v. d'Etrurie.

Clyde, rivière d'Ecosse, se jette dans la mer d'Irlande; cours 115 m.

Clytemnestre, épouse d'Agamemnon et mère d'Oreste, tua son mari et fut tuée par son fils.

Cnide, v. de Carie, consacrée à Vénus.

Coaticook (*St-Edmond de*), ville et paroisse de la province de Québec (Stanstead); 3,086 h.

Cobden (*Richard*), économiste anglais, propagateur des idées libre-échangistes (1804-1865).

Cobentzel (*le comte de*), diplomate autrichien, né à Bruxelles (1753-1808).

Coblentz, ville de la Prusse rhénane, où les émigrés français se réunirent en 1790 pour former l'armée dite de Condé; 32,000 h.

Cobourg, feld-maréchal d'Autriche (1737-1815).

Cobourg, v. d'Allemagne, cap. du duché de Saxe-Cobourg-Gotha; 16,210 h.

Cobourg, ville de la province d'Ont., ch.-l. du comté de Northumberland; collège des méthodistes, université Victoria; 4,829 h.

Cocagne, rivière du Nouv.-Brunswick, se jette dans le détroit de Northumberland, en face de l'île du même nom: huîtres renommées.

Cochabamba, v. de la Bolivie; 40,000 h.

Cocherel, village de France (Eure), célèbre par la victoire que du Guesclin y remporta, en 1364, sur le captal de Buch.

Cochin, v. de l'Inde anglaise; 30,000 h.

Cochinchine, région de l'Indo-Chine, située à l'est du Mékong, et comprenant la haute Cochinchine ou Annam; cap. *Hué*, et la basse Cochinchine ou Cochinchine française; cap. *Saïgon*. La basse Cochinchine a 1,700,000 h.

Cocyte, fleuve des Enfers (*Myth.*).

Codrus, dernier roi d'Athènes, se dévoua pour assurer la victoire à son peuple, en 1132 av. J.-C.

Cœur (*Jacques*), riche commerçant de Bourges, argentier de Charles VII; m. dans l'exil (1400-1456).

Cognac, ville de France (Charente); 15,200 h. Eaux-de-vie renommées.

Cogniet, peintre français, né à Paris, auteur du *Tintoret peignant sa fille morte* (1794-1880).

Cohorn, célèbre ingénieur, le *Vauban* de la Hollande (1641-1704).

Coïmbre, v. de Portugal; 20,000 hab.

Coire, v. de Suisse, ch.-l. du canton des Grisons; 9,000 h.

Colardeau, poète fr. (1732-1776).

* **Colbert,** contrôleur général des finances sous Louis XIV, grand ministre dont le nom est devenu synonyme de protecteur du commerce, de l'industrie, des sciences, des arts et des lettres; fut le protecteur zélé du Canada, où il envoya Talon (1619-1683).

Colborne (*sir John*), ensuite *lord Seaton*, lieutenant-gouverneur du Haut-Canada de 1829 à 1835; administrateur du Bas-Canada depuis le départ du comte Gosford jusqu'à l'arrivée de lord Durham (1838), puis gouverneur général après le départ de celui-ci jusqu'à l'arrivée de lord Sydenham (1838-40); son administration est célèbre par la sévérité de ses mesures pour réprimer les troubles de 1837-38, la création du conseil spécial et le procès des insurgés par une cour martiale.

Colborne, canton de la province d'Ontario (Huron); 2,215 h.

Colborne, canton du Nouveau-Brunswick (Ristigouche); 910 h.

Colborne, village de la prov. d'Ont. (Northumberland); 1,068 hab.

Colchester, comté de la Nouv.-Ecosse; ch.-l. Truro; 27,160 h.

Colchester North & South, canton de la prov. d'Ont. (Essex); 4,547 h.

Colchester, ville d'Angleterre (Essex); 26,343 h.

Colchide, anc. pays de l'Asie, près du Pont-Euxin, où les Argonautes allèrent conquérir la toison d'or.

Colet (*Louise*), femme de lettres française (1808-1876).

Colette (*sainte*), réformatrice de l'ordre de Sainte-Claire; m. en 1447.

* **Coligny** (*l'amiral de*), chef des protestants, une des premières victimes de la Saint-Barthélemy (1517-1572).

Colima, v. du Mexique; 31,000 h.

Colisée, magnifique amphithéâtre de Rome, commencé sous Vespasien et achevé sous Titus. Il pouvait contenir 100,000 spectateurs; c'est là qu'avaient lieu les combats de gladiateurs et que les martyrs chrétiens étaient livrés aux bêtes.

Collé, chansonnier fr. (1709-1783).

Colletet, poète fr. médiocre, ridiculisé par Boileau (1598-1659).

t, contrôleur général des
sous
rand
nt le
venu
pro-
com-
dus-
aces,
des
t le
é16
ù il

(1619-1683).
(*sir John*), ensuite *lord*
enant-gouverneur du
de 1829 à 1835; admi-
Bas-Canada depuis le
mte Gosford jusqu'à
rd Durham (1838), puis
néral après le départ
qu'à l'arrivée de lord
38-40); son adminis-
èbre par la sévérité
s pour réprimer les
37-38, la création du
et le procès des in-
cour martiale.
anton de la province
on); 2,215 h.
anton du Nouveau-
tigouche); 910 h.
village de la prov.
nberland); 1,068 hab.
comté de la Nouv.-
uro; 27,160 h.
North & South,
ov. d'Ont. (Essex);

ville d'Angleterre

nc. pays de l'Asie,
uxin, où les Argo-
conquérir la toison

femme de lettres
).
e), réformatrice de
Claire; m. en 1447.
miral de), chef des
e

pouvait contenir
; c'est là qu'a
nbats de gladia-
artyrs chrétiens
êtes.
ier fr. (1709-1783).
fr. médiocre, ri-
(1598-1659).

Collina. V. *Quaco.*

Collin d'Harleville, poète fr. (1755-1806).

Collingwood, ville et port d'entrée de la prov. d'Ont. (Simcoe), sur la rive sud de la baie Georgienne; grand commerce de bois de construction et de grain; 4,940 h.

Collins (*William*), poète anglais (1720-1756).

Collot d'Herbois, conventionnel et membre du comité de Salut public, déporté et mort à Cayenne (1750-1796).

Colmar, ville d'Allemagne, ch.-l. du dép. du Haut-Rhin (Alsace); 26,537 h.

Cologne, cap. de la Prusse rhénane, sur le Rhin; 161,260 h.; célèbre par son eau aromatique, si connue sous le nom d'*eau de Cologne.*

* **Colomb** (*Christophe*), célèbre navigateur, né à Gênes en 1436, entra au service de l'Espagne en 1492 et en obtint trois navires qui lui permirent d'aller à la découverte d'un monde nouveau (l'Amérique). Parti de Palos le 3 août 1492, Colomb aperçut la terre le 12 octobre suivant; c'était San-Salvador, une des Antilles. Il fit trois autres voyages et mourut à Séville (1506), pauvre et délaissé.

Colomban (*saint*), moine irlandais, fonda plusieurs monastères; m. en 615.

Colombie (*Etats-Unis de*), république de l'Amérique du Sud; cap. Bogota.

Colombie anglaise, une des sept provinces de la confédération canadienne. Elle est située à l'extrémité ouest du Canada et baignée par l'océan Pacifique. Sa longueur est de 764 milles et sa largeur de 300. Superficie, 385,000 milles carrés; 92,767 h. La partie continentale n'est que le revers des montagnes Rocheuses, assez fertile et d'un climat tempéré. La terre est basse et moins salubre sur les côtes de l'Océan; elle produit toutes les denrées des pays tempérés; on y voit des arbres immenses, entre autres, des pins de 27 à 30 pieds de diamètre. La Colombie anglaise, qui fait partie de la confédération canadienne depuis 1871, est représentée au parlement fédéral par 6 membres aux communes et 3 sénateurs. Son gouvernement local se compose d'un lieutenant-gouverneur, d'un conseil exécutif de cinq membres et d'une assemblée législative de 33 membres. Capitale, Victoria, dans l'île de Vancouver.

Colombie ou **Columbia,** rivière de la Colombie anglaise, prend sa source au mont Hooker, traverse le pays dans une direction sud-ouest, et se jette dans l'océan Pacifique, après avoir arrosé une partie du territoire de Washington.

Colombo, cap. de l'île de Ceylan; 100,000 h.

Colonna, illustre famille romaine, qui a fourni des papes, des cardinaux, des généraux, etc.

Colonnes d'Hercule, nom donné par les anciens aux monts Calpé et Abyla, situés au S. et au N. du détroit de Gibraltar.

Colorado, l'un des Etats-Unis d'Amérique; 112,198 habitants; cap. Denver.

Colorado (*rio*), fleuve de l'Amérique méridionale, affluent de l'océan Atlantique; cours, 120 m.

Colorado (*rio*), fleuve des Etats-Unis, affluent du golfe de Californie; cours, 2,000 m.

Columbia, ville des Etats-Unis, cap. de la Caroline du Sud; 15,353 hab.

Columbia, district fédéral des Etats-Unis d'Amérique; 230,392 h.; cap. Washington.

Columbia, fleuve d'Amérique. V. *Orégon.*

Columbus, v. des Etats-Unis, cap. de l'Etat d'Ohio; 88,150 h.

Columelle, auteur latin du Ier siècle.

Colville Bay. V. *Souris.*

Comagène, ancien petit Etat indépendant de la Syrie; cap. *Samosate.*

Comanches, peuple indien de l'Amérique du Nord.

Côme, ville d'Italie; 25,560 h.

Côme, lac du roy. d'Italie, sur les frontières de la Suisse.

Comité de Salut public, créé par la Convention le 6 avril 1793 pour concentrer la puissance exécutive; célèbre par ses violences révolutionnaires; fut supprimé à l'avènement du Directoire, le 27 octobre 1795.

Commines ou **Comines** (*Philippe de*), chroniqueur fr., auteur de *Mémoires* sur les règnes de Louis XI et de Charles VIII (1445-1509).

Communges, anc. comté de la France méridionale.

Commode, empereur romain de 180 à 192, célèbre par ses cruautés.

Commune de Paris (*la*), pouvoir révolutionnaire, installé du 21 août 1791 au 27 juillet 1794.

Commune (*la*), autre pouvoir révolutionnaire, installé à Paris après l'insurrection du 18 mars 1871

et renversé à la fin de mai de la même année.

Comnène, nom de six empereurs de Constantinople :
ISAAC COMNÈNE, de 1057 à 1059 ;
ALEXIS Ier, de 1081 à 1118 ;
JEAN, de 1118 à 1143 ;
MANUEL, de 1143 à 1180 ;
ALEXIS II, de 1180 à 1183 ;
ANDRONIC, de 1183 à 1185.

Como, village de la province de Québec (Vaudreuil) ; 400 h.

Comores (*îles*), au N. du canal de Mozambique.

Comorin (*cap*), au S. de l'Indoustan.

Comox, village de la Colombie anglaise, dans l'île de Vancouver, à l'entrée de la rivière Comox ; 548 habitants.

Compagnies. Voir : *Cent-Associés, Montmorency, Rouen, de Monts, Habitants.*

Compiègne, ville de France (Oise) ; assiégée en 1430 par les Anglais, qui y firent Jeanne d'Arc prisonnière ; 14,375 h.

Comptoirs, postes en Canada où se faisait la traite avec les sauvages, qui recevaient des marchandises en échange de leurs pelleteries.

Compton, comté de la prov. de Québec (distr. de St-François), sur la frontière des Etats-Unis ; ch.-l. Cookshire ; 22,779 h.

Compton (*St-Thomas d'Aquin de*), paroisse et village de la prov. de Québec (Compton) ; 2,409 h.

Comtat Venaissin, pays de France, compris auj. dans le dép. de Vaucluse.

Comte (*Aug.*), philosophe fr., fondateur de l'école *positiviste* (1798-1857).

Comus, dieu qui présidait aux plaisirs de la table.

Conception (*la*), v. du Chili ; 19,000 h.

Conception (*la*), nom que reçut la première résidence des jésuites aux Trois-Rivières, fondée par les Pères Le Jeune et Buteux (1634).

Conception, nom donné au Mississipi par Jolliet et Marquette, lorsqu'ils le découvrirent, le 17 juin 1673.

Conciergerie, prison célèbre du Palais de Justice de Paris.

Concini, favori de Louis XIII connu sous le nom de maréchal d'Ancre, assassiné en 1617.

Condé (*Louis* Ier, *prince de*), oncle de Henri IV, chef des calvinistes, tué en 1569 après la bataille de Jarnac.

Condé (*Henri* Ier, *prince de*), fils du précédent, combattit dans les rangs des calvinistes, n'échappa à la Saint-Barthélemy qu'en abjurant (1552-1588).

* **Condé** (*Louis II, prince de*), dit le **grand Condé,** petit-fils du précédent, s'illustra par les victoires de Rocrol, de Fribourg, de Nordlingen et de Lens (1621-1686).

Condé (*Louis-Joseph de Bourbon, prince de*), 4e descendant du grand Condé, émigra en 1792 et forma sur les bords du Rhin l'armée dite de Condé (1736-1818).

Condé (*Louis-Henri-Joseph, prince de*), fils du précédent, né en 1756, trouvé pendu en 1830.

Condé (*Henri de Bourbon II, prince de*), troisième vice-roi de la Nouvelle-France (1612-1620) ; sa protection devint inutile à la colonie par suite des troubles politiques où il se trouva engagé.

Condillac, célèbre philosophe français, chef de l'école sensualiste (1715-1780).

Condomois, anc. pays de France (Gascogne).

Condorcet, célèbre philosophe conventionnel, s'empoisonna pour échapper à l'échafaud (1794).

Confédération, union formée par les provinces du Haut et du Bas-Canada, de la Nouvelle-Écosse et du Nouveau-Brunswick, en vertu d'une proclamation royale, datée du 22 mai 1867, et devenue en force le 1er juillet de la même année. V. *Acte de 1867.*

Conflans (*traité de*), conclu par Louis XI en 1465 pour dissoudre la *Ligue du bien public.*

Confucius, le plus célèbre philosophe de la Chine, fondateur d'une religion toute morale (551-479 av. J.-C.).

Congés, permis accordés par les gouverneurs de la Nouvelle France pour faire la traite des pelleteries.

Congo, contrée d'Afrique.

Congrégation de N.-Dame de Montréal, fondée en 1659 par la sœur Marguerite Bourgeoys (V. *ce mot*). Le couvent devint la proie des flammes en 1683.

Congrève (*sir William*), officier d'artillerie anglais, inventeur des fusées qui portent son nom (1772-1828).

Connaught, anc. division de l'Irlande.

Connecticut, un des Etats-Unis de l'Amérique du Nord ; 746,258 h. ; capitales, New-Haven et Hartford.

Connecticut, fleuve des Etats-Unis, affluent de l'océan Atlantique ; cours, 400 m.

Conon, général athénien ; m. en 390 av. J.-C.

lé (*Louis II, prince de*), dit
l **Condé,**
du précé-
ustra par
es de Ro-
ibourg, de
n et de
1686).
(*Louis-*
Bourbon,
4e des-
u grand
igra en
a sur les bords du Rhin
e de Condé (1736-1818).
Louis-Henri-Joseph, prin-
du précédent, né en 1756,
du en 1830.
Henri de Bourbon II,
roisième vice-roi de la
rance (1612-1620); sa pro-
int inutile à la colonie
s troubles politiques où
engagé.
c, célèbre philosophe
f de l'école sensualiste

ois, anc. pays de Fran-
.
t, célèbre philosophe
l, s'empoisonna pour
chafaud (1794).
ation, union formée
ces du Haut et du Bas-
Nouvelle-Ecosse et
Brunswick, en vertu
nation royale, datée
et devenue en force
e la même année. V.

raité de), conclu par
65 pour dissoudre la
ublic.
le plus célèbre phi-
aine, fondateur d'une
morale (351-479 av.

nis accordés par les
la Nouvelle France
ite des pelleteries.
ée d'Afrique.
on de N.-Dame
fondée en 1639 par
rite Bourgeoys (V.
ent devint la proie
683.
William), officier
ais, inventeur des
t son nom (1772-

anc. division de

un des Etats-Unis
Nord; 746,258 h.;
ven et Hartford.
fleuve des Etats-
l'océan Atlanti-

athénien; m. en

Conquerall, établissement de la N.-E. (Lunenburg); 1,418 h.

Conrad Ier, roi d'Allemagne; m. en 919.

Conrad II, roi d'Allemagne en 1024, empereur en 1027; m. en 1039.

Conrad III, empereur d'Allemagne de 1138 à 1152.

Conrad IV, empereur d'Allemagne de 1250 à 1254.

Conrad V ou **Conradin,** fils du précédent, duc de Souabe et de Franconie, tenta de reconquérir le royaume de Naples, fut vaincu et périt sur l'échafaud (1252-1268).

Conrad dit **le Pacifique,** roi d'Arles de 937 à 994.

Conrad dit **le marquis de Tyr,** délivra cette ville assiégée par Saladin, fut tué par des émissaires du Vieux de la Montagne en 1192.

Conrart, un des premiers membres de l'*Académie française* (1603-1675).

Consalvi (*Hercule*), cardinal, ministre de Pie VII au temps du concordat (1757-1824).

Conscience (*Henri*), célèbre romancier flamand (1812-1883).

Conseil de Québec, établi par le roi de France en 1647, et composé du gouverneur général, du supérieur des jésuites (en attendant qu'il y eût un évêque), et du gouverneur de Montréal; à ce dernier on substitua (1648) le dernier gouverneur général sorti de charge et deux habitants élus tous les trois ans par le conseil des syndics de Québec, de Montréal et des Trois-Rivières. Ce conseil prit fin en 1663.

Conseil des Anciens, l'une des deux assemblées créées en France par la constitution de l'an III.

Conseil des Cinq-Cents, assemblée politique composée de 500 membres et qui formait avec les Anciens le Corps législatif organisé en France par la constitution de l'an III.

Conseil des Dix, tribunal secret composé de dix membres, sous l'ancienne république de Venise.

Conseil souverain ou **supérieur,** nom donné au conseil créé par Louis XIV, en 1663, pour administrer les affaires du Canada. Il se composait du gouverneur, de l'évêque, de l'intendant, d'un greffier en chef et de cinq conseillers nommés par le gouverneur et l'évêque. Ce conseil fut plus tard appelé conseil supérieur et dura jusqu'à la conquête (1760).

Conseil spécial (*le*), formé par sir John Colborne, en 1838, lors de la suspension de la constitution de 1791. Il était composé de 22 membres, dont 11 Canadiens. Il fut remanié par lord Durham et composé en grande partie des personnes de sa suite. Le fait le plus saillant de ce gouvernement éphémère fut l'amnistie accordée aux prisonniers politiques arrêtés pendant l'insurrection de 1837-38.

Constance, fils de Constantin, emp. d'Orient en 337, seul emp. de 350 à 361.

Constance, seconde femme du roi de France Robert; m. en 1032.

Constance, ville et lac dans le grand-duché de Bade. C'est dans cette ville qu'un célèbre concile fut convoqué en 1414 pour mettre fin au grand schisme d'Occident.

Constance-Chlore, empereur romain de 305 à 306.

Constant Ier, emp. rom. de 337 à 350.

Constant II, emp. d'Orient de 641 à 668.

Constant (*Benjamin*), publiciste et orateur politique fr. (1767-1830).

Constantin Ier, dit **le Grand,** emp. en 306, contribua à l'établissement du christianisme dans le monde romain, transporta le siège de l'empire à Byzance qui prit le nom de Constantinople, et mourut en 337.

Constantin II, emp. de 337 à 340.

Constantin III, emp. rom. de 407 à 411.

Constantin IV, dit **Pogonat,** empereur d'Orient de 668 à 685.

Constantin V, dit **Copronyme,** empereur d'Orient de 741 à 775.

Constantin VI, empereur d'Orient de 780 à 797, fils d'Irène.

Constantin VII, dit **Porphyrogénète,** empereur d'Orient de 911 à 959.

Constantin VIII, empereur d'Orient pendant la captivité du précédent.

Constantin IX, emp. d'Orient de 976 à 1028.

Constantin X, dit **Monomaque,** empereur d'Orient de 1042 à 1054.

Constantin XI, Ducas, empereur d'Orient de 1059 à 1067.

Constantin XII, emp. d'Orient en 1067.

Constantin XIII, Dracosès, dernier empereur d'Orient de 1448 à 1453.

Constantin, pape de 708 à 715.

Constantin Paulowits, g.-duc de Russie, fils de Paul Ier, céda ses droits au trône à son frère Nicolas.

Constantine (*province de*), division administrative de l'Algérie; 1,566,419 h.

Constantine, ville d'Algérie; 44,960 h.

Constantinople, autrefois *Byzance,* cap. de l'empire turc, sur le

canal du même nom; 800,000 d'h.; fondée par Constantin en 330, longtemps cap. de l'empire d'Orient, prise par Mahomet II en 1453.

Constantinople (*canal de*), ancien Bosphore de Thrace, détroit qui sépare l'Europe de l'Asie et unit la mer Noire à la mer de Marmara.

Constituante (*assemblée*). V. *Assemblée*.

Consulat, nom donné au gouvernement fr. depuis la fin du Directoire (1799) jusqu'à l'Empire (1804).

Contades (*le marquis de*), maréchal de France (1704-1795).

Contat (*Louise*), célèbre actrice fr. (1760-1813).

Conti, illustre famille fr., branche cadette de la maison de Bourbon-Condé.

Contrecœur (*Pierre-Claude de Pecaudy de*), exerça une grande influence sur les événements de son temps, et eut la bonne fortune de vaincre, par ses lieutenants, Braddock à la bataille de Monongahéla, et Washington au fort Nécessité; commanda sur l'Ohio (1753), au fort Duquesne (1755) et en Acadie.

Contrecœur (*la Ste-Trinité de*), paroisse et village de la province de Québec (Verchères); 1,760 h.

Convention nationale, assemblée révolutionnaire qui succéda à l'Assemblée législative, proclama la république, condamna Louis XVI et se sépara le 26 octobre 1795.

Cook, célèbre navigateur anglais, tué par les sauvages de l'île d'Owhihée (1728-1779).

Cooke (*Thomas*), premier évêque des Trois-Rivières; né en 1792, sacré évêque en 1852; m. en 1870.

Cookshire (*St-Camille de*), paroisse et village de la province de Québec (Compton); env. 1800 h.

Cooper (*Fenimore*), célèbre romancier américain, auteur de *l'Espion*, *les Pionniers*, *le Pilote*, *le Dernier des Mohicans*, *le Corsaire rouge*, etc. (1789-1851).

Copenhague, cap. du Danemark, dans l'île de Séeland; 285,700 hab.

Copernic, célèbre astronome polonais, dont le système a fait abandonner celui de Ptolémée (1473-1543).

Coptes ou **Cophtes,** nom donné aux chrétiens schismatiques d'Egypte.

Coquimbo, v. du Chili; 15,000 h.

Corbière (*Pierre de*), antipape; il fut élu en 1328 sous le nom de Nicolas V.

Corbulon, général romain sous Claude et Néron, se tua l'an 67.

Corcyre, île de la mer Ionienne, aujourd'hui *Corfou*.

Corday (*Charlotte*), jeune fille qui poignarda Marat dans un bain, et fut exécutée en 1793.

Cordillères. V. *Andes*.

Cordouan (*tour de*), phare élevé à l'embouchure de la Gironde.

Cordoue, ville d'Espagne; 49,000 hab.

Cordova, v. du Rio-de-la-Plata; 25,000 h.

Coré, Israélite qui fut englouti avec Abiron et Dathan, en 1489 av. J.-C.

Corée, royaume du N.-E. de la Chine; 10,000,000 d'hab.

Corfou, l'une des îles Ioniennes, cap. Corfou.

Coringa, v. de l'Inde anglaise; 30,000 h.

Corinne, femme poète de l'anc. Grèce.

Corinthe, une des cités les plus florissantes de l'ancienne Grèce.

Corinthe (*isthme de*), entre la Morée et la Grèce propre.

Coriolan, célèbre général romain, m. en 488 av. J.-C.

Corioles, anc. v. d'Italie (Latium), cap. des Volsques.

Cork, ville d'Irlande; 80,200 h.

Corlar (*Arendt*), Hollandais très estimé des Iroquois qui, plus tard, donnèrent son nom aux gouverneurs de la Nouvelle-Angleterre.

Corlar, fort situé sur la rivière Mohawk, à 16 milles du fort Orange; pris et réduit en cendres par d'Ailleboust de Mantet et Le Moyne de Ste-Hélène, en 1690. Aujourd'hui *Schenectady*, ville de l'Etat de New-York.

Cormenin, illustre homme d'Etat et publiciste français, dont les pamphlets, signés *Timon*, eurent du retentissement sous Louis-Philippe (1788-1868).

Cormontaigne, célèbre ingénieur fr. (1695-1752).

Cornaro, illustre famille patricienne de Venise qui a fourni quatre doges à cette république.

Corne (*Fort à la*), établissement du Nord-Ouest (district de Saskatchewan), sur la branche nord de la Saskatchewan.

* **Corneille** (*Pierre*), le père de la tragédie française, auteur du *Cid*, des *Horaces*, de *Cinna*, de *Polyeucte*, de *Pompée*, de *Rodogune*, de la comédie du *Menteur*, etc. (1606-1684).

Corneille (*Thomas*), frère du précédent, poète dramatique (1625-1709).

Cornélie, fille de Scipion l'Africain et mère des Gracques.

Cornelius Nepos, historien latin, contemporain de Cicéron.
Cornouailles, comté d'Angleterre.
Cornwall (*canal de*), construit près de la ville de ce nom, pour éviter les rapides du St-Laurent (prov. d'Ont.)
Cornwall, comté de la province d'Ontario, sur le St-Laurent; ch.-l. Cornwall.
Cornwall et Stormont, district électoral de la prov. d'Ont., sur le St-Laurent, envoie un représentant à Ottawa; ch.-l. Cornwall; 27,158 habitants.
Cornwall, ville de la prov. d'Ont., ch.-l. des comtés de Cornwall et Stormont; bien bâtie sur le grand canal auquel elle a donné son nom; 6,805 h.
Cornwallis, canton du Manitoba (Selkirk); 1,254 h.
Cornwallis (*lord Edward*), gouverneur de la Nouv.-Ecosse, fonda Halifax en 1749.
Corogne (*la*), ville d'Espagne; 34,100 h.
Coromandel, côte orientale de l'Inde.
Coronée, v. de Béotie, célèbre par la victoire d'Agésilas sur les alliés grecs (394 av. J.-C.).
Corot (*J.-B.*), célèbre paysagiste français, né à Paris (1796-1875).
Corrèze, dép. de France, ch.-l. Tulle; 326,494 h.
Corrientes, ville du Rio-de-la-Plata; 15,800 h.
Corse (*île de*), dans la Méditerranée, forme un des 86 dép. de la France; 278,501 h.; ch.-l. Ajaccio.
Corse (*cap*), au nord de l'île de Corse.
Cortambert, géographe français (1805-1884).
Cortéréal (*Gaspard*), navigateur portugais, qui découvrit le Labrador, le Groënland et visita les côtes de Terre-Neuve (1500); il périt en mer l'année suivante.
Cortez (*Fernand*), capitaine espagnol, conquérant du Mexique (1485-1547).
Cortot, statuaire fr. (1787-1843).
Corvin (*Mathias*), roi de Hongrie de 1458 à 1490.
Corvisart, médecin fr. (1755-1821).
Cos, île de la mer Egée, patrie d'Hippocrate et d'Apelle; 10,000 h.
Cosme (*saint*), médecin et patron des chirurgiens; martyr en 303.
Costa-Rica, petit Etat du Guatemala.
Côte-des-Neiges (*Notre-Dame de la*), village de la province de Québec (Hochelaga); 391 h.
Côte-d'Or, territoire de la Guinée (Afrique).
Côte-d'Or, dép. de France, ch.-l. Dijon; 381,574 h.
Côte la Visitation, municipalité de la banlieue de Montréal, comté d'Hochelaga; 816 h.
Côte St-Antoine, partie de la paroisse de Notre-Dame-de-Grâce (Hochelaga); 3,076 h.
Côte St-Paul, paroisse et village de la prov. de Québec (Hochelaga); 1,317 h.
Coteau du Lac. V. *St-Ignace du Coteau du Lac.*
Coteau Landing, village de la prov. de Qué. (Soulanges); 507 h.
Coteau St-Louis (*l'Enfant Jésus du*), village de la province de Québec (Hochelaga), attenant à la ville de Montréal; 2,972 h.
Cotentin, pays de la basse Normandie.
Côtes-du-Nord, dép. de France, ch.-l. Saint-Brieuc; 627,585 h.
Cotin (*l'abbé*), prédicateur et poète fr. (1604-1682), qui fut en butte aux sarcasmes de Molière et surtout de Boileau.
Cotopaxi, volcan de la république de l'Equateur.
Cottin (*madame*), célèbre romancière française (1773-1807).
Cotton (*le Père*), jésuite, confesseur de Henri IV et de Louis XIII (1564-1629).
Coudres (*île aux*), située dans le St-Laurent (Charlevoix), à 55 milles en bas de Québec, longue de 6 milles; forme la paroisse et le village de *St-Louis de l'île aux Coudres*; 907 h.
Couillard (*Guillaume*), chef d'une des premières familles établies à Québec, où il arriva en 1613; il y resta après la prise de ce fort par les Anglais, le 19 juillet 1629; ses descendants sont très nombreux.
Coulon de Villiers. V. *Villiers.*
Coulonge, rivière de la prov. de Québec, prend sa source dans le comté de Pontiac et se jette dans l'Ottawa près de Fort Coulonge, après un cours de 180 milles.
Coulonges. Voir *d'Ailleboust.*
Country Harbor, village de la N.-Ecosse (Guysborough); 447 h.
* **Courbet,** vice-amiral français, né à Abbeville, s'est distingué par ses rapides et brillants succès dans l'extrême Orient (*Guerre du Tonkin*) [1827-1885].

Courcelles (*Daniel de Rémy de*), huitième gouverneur de la Nouvelle-France (1665-1672); officier plein de mérite et doué de grands talents administratifs. Les principaux faits de son ad-

ministration sont l'arrivée de M. de Tracy (1665), son expédition contre les Iroquois (1666), l'établissement de nouveaux forts (Sorel, Chambly, Cataracouy, etc.), les progrès de la colonie sous la direction de l'intendant Talon, la fondation du séminaire de Québec, la conversion des Iroquois et le commencement des grandes découvertes dans les pays de l'Ouest.

Coureurs de bois, aventuriers français et surtout canadiens qui vivaient parmi les sauvages et chassaient avec eux; ce nom fut plus tard remplacé par celui de *voyageurs des pays d'en haut* ou simplement *voyageurs*.

Courier (*Paul-Louis*), érudit, publiciste fr., assassiné par son garde-chasse (1772-1825).

Courlande, prov. de la Russie d'Europe; cap. Mittau.

Cournot, savant mathématicien français (1801-1877).

Courtrai, ville de Belgique; 26,100 h.

Cousin (*Jean*), peintre et sculpteur fr. (1500-1589).

Cousin (*Victor*), célèbre philosophe fr. (1792-1867).

Coustou, nom de trois célèbres sculpteurs fr.: *Nicolas* (1658-1733), *Guillaume*, père (1678-1746), et *Guillaume*, fils (1716-1777).

Couthon, conventionnel, formait avec Robespierre et Saint-Just une sorte de triumvirat, fut renversé avec eux au 9 thermidor et décapité (1756-1794).

Couture (*Guillaume*), interprète, né à Rouen vers 1608; compagnon du P. Jogues et torturé avec lui par les Iroquois (1642); s'établit en 1649 à la Pointe-Lévis, où il fut sénéchal; courageux et intelligent, il était estimé des sauvages; m. en 1720.

Coventry, ville d'Angleterre; 42,500 h.

Coverdale, canton du Nouveau-Brunswick (Albert); 1,387 h.

Covington, ville des Etats-Unis (Kentucky); 37,371 h.

Cowansville, village de la prov. de Québec (Missisquoi); 639 h.

Cow Bay, canton de la Nouv.-Ecosse (Cap-Breton); 2,103 h.

Cowichan, village de la Colombie anglaise, dans l'île de Vancouver; 1,334 h.

Cowley (*Abraham*), poète anglais (1618-1667).

Cox (*major*), lieutenant-gouverneur de Gaspé de 1775 à 1794.

Coypel (*Noël*), peintre fr. (1628-1707).

Coypel (*Antoine*), fils du précédent, peintre (1661-1722).

Coysevox, sculpteur fr. (1640-1720).

Coythier, Coittier ou **Cottier** (*Jacques*), médecin de Louis XI.

Cracovie, ancienne cap. de la Pologne; 66,100 h.

* **Craig** (*sir James Henry*), cinquième gouverneur anglais du Canada (1807-1811); se mit en lutte avec les représentants du peuple, qui voulaient exclure les juges et les juifs de la chambre d'assemblée; fit saisir les presses du journal *le Canadien* et jeter en prison les principaux représentants hostiles à ses idées; mais il fut obligé, en 1811, de signer la loi qui déclarait les juges inhabiles à siéger dans la chambre; il voulut faire donner au roi la nomination aux cures, mais il échoua devant la fermeté de Mgr Plessis. On a donné à son administration despotique le nom de *règne de la terreur*.

Cramahe, canton de la prov. d'Ont. (Northumberland); 2,987 h.

Cramahé (*Hector Theophilus*), secrétaire de Murray après la conquête, puis président du conseil; administrateur du gouvernement du Canada pendant l'absence de Carleton (1770); puis lieutenant-gouverneur de 1771 à 1774.

Cranaüs, roi d'Athènes, successeur de Cécrops (XVIe siècle av. J.-C.).

Cranbourne (*St-Odilon de*), paroisse et village de la province de Québec (Dorchester); 997 h.

Cranmer, archevêque de Cantorbéry, promoteur de la réforme protestante en Angleterre, brûlé comme hérétique en 1556.

Crassus, orateur et consul romain, mourut en 87 av. J.-C.

Crassus, triumvir avec Pompée et César, assassiné en 53 av. J.-C.

Cratès, philosophe grec, disciple de Diogène (IVe siècle av. J.-C.).

Crébillon, poète tragique fr. (1674-1762).

Crébillon, fils du précédent, romancier (1707-1777).

Crécy, petite ville de France (Somme), où Philippe de Valois fut vaincu par les Anglais en 1346.

Credit, rivière de la prov. d'Ontario, prend sa source dans les monts Caledon et se jette dans le lac Ontario, après un cours de 55 milles.

Creemore, village de la prov. d'Ont. (Simcoe); 723 h.

Crémazie (*Jacques*), avocat ca-

nadien, professeur à l'université Laval, recorder de Québec; fut le premier qui compila, au Canada, un ouvrage sur le droit criminel; m. en 1872.

*** Crémazie** (*Jos.-Octave*), célèbre poète canadien; né à Québec en 1822; mort au Havre en 1879.

Crémieux, avocat et homme politique fr. (1796-1880).

Crémone, ville d'Italie; 32,000 h.

Crépin et **Crépinien** (*saints*), frères, patrons des cordonniers, martyrisés dans les Gaules en 287; fête le 25 octobre.

Créqui, ancienne famille noble, originaire de l'Artois.

Crespy, petite ville de France (Aisne), célèbre par le traité qui y fut conclu en 1544 entre François Ier et Charles-Quint.

Crésus, roi de Lydie, célèbre par ses richesses (VIe siècle av. J.-C.).

Crète (*île de*), aujourd'hui *Candie.*

Creuse, dép. de France, ch.-l. Guéret; 284,942 h.

Creuzer (*Frédéric*), un des plus illustres savants de l'Allemagne (1771-1858).

Creusot (*le*), village de France (Saône-et-Loire), remarquable par ses forges et ses usines; 27,301 h.

Crèvecœur (*fort*), bâti par La Salle sur les terres des Illinois, près du lac Péoria, en 1680; M. de Tonti qui y commandait en fut chassé par les Iroquois.

Crevelt, v. de la Prusse rhénane; 90,255 h.

Crevier, historien français (1693-1765).

Crevier, naturaliste canadien, né au Cap de la Madeleine en 1824; a écrit les *Etudes sur la mort apparente et la mort réelle*, aussi *Etudes sur les zoophytes infusoires du Canada*, etc.; mort en 1888.

Crillon, célèbre capitaine français, ami et compagnon d'armes de Henri IV (1541-1615).

Crimée, presqu'île au S. de la Russie, sur la mer Noire.

Cris. V. *Kristinots.*

Crispus, fils de Constantin, que celui-ci fit empoisonner en 326.

Cristinots. V. *Kristinots.*

Critias, le plus connu des trente tyrans d'Athènes (404 ans av. J.-C.).

Criton, disciple de Socrate, m. 38 ans av. J.-C.

Croatie-et-Slavonie, pays de Hongrie, compte avec les confins militaires qui y ont été incorporés; 1,193,000 h.; cap. Agram.

Croisades, expéditions religieuses et militaires pour la conquête de la terre sainte.

La 1ère, commandée par Godefroy de Bouillon (1096-1099).

La 2e, par Conrad III et Louis le Jeune (1147-1149).

La 3e, par Frédéric Barberousse, Philippe-Auguste et Richard Cœur de Lion (1189-1193).

La 4e, par Baudouin, comte de Flandre (1202-1204).

La 5e, par Jean de Brienne (1217-1221).

La 6e, par Frédéric II (1228-1229).

La 7e, en 1250; la 8e, en 1270, par saint Louis.

*** Cromwell** (*Olivier*), chef de la révolution qui fit périr sur l'échafaud Charles Ier, roi d'Angleterre. Protecteur de la République en 1652 (1599-1658).

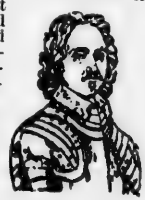

Cromwell (*Richard*), fils du précédent, protecteur après son père, abdiqua en 1659, mourut en 1712.

Cronstadt, ville de la Russie d'Europe, sur la mer Baltique; place forte; 48,300 h.

Crosby North, canton de la prov. d'Ont. (Leeds); 2,097 h.

Crosby South, canton de la prov. d'Ont. (Leeds); 1,849 h.

Crotone, ville de l'ancienne Italie (Grande Grèce); résidence de Pythagore et de Milon.

Crow Harbour, canton de la Nouv.-Ecosse (Guysborough); 788 h.

Crowland, canton de la prov. d'Ont. (Welland); 1,107 h.

Crown Point (*Pointe-à-la-Chevelure*), poste très important, situé à la tête du lac Champlain; M. de Beauharnois y fit construire, en 1735, un fort qui fut appelé Saint-Frédéric: cause d'engagements sérieux de 1755 à 1759: il fut reconstruit en 1759 sous le nom de Crown Point; les Américains s'en emparèrent en 1776.

Crussol, ancienne famille noble du Languedoc.

Ctésiphon, orateur athénien, admirateur de Démosthène, auquel il fit décerner une couronne d'or. Accusé pour ce fait devant le peuple par Eschine, il fut défendu par Démosthène dans son fameux discours sur *la Couronne.*

Cuba (*île de*), la plus grande des Antilles, appartient à l'Espagne; 1,530,000 h.; cap. La Havane.

***Cugnet** (*François-Joseph*), jurisconsulte, membre du conseil supérieur de Québec; procureur général sous le gouverneur Murray (1760); réforma la *Coutume de Paris* pour le Canada, et publia plusieurs ouvrages de droit; m. en 1789.

Cujas, célèbre jurisconsulte fr. (1520-1590).

Cul-de-Sac, petite anse en arrière de l'*habitation* de Champlain; c'est là que fut construite la première chapelle, dans laquelle fut célébrée par le P. Dolbeau, le 26 juin 1615, la première messe dite à Québec depuis celles que célébrèrent les aumôniers de Jacques Cartier.

Culloden, bruyère d'Écosse, célèbre par la bataille où le prétendant Charles-Édouard fut vaincu par le duc de Cumberland (1746).

Cullross, canton de la province d'Ontario (Bruce); 3,345 h.

Culturkampf (*lutte pour la civilisation*), nom donné à la guerre religieuse faite par Bismarck au clergé catholique au moyen de lois dont les principales, rendues en mai 1873, sont connues sous le nom de *lois de mai*.

Cumberland, canton de la province d'Ont. (Russell); 4,024 h.

Cumberland, comté d'Angleterre; 251,000 h.

Cumberland (*le duc de*), troisième fils de George II, vaincu à Fontenoy par les Français, vainqueur du prétendant à Culloden.

Cumberland, comté de la Nouvelle-Écosse; ch.-l. Amherst; 34,529 h.

Cumberland (*fort*). V. *Beauséjour*.

Cumberland Bay, établissement du N.-Brunswick (Queen's); env. 500 h.

Cumes, anc. ville de Campanie, séjour d'une sibylle célèbre dans l'antiquité.

Cunaxa, ville de l'anc. Babylonie, célèbre par la bataille qui s'y livra entre Cyrus le Jeune et son frère, en 401 av. J.-C.

Cundinamarca, État de la Confédération grenadine; 400,000 h.

Cunégonde (*sainte*), impératrice d'Allemagne; m. en 1040.

Cunningham, poète écossais (1784-1842).

Cupidon, dieu de l'amour.

Curaçao, île des Antilles, appartenant à la Hollande; 32,000 h.

Curatteau de La Blaiserie (*Jean-Baptiste*), prêtre de Saint-Sulpice, né en France en 1729; fondateur et premier directeur du collège de St-Raphaël, à Montréal (1773), où il mourut en 1790.

Curètes, prêtres du culte de Cybèle et de Jupiter.

Curiaces, nom de trois guerriers albains, vaincus par les trois Horaces, champions de Rome.

Curius Dentatus, l'un des types traditionnels du vieux Romain, est célèbre par ses talents militaires, mais plus encore par son désintéressement et sa frugalité.

Curran, paroisse et village de la province d'Ontario (Prescott); 1,750 hab.

Curtius, Romain qui, pour apaiser les dieux infernaux, se dévoua au salut commun en se précipitant dans un gouffre (362 av. J.-C.).

Cushing. V. *Chatham*.

Custine (*comte de*), général fr.; m. sur l'échafaud en 1793.

Custoza, bourg de Vénétie, où les Italiens furent vaincus par les Autrichiens en 1866.

***Cuvier** (*Georges*), célèbre naturaliste français, créateur de la paléontologie (1769-1832).

Cuvier (*Frédéric*), naturaliste, frère du précédent (1773-1838).

Cuvillier (*Augustin*), riche négociant canadien, qui joua un grand rôle pendant la crise politique de 1826-1827, et qui fut député en Angleterre (1828), avec Neilson et Viger, pour porter les requêtes demandant le rappel du gouverneur et une enquête sur les affaires de la province; 1er président de la chambre d'assemblée (1841-49); m. en 1849.

Cuvillier-Fleury, publiciste et littérateur fr. (1802-1887).

Cuyaba, ville du Brésil; 30,000 h.

Cuyp, célèbre peintre hollandais (1605-1683).

Cuzco ou **Cusco**, ville du Pérou; 25,000 h.

Cyaxare, nom de deux rois mèdes, dont l'un régna de 655 à 595 av. J.-C., et l'autre, qui fut l'oncle du grand Cyrus, de 560 à 536.

Cybèle, épouse de Saturne.

Cyclades, îles de l'Archipel, appartenant au royaume de Grèce.

Cydnus, fleuve de la Cilicie, dans lequel Alexandre se baigna couvert de sueur et faillit perdre la vie; l'empereur Frédéric Barberousse s'y noya en 1190.

Cynocéphales, lieu de Thessalie célèbre par la victoire que Flaminius y remporta sur les Macédoniens (197 av. J.-C).

Cypre. V. *Chypre*.

Cypress North, canton du Manitoba (Marquette); 2,661 h.

Cypress South, canton du Manitoba (Marquette); 1,447 h.

Cyprien (*saint*), Père de l'Eglise latine, évêque de Carthage; martyr en 258.

Cyrano de Bergerac. Voyez *Bergerac*.

Cyrénaïque, contrée de l'anc. Afrique, à l'ouest de l'Egypte.

Cyriaque (*saint*), patriarche de Constantinople de 596 à 606.

Cyrille (*saint*), Père de l'Eglise grecque (315–386).

Cyrille (*saint*), patriarche d'Alexandrie; m. en 444.

Cyrille (*saint*), surnommé l'*Apôtre des Slaves* et le *Philosophe*; m. en 868.

Cyrus, roi des Mèdes, conquérant de la Perse (VIe siècle av. J.-C.).

Cyrus le Jeune, fils de Darius Nothus; tué à la bataille de Cunaxa en 401 av. J.-C.

Cythère, île de la mer de Crète, où Vénus avait un temple magnifique.

Czartoryski, nom d'une illustre famille polonaise.

D

Dablon (*Claude*), jésuite, missionnaire au Canada, où il arriva en 1641; se rendit à Onnontagué et prépara l'établissement de Gannentaha, au sud du lac Erié (1659); entreprit un voyage à la baie d'Hudson, par le Saguenay (1661); fonda la mission du Sault Ste-Marie, avec le P. Marquette (1668); visita les Illinois et autres tribus du Wisconsin (1670-72); pendant plusieurs années supérieur des missions de la Nouv.-France; m. à Québec en 1697.

Dacie, anc. pays près du Pont-Euxin.

Dacier, érudit fr. (1651-1722).

Dacier (*Mme*), femme du précédent, traduisit l'*Iliade* et l'*Odyssée* (1651-1720).

Daghestan, province de la Russie d'Asie; 529,271 h.

Dagobert Ier, roi d'Austrasie en 622, de France en 628; mort en 638.

Dagobert II, roi d'Austrasie de 674 à 679.

Dagobert III, roi de Neustrie de 711 à 715.

Dagobert, général fr., né à La Chapelle, près Saint-Lô, mort à Puycerda en combattant les Espagnols (1736-1794).

Dagon, divinité des Philistins.

Daguerre, artiste fr., inventeur du *daguerréotype* (1787-1851).

Dahomey, ancien royaume nègre de l'Afrique, dans la Guinée septentrionale; cap. Abomey; conquis par les Français en 18[illegible].

Dahra, région montagneuse de l'Algérie.

D'Aiguillon (*duchesse*). V. *Aiguillon.*

D'Ailleboust. Voir *Ailleboust.*

D'Aillebout. V. *Ste-Mélanie d'Aillebout.*

Dakota, nom de deux des Etats-Unis de l'Amérique du Nord; le *Dakota du Nord*, 182,719 h., cap. Bismarck; et le *Dakota du Sud*, 328,808 habitants, cap. Yankton.

Dalayrac, compositeur français (1753-1809).

Dalberg (*le baron de*), prélat et homme politique allemand, électeur de Mayence (1744-1817).

Dalberg (*le duc de*), neveu du précédent, homme politique allemand (1773-1833).

Dalécarlie, ancien pays de la Suède.

Dalembert. V. *Alembert (d').*

* **Dalhousie** (*George, comte de*), né en 1770, neuvième gouverneur anglais du Canada (1820-1828). Son administration offre deux faits remarquables: le projet d'union des deux Canadas, en 1822, et la crise politique (1827-1828) amenée par le refus de laisser aux membres de l'assemblée le vote et le contrôle des dépenses publiques; Neilson, Viger et Cuvillier portèrent en Angleterre les 92 résolutions dans lesquelles on demandait son rappel; on lui doit le monument érigé à la mémoire de Wolfe et de Montcalm; m. en 1838.

Dalhousie, canton de la N.-E. (Picton); 979 h.

Dalhousie, canton du N.-B. (Ristigouche); 2,532 h.

Dalhousie, ville du Nouv.-Brunswick, ch.-l. du comté de Ristigouche; 2,532 h.

Dalhousie et Sherbrooke North, canton de la prov. d'Ont. (Lanark); 2,142 h.

Dalhousie Settlement, établissement de la Nouv.-Ecosse (Pictou); env. 350 h.

Dalibaire. V. *Méchins.*

Dalila, femme de Samson, qu'elle trahit et livra aux Philistins.

Dalmatie, province de l'empire d'Autriche; 503,695 h.; cap. *Zara.*

Dalton, physicien et chimiste anglais (1766-1844).

Daly, établissement du Manitoba (Selkirk); 928 h.

Damanhour, ville d'Egypte; 23,400 h.

Damar, ville d'Arabie; 25,000 h.

Damas, ville de Syrie; 150,000 h.

Damase Ier (*saint*), pape de 366 [illegible]4.

Damase II, pape en 1048.

Dambourgès (*colonel François*), vint au Canada en 1763; contribua par son héroïsme à la défaite d'Arnold au Sault-au-Matelot, le 31 déc. 1775; représenta le comté de Devon (Montmagny) en 1791; Carleton le nomma colonel de milice en récompense de ses services; m. à Montréal en 1798.

Damien (*saint*), frère de saint Côme, martyrisé avec lui.

Damien (*saint Pierre*), docteur de l'Eglise (988-1072).

Damiens, frappa Louis XV d'un coup de couteau; écartelé en 1757.

Damiette, ville de la basse Egypte; 34,100 h.

Damoclès, courtisan de Denys tyran de Syracuse, connu par l'épée que le tyran fit suspendre par un crin, au-dessus de sa tête, durant un festin.

Damon et **Pythias,** amis célèbres de l'antiquité, au temps de Denys de Syracuse.

Dampierre (*Guy de*), comte de Flandre; m. en 1305.

Dampierre (*marquis de*), général français, tué sous les murs de Valenciennes en 1793.

Damrémont, général français, gouverneur de l'Algérie; tué sous les murs de Constantine (1783-1837).

Damville (*Frs-Christophe de Lévis, duc de*), frère du duc de Ventadour, fut le sixième vice-roi de la Nouvelle-France (1644-60).

Dan, cinquième fils de Jacob.

Dana, écrivain américain (1815-1882).

Danaïdes, nom des 50 filles de Danaüs, qui, pour avoir tué leurs époux furent condamnées, dans le Tartare, à remplir d'eau un tonneau sans fond.

Danaüs, roi d'Egypte, père des Danaïdes.

Dancourt, auteur dramatique français (1661-1726).

Dandolo, illus famille de Venise.

Danemark, roy ne d'Europe; 2,000,000 d'h.; cap. *Copenhague.*

Dangeau (*marquis de*), courtisan spirituel, auteur de *Mémoires* précieux (1638-1720).

Daniel, l'un des quatre grands prophètes (VIIe siècle av. J.-C.).

Daniel (*le Père*), jésuite, auteur d'une *Histoire de France* (1649-1728).

Daniel (*Antoine*), jésuite, missionnaire au Canada (1633), se dévoua pendant 14 ans aux missions huronnes et mourut héroïquement au milieu de ses ouailles dans la mission de Saint-Joseph, sous les coups des Iroquois (1648).

Dantan, statuaire fr. (1798-1878).—Son frère JEAN-PIERRE, s'est distingué par ses plâtres-caricatures (1800-1869).

Dante Alighieri, célèbre poète italien, auteur de la *Divine Comédie,* qui l'a immortalisé (1265-1321).

Danton, conventionnel, ministre de la justice après le 10 août; décapité (1759-1794).

Dantzig, v. de Prusse; 114,822 hab.

Danube, grand fleuve d'Europe; source dans la forêt Noire; se jette dans la mer Noire après avoir traversé l'Allemagne, la Hongrie et la Turquie; cours 1,820 milles.

D'Anville, V. *Anville.*

Danville (*Ste-Anne de*), paroisse et village de la province de Québec (Richmond); 884 h.

Daphné, nymphe qui fut changée en laurier.

Daphnis, berger sicilien, fils de Mercure, inventeur de la poésie bucolique.

Darboy (*Georges*), archevêque de Paris, né en 1813, fusillé sous la Commune en 1871.

Darc, V. *Jeanne d'Arc.*

Dardanelles (*détroit des*) ou de **Gallipoli,** entre la Méditerranée et la mer de Marmara; l'*Hellespont* des anciens.

Dardanie, ancien nom de la Troade.

Dardanus, fondateur de Troie.

Darfour, Etat de l'Afrique; 2,500,000 h.

D'Argenson, V. *Argenson.*

Darien (*golfe de*), dans la mer des Antilles.

Darius Ier, fils d'Hystaspe, roi de Perse de 523 à 485 av. J.-C.

Darius II, dit **Nothus,** roi de Perse de 423 à 404 av. J.-C.

Darius III, dit **Codoman,** dernier roi de Perse, de 336 à 330 av. J.-C.; vaincu par Alexandre le Grand à Arbelles, assassiné par Bessus.

Darlington, canton de la prov. d'Ont. (Durham); 4,758 h.

Darmstadt, ville d'Allemagne, cap. du grand-duché de Hesse-Darmstadt; 43,159 h.

Darnley, époux de Marie Stuart, assassiné par Bothwell (1541-1567).

Dartmouth, ville et port de mer de la Nouv.-Ecosse (Halifax); 6,249 h.

Daru, littérateur fr. (1767-1829).

* **Darwin,** (*Charles-Robert*), naturaliste et physiologiste anglais, auteur du célèbre ouvrage: *De l'origine des espèces par voie de sélection naturelle.* Les vues originales qu'il exposa dans cet ouvrage et dans plusieurs autres sur la variabilité des espèces, d'après ses innombrables observations, forment un corps de doctrine transformiste qu'on a appelée *darwinisme* (1809-1882).

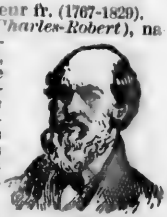

Datis, général des Perses, vaincu à Marathon par Miltiade.

Dauban, historien français (1820-1876).

Daubenton, naturaliste fr., collaborateur de Buffon (1716-1799).

Daulac. Voir *Dollard.*

D'Aulnay. V. *Charnisay.*

Daumas, statuaire fr. (1801-1887).

Daumas, général fr., auteur d'ouvrages sur l'Algérie (1803-1871).

Daumer, philosophe et poète allemand (1800-1875).

Daumesnil (*Pierre*), général fr., dit la *Jambe de bois*, connu par l'énergie avec laquelle il défendit Vincennes en 1814 (1776-1832).

Daumier, caricaturiste fr. (1808-1879).

Daunou, savant fr. (1761-1840).

Dauphiné, ancienne prov. de France, cap. Grenoble; comprise aujourd'hui dans les dép. de l'Isère, de la Drôme et des Hautes-Alpes.

*** Dauversière** (*Jérôme Le Royer de La*), membre distingué de la *Société de Notre-Dame de Montréal*, qu'il fonda avec M. de Fancamp et M. Olier (1639); se signala dans la fondation de Ville-Marie et celle de l'Hôtel-Dieu de cette ville; m. en 1660.

D'Avaugour. V. *Avaugour.*

Davenport, ville des Etats-Unis (Iowa); 27,000 h.

David, roi-prophète, successeur de Saül; m. en 1016 av. J.-C.

David, célèbre peintre français (1748-1825).

David d'Angers, célèbre statuaire français (1789-1856).

Davis (*John*), navigat. anglais, découvrit en 1585 le détroit qui porte son nom.

Davis (*détroit de*), qui unit la mer de Baffin à l'océan Atlantique.

Davout, maréchal de France (1770-1823).

Davy (*Humphrey*), chimiste anglais, inventa la lampe de sûreté pour les mineurs (1778-1829).

Dawn, canton de la prov. d'Ont. (Bothwell); 3,480 h.

Dawson (*St-Jean l'Evangéliste*), paroisse de la prov. d'Ontario (Russell); 461 h.

Day, canton de la prov. d'Ontario (Algoma); 834 h.

Day (*Charles Dewey*), président de la cour supérieure à Montréal; on lui doit la réforme du droit civil canadien; m. en 1884.

Dayton, ville des Etats-Unis (Ohio); 61,220 h.

Dearborn (*Henry*), général américain, qui commandait l'armée du Nord, destinée à envahir le Canada, en 1812; il alla échouer à la rivière Lacolle, devant le major de Salaberry; m. en 1829.

Debartzch (*l'hon. P. D.*), membre de l'assem. législ. (1810) et du cons. législ. (1845); avocat zélé de la cause des Canadiens.

Debert River. V. *River Debert.*

Débora, prophétesse juive (XVIe siècle av. J.-C.).

Debreczin, ville de Hongrie; 52,000 h.

Debrosse (*Jacques*), architecte français, m. en 1621.

De Brosses (*le président*), érudit fr. (1709-1777).

Decamps (*Gabriel*), un des peintres français contemporains les plus distingués (1803-1860).

Décan ou **Dekkan,** immense contrée qui fait partie de l'Inde anglaise et qui comprend les deux présidences de Bombay et de Madras; 48,000,000 d'hab.

Decazes (*Elie duc*), homme d'Etat fr., ministre sous Louis XVIII (1780-1860).—Son fils, LOUIS-CHARLES-ELIE, ministre des affaires étrangères de 1874 à 1877 (1819-1886).

Dechambre, médecin fr., fondateur d'un *Dictionnaire des sciences médicales* (1812-1886).

Decius Mus, illustre Romain, qui se dévoua aux dieux infernaux pour assurer la victoire à son armée (340 av. J.-C.).

Decius ou **Dèce,** empereur romain de 249 à 251.

Dédale, architecte et mécanicien grec, constructeur du labyrinthe de Crète.

Deerfield, village du Massachusetts, qui fut pris par Hertel de Rouville et détruit en 1704.

Deer Island, île du Nouv.-Brunswick, dans la baie de Passamaquoddy; env. 1,000 h.

Deer Lake. V. *Biche (lac la).*

Defauconpret, littérateur fr. (1767-1843).

Dehli. V. *Delhi.*

Déidamie, fille de Lycomède, roi de Scyros, et mère de Pyrrhus.

Déiphobe, nom de la Sibylle de Cumes.

Déjocès, roi de Médie de 733 à 690 av. J.-C., fonda Ecbatane.

Dekkan. V. *Décan.*

Delacroix (*Eugène*), un des plus grands peintres fr. de ce siècle; m. en 1863.

Delambre, astronome fr., mesura un arc du méridien de Paris pour servir à l'établissement du système métrique (1749-1822).

Delaplanche (*Eugène*), statuaire français, né à Paris (1836-1891).

Delaroche (*Paul*), célèbre peintre d'histoire français (1797-1856).

De Launay. V. *Launay.*

*** Delavigne** (*Casimir*), poète lyrique et dramatique fr., né au Havre. Son style pur et correct manque parfois de simplicité, mais nul ne l'a surpassé pour la chaleur et l'élégance aussi bien que pour la noblesse des sentiments (1793-1843).

Delaware, canton de la prov. d'Ontario (Middlesex); 2,549 h.

Delaware, fleuve des Etats-Unis; cours 300 m.

Delaware, l'un des Etats-Unis d'Amérique: 168,493 h.; cap. Dover.

Delaware, canton de la prov. d'Ont. (Middlesex); 2,549 h.

Delessert (*Et.*), banquier fr. et agronome distingué (1735-1816).

Delessert (*Benjamin*), fils du précédent, philanthrope éclairé (1773-1847).

Delft, ville forte de Hollande; 27,131 h.

Delhi ou **Dehli,** v. de l'Inde anglaise, ancienne résidence du Grand Mogol; 173,400 h.

Delibes (*Léo*), compositeur fr., né à Saint-Germain-du-Val (Sarthe) en 1836; m. en 1891.

Delille (*l'abbé*), poète fr., traducteur de Virgile et de Milton, auteur des *Jardins*, de l'*Imagination*, de l'*Homme des champs*, etc. (1738-1813).

Deloraine, établissement du Manitoba (Selkirk); 1,928 h.

Delorme (*Philibert*), architecte fr., éleva les Tuileries (1518-1577).

Delorme (*Marion*), femme célèbre par sa beauté et ses aventures, sous Louis XIII.

Delorme (*P.-Cl.-François*), peintre fr. (1783-1859).

Délos, une des Cyclades, où naquirent Apollon et Diane.

Delphes, v. de l'ancienne Grèce, où Apollon avait un temple et rendait des oracles par la bouche de la Pythie.

Delta, canton de la Colombie anglaise (New Westminster); 1,289 h.

Dembéa, lac de l'Afrique, traversé par le Nil Bleu.

Demers (*Mgr Modeste*), né au Canada en 1809, accompagna Mgr Blanchet à la Colombie anglaise (1838); premier évêque de Vancouver (1847); m. en 1871.

Démétrius Ier, dit Poliorcète, roi de Macédoine de 295 à 287 av. J.-C.

Démétrius II, roi de Macédoine de 243 à 233 av. J.-C.

Démétrius de Phalère, orateur athénien, homme d'Etat et historien (345-283 av. J.-C.).

Démétrius Ier, dit Soter, roi de Syrie de 162 à 140 av. J.-C.

Démétrius II, dit Nicator, roi de Syrie de 146 à 125 av. J.-C.

Démétrius III, roi de Syrie en 95 av. J.-C.

Démétrius, Dmitri ou **Dimitri,** nom de plusieurs souverains russes.

De Meulles (*le sieur*), 4e intendant de la Nouv.-France (1682); succéda à Duchesneau.

Demidoff, puissante famille russe.

Démocrite, philosophe grec du Ve siècle av. J.-C., riait constamment de la folie humaine; est souvent opposé à Héraclite, que le même motif faisait pleurer.

Demolombe, jurisconsulte fr. (1804-1887).

De Monts (*Pierre du Guast, sieur*). Voir *Monts*.

Démosthène, le plus illustre des orateurs athéniens, adversaire de Philippe de Macédoine (385-322 av. J.-C.).

Demoustier, littérateur français (1760-1801).

De Muys. V. *Muys*.

Denain, ville de France (dép. du Nord), où Villars vainquit le prince Eugène en 1712; 17,832 h.

*** Denaut** (*Mgr Pierre*), né à Montréal en 1743, coadjuteur de Mgr Hubert (1795), auquel il succéda en 1797; fut le dixième évêque de Québec; m. en 1806.

Dendérah, village de la haute Egypte, où l'on voit de magnifiques ruines.

Dendermonde ou **Termonde,** v. de Belgique; 8,000 h.

Denis (*saint*) **l'Aréopagite,** évêque d'Athènes; martyr en 95.

Denis (*saint*), pape de 259 à 269.

Denis (*saint*), apôtre des Gaules, évêque de Paris; martyrisé en 270.

Denis, roi de Portugal de 1279 à 1325.

Denis (*Jean*), de Honfleur, aurait, dit-on, tracé une carte du golfe St-Laurent dès 1506.

Denonville (*Jacques-René de Brisay, marquis de*), onzième gouverneur de la Nouv.-France (1685-1689). Il humilia les Iroquois (1685), éleva le fort Niagara et envoya à la baie d'Hudson des Français et des Canadiens qui en chassèrent les Anglais (1686). C'est sous son administration qu'eut lieu le massacre de Lachine (1689); le manque de vi-

gueur a caractérisé sa conduite; quoique brave et désirant le bien du pays, il le laissa dans un état déplorable.

Denver, ville des Etats-Unis, cap. de l'Etat de Colorado; 106,712 h.

Denys de Vitré (*Nicolas*), né en 1588, arriva en Acadie en 1632, avec Razilly, et fut gouverneur d'une partie de ce pays (1636); fait prisonnier par le Borgne (1654), il fut forcé d'abandonner ses possessions en Acadie et mourut en France à un âge très avancé; il vivait encore en 1679.

Denys l'Ancien, tyran de Syracuse (405-368 av. J.-C.).

Denys le Jeune, fils et successeur du précédent en 368; chassé de Syracuse, il devint maître d'école à Corinthe.

Denys d'Halicarnasse, historien grec, contemporain d'Auguste (30 ans av. J.-C.).

Deptford, ville d'Angleterre (Kent); 30,000 h.

De Quen (*Jean*), jésuite, missionnaire au Canada (1635); fut chargé de la mission de Tadoussac pendant neuf ans; découvrit le lac St-Jean que traverse le Saguenay (1647); supérieur des missions de la Nouv.-France en 1652; m. à Québec en 1659, victime de son zèle pendant une épidémie.

Derbend, ville de la Russie d'Asie; 14,000 h.

Derby (*lord, comte de*), célèbre homme d'Etat anglais (1799-1869).

Derby, canton de la prov. d'Ont. (Grey); 2,200 h.

Derby, canton du Manitoba (Selkirk); 1,245 h.

Derby, v. d'Angleterre; 89,691 h.

Derby, village du Nouv.-Brunswick (Northumberland); 871 h.

Dereham, canton de la province d'Ontario (Norfolk); 4,025 h.

Desaix, général fr.; tué à la bataille de Marengo (1768-1800).

De Salaberry. V. *Salaberry.*

Désaugiers, chansonnier fr. (1772-1827).

Desbordes-Valmore (*Mme*), femme poète fr. (1787-1859).

* **Descartes** (*René*), célèbre philosophe, physicien et géomètre fr., né à La Haye (Indre-et-Loire). Il est l'auteur du *Discours sur la Méthode*, des *Méditations métaphysiques*, etc. (1596-1650).

Deschaillons. V. *St-Jean Deschaillons.*

Deschambault (*St-Joseph de*), paroisse et village de la prov. de Qué. (Portneuf); 2,401 h.

Descousse, canton de la Nouv.-Ecosse (Richmond); 1,559 h.

Deseronto, ville de la province d'Ont. (Hastings); 3,338 h.

Désespoir (*cap*), promontoire avancé à l'entrée nord-est de la baie des Chaleurs. V. *Walker.*

Des Essarts (*Pierre*), surintendant des finances sous Charles VI; exécuté comme concussionnaire en 1413.

Desèze, avocat fr., un des défenseurs de Louis XVI (1750-1828).

Desgenettes (*baron*), médecin des armées français en Egypt (1762-1837).

* **D'Esglis** (*Mgr Louis-Philippe Mariauchau*), huitième évêque de Québec 1784-1788); né en 1710, sacré évêque en 1772; m. en 1784. C'est le premier Canadien-Français qui fut élevé à l'épiscopat.

Deshoulières (*Mme*), femme poète fr., auteur de poésies pastorales (1633-1694).

Désirade (*la*), l'une des Antilles françaises.

Desjardins, canal situé près de Hamilton, Ont.

Desmarets de Saint-Sorlin, poète fr. (1596-1676).

Des Moines, ville des Etats-Unis; cap. de l'Etat d'Iowa; 50,093 h.

Desmoulins (*Camille*), une des principales figures de la Révolution française; décapité avec Danton (1762-1794).

Despériers, écrivain fr.; m. en 1544.

Desportes, poète fr. (1546-1606).

Desportes (*Pierre*), un des premiers colons qui vinrent s'établir avec leur famille à Québec; il y resta après la prise de ce fort par les Anglais en 1629.

Despréaux. V. *Boileau.*

Desrivières-Beaubien (*Henri*), jurisconsulte canadien, le premier, après Cugnet, qui ait publié un traité sur les lois civiles du Bas-Canada (1832).

Dessau, cap. de l'ancien duché d'Anhalt-Dessau; 27,784 h.

Destouches, auteur dramatique fr. (1680-1754).

Destutt de Tracy. V. *Tracy.*

Détroit, rivière de la prov. d'Ontario, sépare cette province des Etats-Unis et réunit le lac Ste-Claire au lac Erié; longueur 30 m.

Détroit, ville du Michigan, située entre le lac Ste-Claire et le lac Erié; fondé en 1701, sous le nom de Pontchartrain, par M. de Callières, qui y envoya La Mothe-Cadillac avec 100 hommes et deux missionnaires. Après la prise de la ville par les Anglais, en 1763, Pontiac l'assiégea pendant 11 mois. Cédé aux Etats-Unis par le traité de 1783; les Américains n'en prirent réellement possession qu'en 1796. Pop. 205,876 h.

Deutéronome, le 5e livre du Pentateuque, qui contient l'explication des lois reçues sur le mont Sinaï; Moïse y a ajouté d'autres lois, ce qui a valu à ce livre le nom sous lequel il est désigné.

Deux-Montagnes, comté de la prov. de Québec (distr. de Terrebonne), sur la rive nord du lac des Deux-Montagnes; ch.-l. Ste-Scholastique; 15,027 h.

Deux-Montagnes (*lac des*), lac de la prov. de Québec, formé par la rivière Ottawa, à son embouchure; longueur 9 milles, largeur moyenne 4 milles.

Deux-Ponts, ville de la Bavière rhénane; anc. cap. du duché de Deux-Ponts; 10,400 h.

Deux-Roses (*guerre des*). V. *Roses.*

Devon ou **Devonshire,** comté d'Angleterre; 604,000 h.

Devonport, ville d'Angleterre (Devon); 50,000 h.

D'Herbomez (*Mgr Le-Joseph*), de la congrégation des oblats, 1er vicaire apostolique de la Colombie anglaise; né à Brillon (France) en 1822, ordonné prêtre en 1849, sacré évêque titulaire de Mélitopolis en 1864; m. à New Westminster en 1890.

Diagoras, philosophe grec (IVe siècle av. J.-C.).

Diane, déesse de la chasse.

Diane de Poitiers, favorite de Henri II (1499-1566).

Diane de France, fille de Henri II (1538-1619).

Diaz (*Barthélemy*), navigateur portugais; m. en 1500.

* **Dickens** (*Charles*), célèbre romancier anglais. Dans ses nombreuses productions, il a fait une guerre acharnée à l'hypocrisie et l'égoïsme, et cinglé de ses railleries acérées la société britannique tout entière (1812-1870).

Dickinson's Landing, village de la province d'Ontario (Stormont); env. 350 hab.

* **Diderot,** écrivain fr., ardent propagateur des idées philosophiques du XVIIIe siècle, l'un des fondateurs de l'*Encyclopédie* (1713-1784).

Didier, dernier roi des Lombards, détrôné par Charlemagne en 774.

Didier (*saint*), évêque de Langres; martyr en 264.

Didius Julianus, empereur romain, tué par ses soldats en 193.

Didon, sœur de Pygmalion, fonda Carthage, avec une colonie de Phéniciens (860 ans av. J.-C.).

Didot, célèbre famille d'imprimeurs-libraires français.

Diémen (*terre de*), île au sud de l'Australie; 130,560 h.

Dieppe, ville de France (Seine-Inférr.), port et bains de mer; 23,050 h.

Dieskau (*Jean-Armand, baron*), maréchal de camp, vint au Canada en 1755 avec six bataillons de vieilles troupes; fut blessé et fait prisonnier à l'attaque du camp du général Johnson au fort Lydius (1755); il recouvra la liberté en 1763 et retourna en France; m. en 1767.

Dieu (*île*), située dans l'océan Atlantique, près des côtes de France; 3,279 h.

Dieudonné Ier (*saint*), pape de 614 à 617.

Dieudonné II, pape de 673 à 677.

Digby, canton de la Nouvelle-Ecosse (Digby); 3,072 h.

Digby, comté de la Nouvelle-Ecosse; ch.-l. Digby; 19,896 h.

Digby, ville et port de mer de la Nouv.-Ecosse, ch.-l. du comté de Digby; 3,072 h.

Digby Neck, canton de la Nouvelle-Ecosse (Digby); 3,510 h.

Digne, ville de France, ch.-l. du dép. des Basses-Alpes; 7,083 h.

Dijon, ville de France, ch.-l. du dép. de la Côte-d'Or; 60,085 h.

Dina, fille de Jacob et de Lia.

Dinadjpour, ville de l'Inde anglaise (Bengale); 30,000 h.

Dinant, v. de Belgique; 8,000 h.

Dinwiddie (*Robert*), né en Ecosse (1690); gouverneur de la Virginie (1752-58); envoya Washington chasser les Français de la vallée de l'Ohio (1753); m. en 1770.

Dioclétien, empereur romain de 284 à 313, persécuteur des chrétiens.

Diodore de Sicile, historien grec du siècle d'Auguste.

Diogène le Cynique, philosophe grec, qui faisait consister la

sagesse dans l'indigence volontaire et les privations (414-323 av. J.-C.).

Diogène Laërce, historien grec (IIIe siècle ap. J.-C.).

Diomède, roi d'Argos et l'un des héros de la guerre de Troie.

Diomède, roi fabuleux de la Thrace, célèbre par sa cruauté. Il nourrissait ses chevaux de chair humaine. Hercule le vainquit et le fit dévorer lui-même par ses chevaux.

Dion Cassius, historien grec, né vers l'an 155.

Dion Chrysostome, orateur grec du 1er siècle de notre ère.

Dion de Syracuse, disciple de Platon, gouverna Syracuse après en avoir chassé Denys le Jeune, de 357 à 354 av. J.-C.

Diophante, mathématic. grec, né à Alexandrie dans le IIIe siècle, inventeur présumé de l'algèbre.

Dioscore, patriarche d'Alexandrie, déposé et exilé comme partisan d'Eutychès ; m. en 454.

Dioscoride, médecin grec du 1er siècle de notre ère.

Dioscures (*enfants de Jupiter*), surnom de Castor et de Pollux.

Directoire, nom donné au gouvernement qui fonctionna en France depuis le 15 brumaire an IV (27 octobre 1795), et qui fut renversé par le général Bonaparte le 18 brumaire an VII (9 novembre 1799).

Discorde, divinité malfaisante, fille de la Nuit, fut exilée des cieux par Jupiter.

* **Disraeli** (*Benjamin*), *lord* **Beaconsfield,** homme d'Etat et écrivain anglais. Il entra dans la vie politique en 1837, se fit le champion des idées protectionnistes, et devint président du conseil en 1868. Chef du parti tory (conservateur), il alterna constamment au pouvoir avec Gladstone. Il s'opposa en 1877 à l'exécution du traité de San Stefano, donna Chypre aux Anglais et reçut le titre de lord Beaconsfield (1805-1881).

Ditton. V. *La Patrie.*

Dix Août. V. *Août.*

Dix-huit Brumaire. V. *Brumaire.*

Dix mille (*retraite des*), retour en Grèce, sous la conduite de Xénophon, de dix mille Grecs qui avaient combattu à Cunaxa pour Cyrus le Jeune, en 401 av. J.-C.

Dixville, village de la prov. de Québec (Stanstead) ; 514 h.

Djeypour, ville de l'Indoustan anglais ; 142,578 h.

Djinns, génies malfaisants dans la religion des anciens Perses.

Dmitr... ou **Dimitri.** V. *Démétrius.*

Dniéper, grand fleuve de la Russie d'Europe, qui se jette dans la mer Noire ; cours, 1,200 m.

Dniester ou **Dniestr,** fleuve de la Russie d'Europe ; prend sa source dans les monts Carpathes et se jette dans la mer Noire ; cours, 600 m.

Dodone, ancienne ville d'Epire, qui avait un temple de Jupiter près d'une forêt de chênes qui rendaient des oracles.

Dofrines, montagnes qui séparent la Suède de la Norvège, appelées aussi *Alpes Scandinaves.*

Dolabella, gendre de Cicéron (43 av. J.-C.).

Dolbeau (*Jean*), un des quatre récollets qui vinrent au Canada en 1615 ; il demeura à Québec où il bâtit la première chapelle et célébra la première messe (1615) ; il évangélisa les Montagnais et les Esquimaux, et, en 1618, il fit l'ouverture du premier jubilé en Canada ; il périt à son retour en France en 1643.

Dolet (*Etienne*), littérateur et imprimeur français ; brûlé comme hérétique à Paris (1509-1546).

Dollard des Ormeaux (*Adam*), jeune Français de Montréal, qui, avec 16 compagnons de la même ville, défendit pendant dix jours, au pied du Long-Sault, sur l'Ottawa, un petit fort de pieux contre sept cents Iroquois. Il périt avec tous ses compagnons, mais leur mort sauva la colonie de Montréal (1660).

Dollier de Casson. V. *Casson.*

Dolopes, ancien peuple de Thessalie.

Domat, jurisconsulte français (1625-1695).

Dombasle (*Mathieu de*), agronome français (1777-1843).

Dombes (*principauté de*), petit pays compris dans la Bourgogne, avait pour cap. *Trévoux.*

Domergue, grammairien français (1745-1810).

Dominique (*la*), une des petites Antilles anglaises, découverte par Christophe Colomb en 1493 ; 28,840 h.

Dominique (*saint*), fondateur de l'ordre des dominicains (1170-1221).

Dominiquin (*le*), célèbre peintre italien (1581-1641).

Domitien, empereur romain de 81 à 96 ; persécuteur des chrétiens.

Domitius Ahenobarbus, époux d'Agrippine et père de Néron.

Domremy, ville de France (Vosges), patrie de Jeanne d'Arc.

Don, fleuve de Russie, qui se jette dans la mer d'Azof ; cours, 1,000 milles.

Donald, nom de huit rois d'Ecosse de 195 à 1098.

Donat, évêque schismatique d'Afrique au IVe siècle.

Donat, grammairien latin du IVe siècle, fut le précepteur de saint Jérôme.

Donatello ou **Donato,** célèbre sculpteur florentin (1383-1466).

Doncaster, ville d'Angleterre (York); 21,500 h.

Dongan (*col. Thomas*), gouverneur de New-York (1682-88); ses conseils aux Iroquois qu'il excitait contre les Canadiens furent désastreux pour la colonie; m. en 1715.

Donizetti, célèbre compositeur italien, auteur de *Lucie de Mammermoor*, etc. (1797-1848).

Donnacona, grand chef huron de Stadaconé; Jacques Cartier l'amena avec lui en France où il mourut (1536).

Donnadieu, général fr. (1777-1849).

Donnet, cardinal fr. (1795-1882).

Donoso-Cortès, marquis de Valdegamas, écrivain, orateur et homme d'Etat espagnol (1809-1853).

Dorat, poète français, type de l'afféterie et de la frivolité élégante (1734-1780).

Dorchester (*Guy Carleton, lord*). Voir *Carleton*.

Dorchester, comté de la prov. de Qué. (distr. de Beauce), dans l'intérieur des terres, au sud du St-Laurent; ch.-l. Ste-Hénédine; 19,017 h.

Dorchester, village et port du Nouveau-Brunswick, ch.-l. du comté de Westmoreland; env. 800 h.

Dorchester North, canton de la prov. d'Ont. (Middlesex); 3,752 h.

Dorchester South, canton de la prov. d'Ont. (Middlesex); 1,624 h.

Dordogne, rivière de France; donne son nom au dép. de la Dordogne, et se jette dans la Gironde; cours, 320 m.

Dordogne, dép. de France, ch.-l. Périgueux; 492,205 h.

Dordrecht, ville de Hollande; 29,880 h.

Dore (*mont*), montagne d'Auvergne (France).

Doré (*Gustave*), célèbre peintre et dessinateur français (1832-1883).

Doria, nom d'une famille noble de Gênes, qui a fourni d'illustres amiraux, entre autres André Doria, qui commanda tour à tour les flottes de François Ier et de Charles-Quint (1468-1560).

Dorian (*P. Frédᵈ.*), homme politique fr., ancien maître de forges (1814-1873).

Doride, partie de la Grèce ancienne.

Doriens, une des quatre tribus helléniques.

* **Dorion** (*sir Antoine-Aimé*), homme d'Etat et magistrat canadien; né en 1818; député de Montréal de 1854 à 1861; soutint vigoureusement le principe de l'union fédérative contre l'union législative; fit partie du cabinet Brown en 1858, du ministère Macdonald-Sicotte de 1862 à 1863, puis du cabinet Brown de 1863 à 1864; s'opposa à la construction de l'Intercolonial et au projet de confédération; ministre de la justice sous le gouvernement Mackenzie en 1873, il fit passer la loi électorale actuelle et celle des élections contestées; nommé juge en chef de la Cour d'Appel en 1874 et créé chevalier en 1877; mort en 1891.

Dorn, orientaliste allemand (1805-1881).

Dorothée (*sainte*), vierge, martyrisée en 311.

Dorset, comté d'Angleterre; 191,200 h.

Dorylée, v. de l'Asie Mineure, où les Turcs furent défaits par Godefroy de Bouillon en 1097.

* **Dosquet** (*Mgr Pierre-Herman*), quatrième évêque de la Nouv.-France; né en 1691, vint au Canada en 1721; de retour en France, il fut sacré évêque de Samos en 1725; coadjuteur de Mgr de Mornay de 1729 à 1734, puis évêque en titre jusqu'en 1739; mort à Paris en 1777.

Dostoïewski (*Fedor*), littérateur russe, né à Moscou en 1822; décédé en 1881.

Doual, ville de France (Nord); 30,030 h.

Doubs, riv. de France; source dans le Jura; se jette dans la Saône à Verdun; cours, 280 m.

Doubs, dép. de France, ch.-l. Besançon; 310,963 h.

Doucet's Landing. V. *Ste-Angèle de Laval.*

Dougherty (*Daniel*), célèbre orateur politique américain (1828-1892).

Douglas, anc. famille d'Ecosse.

Douglas, canton du Manitoba (Selkirk); 4,467 h.

Douglas, canton du Nouveau-Brunswick (York); 2,880 h.

Douglas (*St-Michel de*), paroisse et village de la province d'Ontario (Renfrew); 580 h.

Douglas (*Stephen*), homme d'Etat américain (1812-1861).

Douglastown (*St-Patrice de*), paroisse et village de la prov. de Québec (Gaspé); 1,468 h.

Douro, canton de la prov. d'Ont. (Peterborough); 2,131 h.

Douro, fleuve d'Espagne et de Portugal, se jette dans l'Atlantique; cours, 475 m.

***Doutre** (*Joseph*), avocat distingué de Montréal; né à Beauharnois en 1825, reçut son éducation au collège de Montréal; lutta pour l'abolition du système féodal en 1853 et plaida le célèbre procès Guibord, qu'il gagna après plusieurs années de lutte; se fit remarquer par l'indépendance de son caractère; m. en 1886.

Douville, voyageur et naturaliste fr. (1794-1837).

Douvres, ville d'Angleterre, sur la Manche, en face de Calais; 30,000 h.

Douze Tables (*lois des*), première législation écrite des Romains, rédigée par les décemvirs, l'an 461 av. J.-C., et gravée sur 12 tables d'airain.

Dov ou **Dow** (*Gérard*), célèbre peintre hollandais (1613-1680).

Dover, conton de la prov. d'Ont. (Kent); 4,415 h.

Downie, canton de la province d'Ontario (Perth), 3,281 h.

Dracon, archonte et législateur d'Athènes, dont les lois étaient si sévères qu'on les disait écrites avec du sang (624 av. J.-C).

Dragonnades, nom donné aux persécutions exercées contre les protestants, par Louis XIV, de 1685 à 1715, après la révocation de l'édit de Nantes, et dans lesquelles les dragons furent particulièrement employés.

Draguignan, ville de France, ch.-l. du dép. du Var; 10,000 h.

Drake, célèbre marin anglais, un des premiers de cette nation qui firent le tour du monde (1545-1595).

Drake, (*Fr.*), célèbre sculpteur allemand (1805-1882).

Draper, canton de la prov. d'Ontario (Ontario); 1,082 h.

Draper (*Wm Henry*), né à Londres en 1801, vint au Canada en 1820; avocat distingué, il fut élu pour Toronto (1836) et nommé solliciteur général pour le Haut-Canada (1837); premier ministre du Canada-Uni avec Ogden (1841), avec Viger (1843), et avec Papineau (1846); juge en chef de la cour supérieure (1848); m. en 1877.

Drave, riv. de l'Autriche-Hongrie, affluent du Danube; 360 m.

Drayton, village de la prov. d'Ont. (Wellington); 793 h.

Drenthe, prov. de Hollande; 127,310 h.

Dresde, cap. de la Saxe, sur l'Elbe; 245,515 h.

Dresden, village de la prov. d'Ont. (Bothwell); 2,058 h.

Dreux-Brézé (*marquis de*), grand maître des cérémonies sous Louis XVI (1762-1829).

Drogheda, ville et port d'Irlande; 15,000 h.

Drôme, riv. de France; source dans les Alpes, se jette dans le Rhône; cours, 75 m.

Drôme, dép. de France, ch.-l. Valence; 314,615 h.

Drontheim, ville de Norvège; 23,979 h.

Drouet, maître de poste qui fit arrêter Louis XVI à Varennes; conventionnel (1763-1824).

Drouet d'Erlon, maréchal de France, gouverneur général de l'Algérie en 1834 (1765-1844).

***Drouot,** général français, assista aux grandes batailles de l'Empire (1774-1847).

Droz, moraliste et historien français (1773-1850).

Drucourt (*M. de*), gouverneur de Louisbourg, défendit cette forteresse pendant six semaines contre l'amiral anglais Boscawen (1758); sa femme se distingua par son héroïsme pendant le siège.

Druillettes (*Gabriel*), jésuite, arrivé au Canada en 1643, missionnaire chez les Abénakis du Kénébec (1646-52); ceux-ci l'estimaient tellement qu'ils le naturalisèrent Abénaquis; le premier Européen qui ait remonté la riv. Chaudière jusqu'aux sources du Kénébec; après plusieurs années de missions dans les pays de l'Ouest, il revint à Québec (1671-79) où il mourut en 1681, à l'âge de 88 ans.

Drummond (*sir Gordon*), général anglais, administrateur du Canada de 1815 à 1816, depuis le départ de Prevost jusqu'à l'arrivée de Sherbrooke; s'empara d'Oswégo et vain-

quit les Américains à Lundy's Lane (1814).

Drummond (*Lewis-Thomas*), avocat et orateur canadien distingué, né en Irlande en 1819; fit son cours d'études au collège de Nicolet de 1827 à 1832; défendit les victimes politiques de 1837-38; fut solliciteur général sous l'administration La-Fontaine-Baldwin, procureur général sous les ministères Hincks-Dorion et Brown-Dorion, et commissaire des travaux publics sous le ministère Macdonald-Dorion; un des principaux promoteurs de l'abolition de la tenure seigneuriale et du traité de réciprocité (1854) avec les États-Unis; juge puîné de la cour du banc de la reine de 1864 à 1873; m. en 1882.

Drummond, canton de la prov. d'Ont. (Lanark); 2,292 h.

Drummond, comté de la prov. de Québec (distr. d'Arthabaska), dans l'intérieur des terres, au sud du St-Laurent; ch.-l. Drummondville.

Drummond et Arthabaska, district électoral de la prov. de Québec, envoie un représentant à Ottawa; 43,927 h.

Drummondville (*St-Frédéric de*), paroisse et village de la prov. de Québec (Drummond); 1,955 h.

Druses, peuple de Syrie fréquemment en guerre avec une peuplade chrétienne, les Maronites.

Drusus, tribun du peuple à Rome en 122 av. J.-C., antagoniste de C. Gracchus.

Drusus Germanicus, général sous l'empereur Auguste, qui l'avait adopté.

Dryden, célèbre poète anglais (1631-1701).

Du Barry, favorite de Louis XV; mourut sur l'échafaud révolutionnaire (1744-1793).

Du Bellay (*Jean*), cardinal et homme d'État fr. (1492-1560).

Duberger (*J.-Bte*), géographe et mécanicien canadien distingué; fit un superbe plan en relief de Québec dont le col. By s'attribua à Londres tout le mérite; m. en 1823.

Dublin, cap. de l'Irlande; 353,-982 h.

Dubois (*cardinal*), ministre sous la régence du duc d'Orléans (1656-1723).

Dubois (*Antoine*), chirurgien fr. (1756-1837).

Dubois. V. *D'Avaugour.*

Dubois de Crancé, conventionnel, ministre de la guerre sous le Directoire (1747-1814).

Dubois de La Motte, amiral de la flotte envoyée au secours de la colonie, en 1755; Boscawen lui enleva deux vaisseaux sur les bancs de Terre-Neuve; Dubois réussit, néanmoins, à empêcher Louisbourg de se rendre à l'amiral anglais Holbourne.

Dubos (*l'abbé*), littérateur et historien fr. (1670-1742).

DuBourg (*Anne*), conseiller au parlement de Paris, brûlé comme hérétique en 1559.

Dubreuil de Pontbriand. V. *Pontbriand.*

Du Buisson (*Joseph Guyon*), commandant par intérim au fort Pontchartrain sur le Détroit, en 1712; insulté par les Outagamis, il les attaqua dans leur fort et en fit un horrible carnage.

Dubuque, ville des États-Unis (Iowa); 30,311 h.

Du Calvet (*Pierre*), huguenot français qui demeura au Canada après la conquête; nommé magistrat, il lutta pour les droits des Canadiens contre le gouverneur Haldimand, qui le mit en prison sans aucune forme de procès (1780); rendu à la liberté (1783), il suivit Haldimand en Angleterre pour demander justice et y publia son *Appel à la justice de l'État*, qui est resté célèbre; périt en revenant au Canada (1786). Il fut un des promoteurs de la constitution de 1791.

Ducange (*Charles*), érudit fr. (1610-1688).

Ducange (*Victor*), romancier et auteur dramatique fr. (1783-1833).

Ducerceau (*le Père*), littérateur fr. (1670-1730).

Duchambon, commandant de Louisbourg; attaqué par Peppereil et le commodore Warren, il capitula après un siège de 49 jours (1745).

Ducharme (*Charles-Joseph*), prêtre canadien; orateur distingué; fondateur du séminaire de Sainte-Thérèse [1825] (1786-1853).

Du Châtelet (*marquise*), connue surtout par sa liaison avec Voltaire (1706-1749).

Duchesnay (*Jean-Baptiste Juchereau*), lieutenant-colonel et chevalier, commandant des Voltigeurs canadiens à Châteauguay (1813); m. en 1833.

Duchesneau (*Jacques*), troisième intendant de la Nouv.-France; succéda à Talon (1675); eut des démêlés avec Frontenac et fut rappelé en 1682.

Duchesnoy (*Mlle*), célèbre tragédienne française (1777-1835).

Ducis, poète tragique français (1733-1816).

Duck and Pringle, village de la Colombie anglaise (Yale).

Duclos, littérateur et moraliste fr. (1704-1772).

Ducos (*Roger*), conventionnel, membre du Directoire (1754-1816).

Ducray-Duminil, romancier fr. (1761-1819).

Du Creux ou **Creuxius** (*François*), jésuite, auteur d'une histoire du Canada en latin; son travail se termine à 1656.

Ducrot (*Auguste-Alexandre*), général fr. (1817-1882).

Du Deffant (*marquise*), femme célèbre par ses liaisons littéraires avec les écrivains de son temps (1697-1780).

Dudley (*John*), grand maréchal d'Angleterre, beau-père de Jane Grey; exécuté en 1553.

Dudley (*Robert*), comte de Leicester, favori d'Elisabeth d'Angleterre (1531-1588).

Dudley, v. d'Angleterre; 46,252 hab.

Dudswell (*St-Adolphe de*), paroisse et village de la province de Québec (Wolfe); 2,143 h.

Dufaure (*Jules-Armand-Stanislas*), homme politique français (1798-1881).

* **Dufferin** (*sir Frederic Temple, marquis de*), gouv. gén. du Canada (1872-78). Homme d'Etat distingué, il sut se gagner l'affection de tous.

Dufferin Nord, établissement du Manitoba (Selkirk); 2,406 h.

Dufferin Sud, établissement du Manitoba (Selkirk); 2,429 h.

Dufresnoy (*Mme*), femme poète fr. (1765-1825).

Dufresny, auteur dramatique français (1648-1724).

Dugald-Stewart, philosophe écossais (1753-1828).

Dugazon, comédien franç. (1743-1809.)

Dugazon (*Mme*), actrice franç., femme du précédent (1751-1821).

Dugommier, général français (1736-1794).

Du Gua ou **du Guast** (*Pierre*). V. *Monts* (*de*).

* **Duguay-Trouin,** célèbre marin français (1673-1736).

Duguesclin (*Bertrand*), connétable sous Charles V, un des hommes les plus illustres de la monarchie française (1314-1380).

Duilius, consul romain qui remporta la première victoire navale sur les Carthaginois (260 av. J.-C.).

Duisbourg, ville d'Allemagne (Prusse rhénane); 47,530 h.

Dulaure, archéologue et historien fr. (1755-1835).

Du Lhut (*Daniel Greysolon*), cousin des Tonty, célèbre coureur des bois et explorateur de l'Ouest; le premier Français qui ait foulé le sol du Minnesota; bâtit le fort St-Joseph, près du lac Huron; délivra Hennepin des Sioux (1680); soldat intrépide, il fut l'ami de Frontenac; m. en 1710.

Dulong, physicien et chimiste fr. (1785-1838).

Duluth, ville des Etats-Unis (Minnesota), à l'extrémité S.-O. du lac Supérieur; 33,115 h.

Dumarsais, grammairien fr. (1676-1756).

* **Dumas** (*Alexandre*), romancier et auteur dramatique fr. (1803-1870). Doué d'une imagination vive, d'une fécondité inépuisable, d'une facilité extraordinaire, il est le romancier et l'auteur dramatique le plus populaire de son temps. Ses principaux ouvrages sont les *Trois-Mousquetaires*, *Monte-Cristo*, la *Reine Margot*, etc.

Dumas (*J.-B.*), célèbre chimiste français, découvrit la *loi des substitutions* (1800-1886).

Dumas (*le sieur*), commandant du fort Duquesne après la mort de M. de Beaujeu. Il se distingua dans la Nouvelle-France en achevant la victoire de la Monongahéla; s'empara du fort Granville (1756), et prit une noble part à la guerre de 1759-60 et à la défense de Montréal.

Dumesnil (*Mlle*), tragédienne française (1711-1803).

Dumfries North, canton de la prov. d'Ont. (Waterloo); 2,522 h.

Dummer, canton de la province d'Ontario (Peterborough); 2,143 h.

Dumoncel (*Th.*), électricien fr., né à Paris (1821-1884).

Dumont (*M.*), commissaire chargé par Louis XIV de dresser un rapport sur l'état de la Nouvelle-France durant l'administration de M. d'Avaugour (1662); nomma M. Boucher gouv. des Trois-Rivières, et repassa en France la même année.

Dumont (*Albert*), archéologue fr., né à Scey-sur-Saône (1842-1884).

Dumont (*Augustin-Alex.*), sculpteur fr., né à Paris (1801-1884).

Dumont (*Jean*), savant publiciste français (1660-1726).

Dumont (*Louis*), publiciste genevois, jurisconsulte distingué (1759-1829).

Dumont d'Urville, célèbre navigateur fr., qui fit deux fois le tour du monde (1790-1842).

Dumoulin, célèbre jurisconsulte fr. (1500-1566.)

Dumouriez, général fr.; gagna les batailles de Valmy et de Jemmapes, puis passa dans les rangs des ennemis de la France (1739-1823).

Dunbar, ville et port d'Ecosse, où Cromwell vainquit les royalistes écossais en 1650; 5,000 h.

Duncan Ier, roi d'Ecosse de 1023 à 1040, fut assassiné par Macbeth.

Dundalk, village de la province d'Ontario (Grey); 696 h.

Dundalk, v. et port d'Irlande; 12,300 h.

Dundas, canton du N.-B. (Kent); 3,294 h.

Dundas, comté de la province d'Ont., sur le Saint-Laurent; ch.-l. Cornwall; 20,132 h.

Dundas, île de l'océan Pacifique appartenant à la Colombie anglaise.

Dundas, ville d'Ontario sur la baie de Burlington (Wentworth); 3,543 h.

Dundee (*Ste-Agnès de*), paroisse et village de la province de Québec (Huntingdon); 1,535 h.

Dundee, ville d'Ecosse; 140,300 habitants.

Dunes (*bataille des*), célèbre victoire navale gagnée par l'amiral hollandais Tromp sur la flotte espagnole, en vue de Dunkerque (1639); victoire remportée par Turenne sur Condé et les Espagnols (1658) et qui fut suivie de la prise de Dunkerque.

Dunham (*Ste-Croix de*), paroisse et village de la province de Québec (Missisquoi), 2 793 h.

Dunkerque, ville de France (Nord); port de mer et place forte; 38,025 h.

Dunkin (*Chon. Christopher*), juge puîné de la cour supérieure de Québec, né en 1812; il a joué un rôle politique important; membre de la chambre d'assemblée (1857-71) et du conseil privé jusqu'à son élévation sur le banc; il est l'auteur du *Dunkin Act;* m. en 1881.

Dunois, capitaine sous Charles VII, combattit avec Jeanne d'Arc (1402-1468).

Dunn, canton de la prov. d'Ont. (Monck); 984 h.

Dunn (*Thomas*), juge de la cour du banc de la reine au Canada (1787); président du conseil exécutif, et administrateur du gouvernement provincial de 1805 à 1807, et en 1811. Il fit en 1807 un appel aux milices canadiennes, qui y répondirent loyalement.

Dunnville, village de la prov. d'Ont., ch.-l. du comté de Monck; 1,776 h.

Dunstan (*saint*), prélat anglais (924-988).

Dunwich, canton de la province d'Ontario (Elgin); 3,663 h.

* **Dupanloup** (*Félix*), prélat et écrivain français, membre de l'Académie française. Ses principaux ouvrages sont: *de l'Education, le Christianisme présenté aux gens du monde, Méthode de catéchisme, Histoire de N.-S. J.-C.*, etc. (1802-1878).

Du Parc (*le sieur*), commandant à Québec lorsque Champlain passa pour la seconde fois en France (1610).

Dupas (*île*), île du fleuve Saint-Laurent, à 3 milles de Berthier en haut, fait partie du comté de Berthier et forme la paroisse et le village de *la Visitation de l'île Dupas;* 1,356 h.

Dupaty, jurisconsulte français, président au parlement de Bordeaux, auteur des *Lettres sur l'Italie* (1744-1788). Un de ses fils fut sculpteur (1771-1825); un autre fut poète et auteur dramatique (1775-1851).

Duperré, amiral fr., contribua à la prise d'Alger avec le maréchal Bourmont (1775-1846).

Duperrey, navigateur fr., né à Paris, explora l'Océanie (1786-1865).

Duperron, cardinal fr. (1556-1618).

Dupes (*Journée des*), 11 novembre 1630, ainsi nommée parce que les ennemis de Richelieu, qui comptaient sur sa chute, furent complètement trompés dans leur espérance.

Dupetit-Thouars, marin fr., périt glorieusement à Aboukir où il commandait le *Tonnant,* (1760-1798).

Dupin (*Louis Ellies*), savant docteur de Sorbonne et professeur de philosophie (1657-1719).

Dupin (*André-Marie*), dit **l'aîné,** célèbre jurisconsulte, homme politique et magistrat français (1783-1865); — CHARLES, son frère, mathématicien, né à Varzy (1784-1873).

Dupin (*Henri*), auteur dramatique, né à Paris (1791-1887).

Dupleix, gouverneur des établissements français dans l'Inde; m. en 1763.

Du Plessis (*frère Pacifique*), un des récollets que Champlain amena au Canada en 1615; déjoua en 1616 un

complot des Algonquins qui avait pour but la destruction de toute la colonie française; ouvrit une école pour les sauvages à l'endroit des Trois-Rivières (1616); m. en 1619.

Du Plessis-Bochart, gouverneur des Trois-Rivières, tué dans une rencontre avec les Iroquois (1652). C'est entre ses mains et celles d'Emery de Caen que le fort de Québec fut remis (1632) après avoir été possédé près de trois ans par les Anglais.

Duplessis de Mornay (*Mgr Louis-François*). V. *Mornay*.

Duplessis de Ste-Hélène (*Mère M. A. Reynard*), religieuse de l'Hôtel-Dieu de Québec, écrivit une série de lettres très importantes pour l'histoire du Canada; née en 1687, m. en 1760.

Duplessis-Mornay (*Philippe*), chef protestant, ami de Henri IV (1549-1623).

Dupont. V. *Gaudais-Dupont*.

Dupont de l'Eure, homme politique fr., connu par son intégrité et son patriotisme (1767-1855).

Dupont-Gravé. V. *Pontgravé*.

Duprat (*Antoine*), chancelier de France sous François Ier, cardinal et légat du pape (1463-1535).

Duprat (*Pascal*), publiciste et homme politique fr., né à Hagetmau (1815-1885).

Dupré (*colonel J.-Ble*), commandait les milices canadiennes en 1775. Sir Guy Carleton le nomma colonel commandant de la ville et du district de Québec, poste qu'il occupa pendant plus de 20 ans.

Dupré (*Jules*), célèbre paysagiste fr., né à Nantes (1812-1889).

Dupuis, conventionnel, auteur de l'*Origine de tous les cultes*, né à Trie-Château (1742-1809).

Dupuis (*Zacharie*), né en 1608, fonda (1656) sur les bords du lac Gannentaha, avec l'aide des Pères Chaumonot et Dablon, un établissement qu'on abandonna en 1658 par crainte des Iroquois; nommé par M. de Tracy commandant à Montréal pendant l'absence de M. de Maisonneuve (1665-69); m. en 1675.

Dupuy (*Claude-Thomas*), dixième intendant de la Nouv.-France (1726-31); homme accoutumé aux affaires, mais extrêmement prétentieux; fut remplacé par Hocquart, qui entra en fonctions dès 1729.

Dupuy de Lôme, célèbre ingénieur de la marine française, construisit le premier vaisseau cuirassé (1816-1885).

Dupuytren, célèbre chirurgien fr. (1777-1835).

Duquesne, célèbre marin fr. (1610-1688).

Duquesne (*le fort*), bâti par M. de Contrecœur, en 1754, au confluent de l'Ohio et de la Monongahéla, et occupé en 1758 par le colonel anglais Forbes qui l'appela fort Pitt. Aujourd'hui Pittsburgh, ville importante de l'Etat de Pensylvanie.

* **Duquesne de Menneville** (*marquis de*), gouverneur de la Nouv.-France de 1752 à 1755; il s'appliqua à fortifier divers points du pays, à supprimer les abus dans l'administration, à rétablir la discipline dans l'armée. C'est sous son administration qu'eut lieu l'assassinat de Jumonville et l'éclatante victoire de Coulon de Villiers sur les Anglais (1754).

Duquesnoy, sculpteur belge, né à Bruxelles (1594-1646).

Duquesnoy (*Ernest-Joseph*), ancien moine, conventionnel et terroriste fr. (1748-1795).

Durance, rivière de France; source dans les Alpes; se jette dans le Rhône; cours, 250 m.

Durandal, nom de l'épée de Roland.

Durango, ville du Mexique; 20,000 h.

Durantaye (*Olivier Morel de La*), capitaine dans le régiment de Carignan, commandant à Niagara et à Michillimakinac (1684-90), puis conseiller supérieur à Québec; se distingua par son intégrité et sa bravoure contre les Iroquois; m. en 1727.

Durazzo, v. et port de Turquie; 8,000 h.

Dureau de La Malle, littérateur fr., traducteur de Tacite, Tite-Live, etc. (1742-1807).

Dureau de La Malle (*Aug.*), savant écrivain, fils du précédent (1777-1857).

Duren, ville de Prusse; 13,000 habitants.

Dürer (*Albert*), célèbre peintre et graveur allemand (1471-1528).

Duret (*Francisque-Joseph*), sculpteur fr. (1804-1865).

Durham, ville d'Angleterre; 15,000 h. Race bovine renommée.

Durham (*John George Lambton, lord*), douzième gouverneur anglais du Canada (1838); congédia le conseil de Colborne, fit une enquête sur les affaires du pays, publia un rapport important sur la situation politique du Bas-Canada, dans lequel il demandait l'union des provinces, l'abolition de la constitution et l'anglification des Canadiens. Il amnistia

aussi les prisonniers politiques, moins vingt-quatre; cette amnistie fut désavouée en Angleterre et amena le rappel de lord Durham; il n'avait passé que 5 mois en Canada; né en 1792, mort en 1840.

Durham, canton du Nouveau-Brunswick (Ristigouche); 1,973 h.

Durham, comté de la prov. d'Ontario, sur le lac Ontario; h.-l. Port Hope; 32,428 h.

Durham, ville de la prov. d'Ontario (Grey); 1,273 h.

Durham. V. *St-Pierre de Durham* et *St-Fulgence de Durham.*

Duroc, célèbre général fr., grand maréchal du palais sous l'Empire, tué d'un boulet à Wurschen (1772-1813).

Dusommerard, savant antiquaire français (1779-1842).

Dusseldorf, ville d'Allemagne (Prusse rhénane); 115,100 h.

Du Thet (*Gilbert*), frère jésuite, arrivé en Acadie en 1612, chargé par Mme de Guercheville d'aider les missionnaires de la Nouv.-France; fut tué pendant l'attaque de St-Sauveur par le capitaine Argall (1613).

Dutton, village de la prov. d'Ont. (Elgin); 838 h.

Duval (*Jean*), chef de la conspiration contre Champlain; il fut exécuté à Québec (1608).

Duval (*Amaury*), littérateur fr. (1760-1838).

Duval (*Alexandre*), frère du précédent, auteur dramatique (1767-1842).

Duvergier de Hauranne, publiciste, historien et homme politique fr. (1798-1881).

* **Duvernay** (*Ludger*), né en 1799, imprimeur et journaliste canadien, membre du parlement, fondateur du journal *la Minerve* avec M. Morin (1827), et de la société Saint-Jean-Baptiste (1834); mort en 1852.

Duvernois (*Clément*), publiciste et homme politique français (1836-1879).

Duvernoy (*Gustave-Louis*), zoologiste et anatomiste fr. (1777-1855).

Duvivier, général français, tué en combattant l'insurrection de juin 1848.

Dwina, nom de deux fleuves de Russie.

Dyle, riv. de Belgique; cours, 60 m.

Dynevor, autrefois *St. Peters,* paroisse du Manitoba, dans le district de Lisgar.

Dyrrachium, ancien nom de Durazzo.

E

Éacides, nom patronymique de Pélée, d'Achille et de Pyrrhus, descendants d'Éaque.

Eagle Head, canton de la N.-E. (Queen's); 670 h.

Éaque, l'un des trois juges des Enfers.

Eardley (*St-François-Régis de*), paroisse et village de la province de Québec (Ottawa); 1,530 h.

Earle, chirurgien oculiste anglais (1755-1817).

Earle (*Thomas*), publiciste américain (1791-1849).

Earlton, canton de la Nouv.-Ecosse (Colchester); 1,018 h.

East Bay, North and South, établissement de la Nouv.-Ecosse (Cap Breton); 1,719 h.

Easthope North, canton de la prov. d'Ont. (Oxford); 2,551 h.

Easthope South, canton de la prov. d'Ont. (Oxford); 2,149 h.

Eastlake, célèbre peintre anglais (1793-1865).

East Point, cap avancé dans le golfe St-Laurent, à l'extrémité nord-est de l'île du Prince-Edouard.

East River, canton de la N.-E. (Pictou); 1,149 h.

East Selkirk, ville du Man. (Lisgar); 350 h.

East Wawanosh, canton de la prov. d'Ont. (Huron); 2,078 h.

Eastwick, orientaliste anglais (1814-1883).

Eaton, canton de la province de Québec (Compton); 3,078 h.

Eaux-Bonnes, village des Basses-Pyrénées (France); eaux minérales.

Eaux-Chaudes, village des Basses-Pyrénées (France). Eaux thermales sulfureuses.

Eberhard, philosophe allemand, partisan des doctrines de Leibniz (1789-1809).

Éboulements (*l'Assomption des*), paroisse et village de la prov. de Québec (Charlevoix); 2,603 h.

Èbre, fleuve d'Espagne, se jette dans la Méditerranée; cours, 400 milles.

Ébroïn, maire du palais sous plusieurs rois de Neustrie, assassiné en 681.

Ecbatane, cap. de l'ancienne Médie, auj. *Hamadan*.

Écho, nymphe qui, ayant mécontenté Junon, fut condamnée à ne pouvoir répéter que les derniers mots de ceux qui l'interrogeaient.

Eckmuhl, village de Bavière, où Napoléon vainquit les Autrichiens en 1809.

Eckstein (*baron d'*), érudit et publiciste d'origine danoise (1790-1861).

Écluse (*l'*), petit port de Hollande, près duquel les Anglais gagnèrent une bataille navale sur les Français en 1340.

Écluse (*l'*), fort de France, dans le dép. de l'Ain.

Economy and Five Islands, établissement de la Nouv.-Ecosse (Colchester); 1,863 h.

Écorcheurs, bandes armées qui désolèrent la France sous Charles VII.

Écosse, partie nord de la Grande-Bretagne; cap. Edimbourg; 4,000,000 h.

Écureuils (*St-Jean-Baptiste des*), paroisse et village de la province de Québec (Portneuf); 528 h.

Édesse, ancienne ville de la Mésopotamie, auj. *Orfa*.

Édgar, roi d'Angleterre de 957 à 975.

Édgar, roi d'Ecosse de 1097 à 1107.

Edgeworth (*miss*), romancière moraliste anglaise (1770-1849).

Edgeworth de Firmont (*l'abbé*), confesseur de Louis XVI, qu'il accompagna jusqu'au pied de l'échafaud, et auquel il adressa ces paroles devenues célèbres: "Fils de saint Louis, montez au ciel!"

Édimbourg, cap. de l'Ecosse, célèbre par son ancienne université; autrefois résidence des rois d'Ecosse; 250,616 h.

Édit de Nantes, édit promulgué par Henri IV (1598) en faveur des protestants, à qui il accordait le libre exercice de leur religion, et qui fut révoqué par Louis XIV en 1685.

Édithe (*sainte*), fille du roi d'Angleterre Edgar, sœur de saint Édouard (961-984).

Édits et Ordonnances, collection de documents publics (arrêts, commissions, déclarations) promulgués pour le Canada par le roi de France ou ses lieutenants; réunis pour la 1ère fois en 1803, par l'ordre de sir Robert Shore Milnes,

et réimprimés par le gouvernement canadien en 1854.

Edme ou **Edmond** (*saint*), archevêque de Cantorbéry en 1234.

Edmond (*saint*), roi d'Est-Anglie; martyrisé par les Danois en 870.

Edmond Ier, l'Ancien, roi d'Angleterre de 941 à 946.

Edmond II, Côte de fer, roi d'Angleterre de 1016 à 1017.

Edmonstone, peintre anglais (1795-1834).

Edmonton, établissement du Nord-Ouest canadien (district d'Alberta), sur la branche nord de la Saskatchewan, à 980 milles de Winnipeg; 6,875 h.

Edmundston, village du N.-Brunswick (Victoria); env. 500 h.

Édouard Ier, l'Ancien, fils et successeur d'Alfred le Grand, roi d'Angleterre de 900 à 925 (dynastie saxonne).

Édouard II, le Martyr, roi d'Angleterre de 975 à 978.

Édouard III, le Confesseur, roi d'Angleterre de 1042 à 1066.

Édouard Ier, roi d'Angleterre de 1272 à 1307 (dynastie normande des Plantagenets).

Édouard II, fils du précédent, roi d'Angleterre de 1307 à 1327; m. assassiné.

Édouard III, fils du précédent, régna de 1327 à 1377; gagna la bataille de Crécy.

Édouard IV, fils de Richard, duc d'York; fut roi d'Angleterre de 1461 à 1483.

Édouard V, fils du précédent, ne régna que quelques mois; assassiné en 1483.

Édouard VI, fils de Henri VIII (1549-1553).

Édouard, prince de Galles, dit *le Prince Noir*, fils d'Édouard III; fut un redoutable ennemi de la France (1330-1376).

Édouard, roi du Portugal de 1433 à 1438.

Édouard de Lancastre, prince de Galles; m. assassiné en 1471.

Édouard ou **Lydius** (*fort*), construit par les Anglais sur la rivière Hudson. V. *Lydius*.

Édred, roi d'Angleterre de 946 à 955.

Éduens, peuple de l'ancienne Gaule.

Edwards (*George*), naturaliste anglais (1693-1773).

Édwards (*Henri Milne-*), savant zoologiste fr., né à Bruges (1800-1885).

Edwardsburg, Ont. V. *Port Elgin*.

Edwy, roi d'Angleterre de 955 à 957.

Effiat (*marquis d'*), maréchal de France (1581-1632).

Égades ou **Égates** (*îles*), groupe situé près de la côte O. de la Sicile; victoire remportée par le consul Lutatius sur les Carthaginois et qui mit fin à la 1re guerre punique (242 av. J.-C.).

Egan, canton de la province de Québec (Ottawa); 1,220 h.

Eganville, paroisse et village de la province d'Ontario (Renfrew); 395 h.

Egbert le Grand, roi d'Angleterre de 827 à 837.

Égée, roi d'Athènes, père de Thésée; se précipita dans l'Archipel, autrefois mer Egée.

Égérie, nymphe, personnage fictif dont Numa, roi législateur des Romains, recevait les inspirations.

Egerton (*Francis*), ingénieur anglais qui construisit le canal de Manchester et Liverpool (1728-1803).

Egg (*A.-L.*), peintre anglais (1816-1863).

Egger (*Emile*), philosophe et helléniste français (1813-1885).

Égidius, général romain dans la Gaule, de 461 à 464.

Égine, île de l'Archipel; 6,100 h.

Eginhard, chroniqueur du IXe siècle, secrétaire de Charlemagne; m. en 844.

Égisthe, un des Atrides fils de Thyeste et de Pélopée; tua Agamemnon, et fut tué par Oreste.

Église (*Etats de l'*), anc. Etats du pape; font aujourd'hui partie du royaume d'Italie; cap Rome.

Églon, roi des Moabites (XVe siècle av. J.-C.).

Egmont, nom d'une illustre famille des Pays-Bas, dont plusieurs membres jouèrent un rôle important dans l'histoire de Charles-Quint et de Philippe II.

Egmont Bay, vaste baie située sur la côte sud de l'île du Prince-Edouard. Elle a 16 milles de largeur et s'avance à 10 milles à l'intérieur.

Egremont, canton de la prov. d'Ontario (Grey); 3,904 h.

Égypte, contrée d'Afrique, très anciennement connue; cap. Le Caire; 6,800,000 h.

Eiffel (*Tour*), tour de 1000 pieds, entièrement en fer, élevée à l'extrémité du Champ-de-Mars (à Paris) par un ingénieur français, M. Eiffel, né à Dijon en 1832.

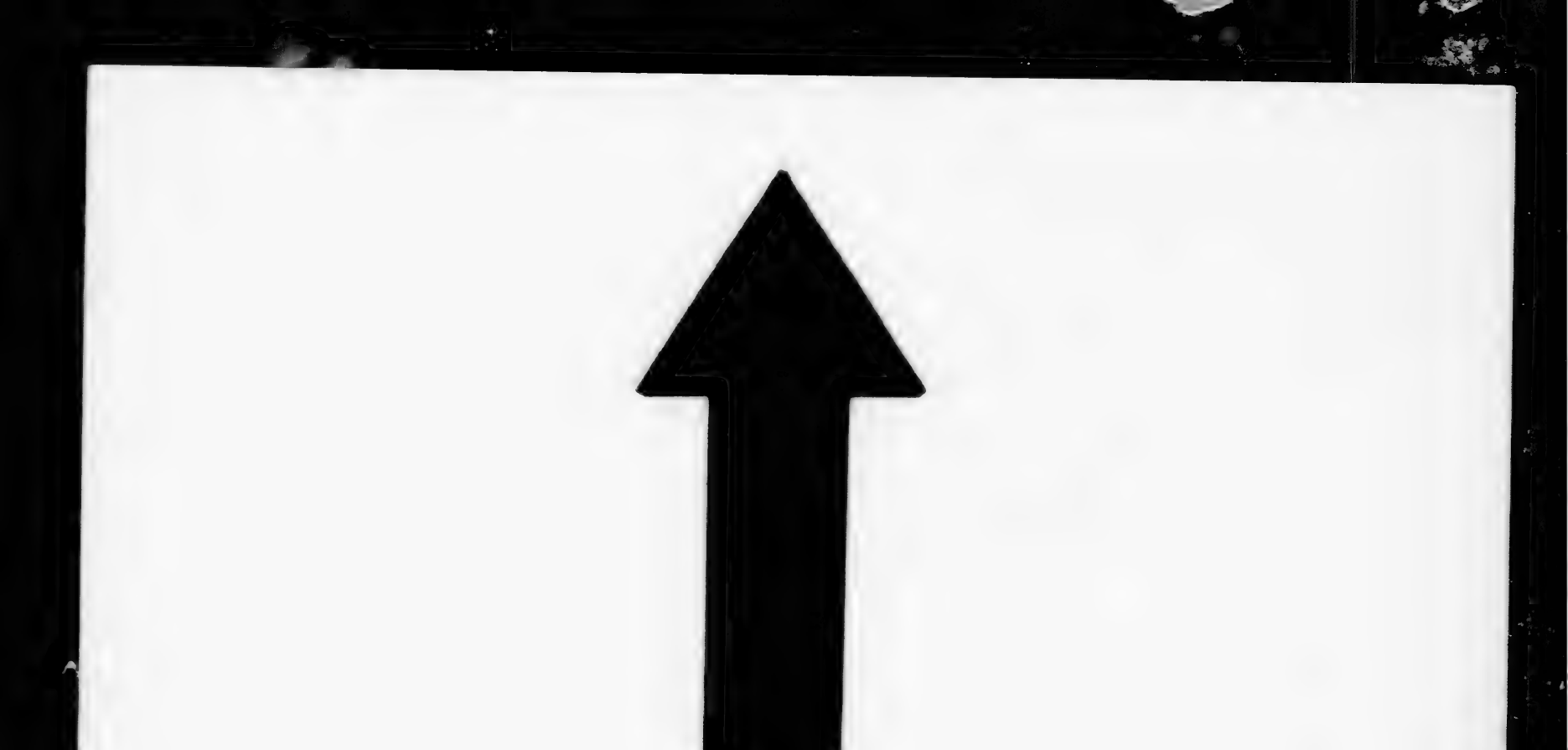

IMAGE EVALUATION
TEST TARGET (MT-3)

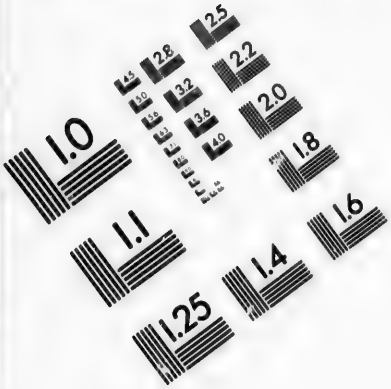

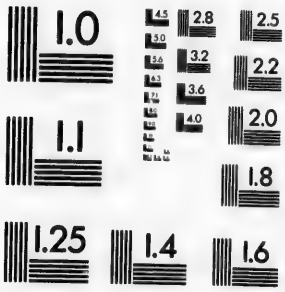

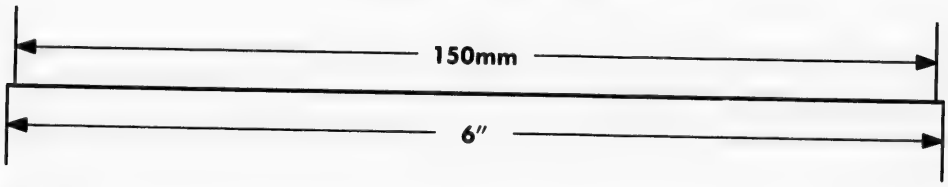

APPLIED IMAGE, Inc
1653 East Main Street
Rochester, NY 14609 USA
Phone: 716/482-0300
Fax: 716/288-5989

© 1993, Applied Image, Inc., All Rights Reserved

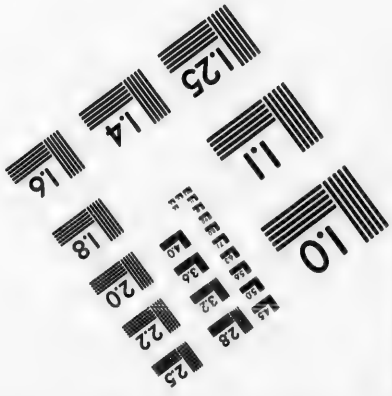

Einsiedeln ou **Notre-Dame-des-Ermites**, v. de Suisse, canton de Schwitz; 5,000 h.; image célèbre de la Vierge, qui attire chaque année de nombreux pèlerins.

Eisenach, ville du grand-duché de Saxe-Weimar; 10,736 h.

Ekfrid, canton de la prov. d'Ont. (Middlesex); 2,876 h.

Éla, roi d'Israël de 919 à 918 av. J.-C.

Élamites, peuple de l'anc. Asie, descendait d'Élam, fils de Sem.

Élatée, v. de l'anc. Phocide, où se trouvait un célèbre temple d'Esculape; auj. *Elefta*.

Elbe, fleuve d'Allemagne, source en Bohême; se jette dans la mer du Nord; cours, 700 m.

Elbe (*île d'*), petite île de la Méditerranée, où Napoléon fut relégué en 1814; 24,000 h.

Elbée (*Gigot d'*), général vendéen, fusillé en 1794.

Elberfeld, v. de Prusse (Westphalie); 105,492 h.

Elbeuf, ville de France (Seine-Inf.), renommée par ses draps fins; 22,104 h.

Elbing, v. d'Allemagne (Prusse), près de la Baltique; 38,206 h.

Elchingen, village de Bavière, où le maréchal Ney vainquit les Autrichiens en 1805.

Eldon, canton de la prov. d'Ont. (Victoria); 3,145 h.

Éléates ou **Éléatiques**, philosophes de l'antiquité, dont les doctrines aboutissaient au panthéisme, et dont Xénophon fut le chef.

Éléazar, nom de trois personnages de l'histoire des Juifs.

Électre, fille d'Agamemnon et de Clytemnestre, sœur d'Oreste.

Élée, ancienne ville d'Italie, dans la Lucanie.

Éléonore d'Autriche, sœur de Charles-Quint, d'abord reine de Portugal, puis reine de France par son mariage avec François Ier (1498-1556).

Éléonore de Castille, fille de Henri II, roi de Castille, et femme de Charles III, roi de Navarre; m. en 1416.

Éléonore de Guyenne, épouse de Louis le Jeune, qui la répudia, puis de Henri Plantagenet (1122-1204).

Éleusis, ville ou bourg de l'Attique, qui avait un temple de Cérès où l'on célébrait des mystères; auj. *Lepsina*.

Eleuthère (*saint*), pape de 177 à 192.

Elgin, comté de la prov. d'Ont., sur le lac Erié; ch.-l. St-Thomas; 50,659 h.

Elgin, canton de la province de Québec (Huntingdon); 915 h.

Elgin, canton du N.-B. (Albert); 2,422 h.

Elgin, diplomate et antiquaire écossais, recueillit en Grèce une précieuse collection d'objets d'art connue sous le nom de *marbres d'Elgin* (1766-1842).

* **Elgin et Kincardine** (*lord James Bruce, comte d'*), dix-huitième gouverneur anglais du Canada (1847-1854); né en 1811; succéda à lord Cathcart; se distingua par la sagesse de son administration, qui fut une ère de prospérité et de progrès pour le Canada; zélé promoteur de l'éducation, il s'identifia avec les intérêts des Canadiens. L'incendie des bâtisses du parlement à Montréal (1849), l'abolition de la tenure seigneuriale, la sécularisation des réserves du clergé et le traité de réciprocité avec les Etats-Unis (1854), sont les principaux événements de son administration; m. en 1863.

Élie, prophète juif au temps d'Achab et de Jézabel, fut enlevé au ciel vers 900 av. J.-C.

Élien, écrivain grec du IIIe siècle.

Élézer, serviteur d'Abraham, fut envoyé en Mésopotamie pour en amener Rébecca, la future épouse d'Isaac.

Élisabeth (*sainte*), mère de saint Jean-Baptiste.

Élisabeth (*sainte*), reine de Hongrie (1207-1231).

* **Élisabeth**, fille de Henri VIII, reine d'Angleterre de 1558 à 1603; rivale de Marie Stuart, qu'elle fit périr sur l'échafaud. Ce fut elle qui fonda l'Eglise anglicane.

Élisabeth (*Madame*), sœur de Louis XVI, née en 1764, morte sur l'échafaud en 1794.

Élisabeth de France, épouse de Philippe II, roi d'Espagne, était

fille de Henri II et de Catherine de Médicis (1545-1568).

Élisabeth Pétrowna, impératrice de Russie de 1709 à 1762, fille de Pierre le Grand.

Élisabeth Woodville, femme d'Édouard IV, roi d'Angleterre, et mère des deux malheureux princes qui furent assassinés par ordre de leur oncle, le duc de Glocester; morte en 1488.

Élisée, prophète juif, disciple d'Élie (IXe siècle av. J.-C.).

Ellice, canton de la prov. d'Ont. (Perth); 3,384 h.

Elliot (*John*), ministre protestant de la Nouvelle-Angleterre; prêcha l'Évangile aux sauvages des environs de Boston (1646), lorsque les jésuites avaient déjà planté la croix au Sault-Ste-Marie.

Ellis (*fort*), établissement du Nord-Ouest (district d'Assiniboia).

Elma, canton de la prov. d'Ont. (Perth); 4,231 h.

Elmira, village de la province d'Ont. (Waterloo); 1,069 h.

Elm River, canton du Man. (Marquette); 537 h.

Éloi (*saint*), orfèvre et trésorier de Clotaire II et de Dagobert, puis évêque de Noyon (588-659).

Elora, village de la prov. d'Ont. (Wellington); 1,304 h.

Elster, riv. de Saxe, qui se jette dans la Saale, et où se noya le prince Poniatowski après la bataille de Leipzig (1813).

Ely (*St-Joseph d'*), paroisse et village de la prov. de Québec (Shefford); 2,747 h.

Elzevir ou **Elzevier,** nom d'une famille illustre d'imprimeurs établie à Louvain, à La Haye, à Utrecht et à Amsterdam au XVIe et au XVIIe siècle.

Embabeh, village de la basse Égypte, près duquel fut livrée la bataille dite des Pyramides (20 juillet 1798).

Emberton (*Décollation de St-Jean-Baptiste de*), paroisse de la prov. de Québec (Compton); 422 h.

Embro, village de la province d'Ont. (Oxford); 627 h.

Embrun (*St-Jacques d'*), paroisse et village de la province d'Ontario (Russell); 2,500 h.

Émeric, roi de Hongrie de 1196 à 1204.

Emerson, ville du Manitoba, sur la riv. Rouge, dans le district de Provencher; 660 h.

Émile (*saint*), martyrisé en Afrique en 205.

Émile (*Paul*), consul romain, tué à la bataille de Cannes en 216 av. J.-C.

Émilien, empereur romain; mort assassiné en 253.

Emily, canton de la prov. d'Ont. (Victoria); 2,603 h.

Emmaüs, bourg de Judée, où J.-C. apparut à deux de ses disciples après sa résurrection.

Empédocle, philosophe, poète et médecin d'Agrigente, en Sicile (Ve siècle av. J.-C.).

Empire, nom commun à plusieurs grands États:

Empire romain, depuis Auguste jusqu'à la mort de Théodose (395); cap. Rome.

Empire d'Orient, appelé ensuite Bas-Empire, empire grec ou de Constantinople, partie de l'Empire romain qui eut pour cap. Constantinople (395-1453).

Empire d'Occident, partie de l'Empire romain qui conserva Rome pour capitale après la mort de Théodose (395-476).

Saint-Empire ou second Empire d'Occident, fondé par Charlemagne, et continué jusqu'à Louis l'Enfant (800-911).

Empire d'Allemagne, fondé par Othon le Grand en 962, aboli en 1806 par l'abdication de François II, empereur d'Autriche, et rétabli en faveur du roi de Prusse, Guillaume Ier, le 18 janvier 1871.

Empire français, fondé par Napoléon Ier en 1804, détruit en 1815, rétabli en 1852 par Napoléon III, et renversé de nouveau le 4 septembre 1870.

Empire des Indes, créé en 1876 et réuni à la couronne d'Angleterre.

Ems, bourg de Prusse; eaux thermales.

Encelade, géant à cent mains qui s'étant révolté contre Jupiter, fut foudroyé et enseveli sous l'Etna.

Endor, v. de Palestine, séjour d'une pythonisse célèbre, qui fut consultée par Saül la veille de la bataille de Gelboé.

Endymion, berger de Carie aimé de Diane, fut condamné par Jupiter à un sommeil perpétuel.

Énée, prince troyen, dont Virgile a fait le héros de son *Enéide.*

Enfantin, ingénieur français, un des fondateurs du saint-simonisme (1796-1864).

Engaddi, v. de Palestine, tribu de Juda.

Engelmann, lithographe français, qui, en 1816, importa la lithographie en France (1788-1839).

Enghien (*duc d'*), fils d'Antoine-Henri de Bourbon, prince de Condé; fusillé dans les fossés de Vincennes (1772-1804). En lui s'éteignit la race des Condés.

Englishtown, ou **St. Ann,**

port de mer de la Nouv.-Ecosse (Victoria); 615 h.

Ennismore, canton de la prov. d'Ont. (Peterborough); 932 h.

Ennius, un des plus anciens poètes latins (239-169 av. J.-C.).

Énoch, nom de deux personnages de l'Ancien Testament.

Entrecasteaux (*d'*), navigateur fr. envoyé à la recherche de La Pérouse (1739-1793).

Éole, dieu des vents.

Éolide ou **Eolie,** ancienne contrée de l'Asie Mineure.

Éoliennes (*îles*), ancien nom des îles Lipari.

Épaminondas, célèbre général thébain, vainqueur des Lacédémoniens à Leuctres et à Mantinée (411-363 av. J.-C.).

* **Épée** (*abbé de l'*), né à Versailles, fondateur de l'institution des sourds-muets auxquels il apprit à se faire comprendre au moyen d'un langage de signes conventionnels (1712-1789).

Épernon (*duc d'*), un des favoris de Henri III (1554-1642).

Éperons (*Journée des*), nom donné à deux déroutes qu'éprouvèrent les armes françaises : l'une à Courtray, en 1302, contre les Flamands; l'autre à Guinegate, en 1513, contre les Anglais.

Éphèse, anc. ville de l'Asie Mineure, avait un temple de Diane mis au nombre des sept merveilles du monde, et qui fut brûlé par Erostrate.

Éphestion. V. *Héphestion.*

Ephraïm, deuxième fils de Joseph, donna son nom à l'une des douze tribus d'Israël.

Épicharis, femme romaine qui entra dans une conspiration contre Néron et s'étrangla pour ne pas révéler ses complices.

Épictète, philosophe stoïcien sous Marc-Aurèle (1er siècle).

Épicure, philosophe grec, qui faisait consister le souverain bien dans le plaisir, et le plaisir dans la modération en toutes choses (341-270 av. J.-C.).

Épidaure, v. de l'anc. Grèce, où Esculape rendait des oracles.

Épigones, nom donné aux fils des sept chefs qui périrent devant Thèbes (1312 av. J.-C.).

Épiménide, philosophe crétois du VIe siècle av. J.-C.

Épiméthée, frère de Prométhée, épousa Pandore.

Épinal, ville de France, ch.-l. du dép. des Vosges; 17,445 h.

Épinay (*Mme d'*), femme distinguée; bienfaitrice de J.-J. Rousseau; a publié des mémoires intéressants (1725-1783).

Épinay (*Adrien d'*), avocat et homme politique, né à l'île de France (1794-1839).

Épiphane (*saint*), Père et docteur de l'Eglise grecque (310-403).

Épire, contrée de l'anc. Grèce.

Eponine, femme du Gaulois Sabinus, qui entreprit d'affranchir la Gaule du joug des Romains. Il fut vaincu et vécut neuf ans dans un souterrain, grâce au dévouement de sa femme. Ayant été découvert, il fut condamné à mort et sa femme voulut partager son supplice (78 ans ap. J.-C.).

Epsom, bourg d'Angleterre, où, depuis 1779, ont lieu de célèbres courses de chevaux le 21 mai.

Équateur (*république de l'*), Etat de l'Amérique du Sud; 1,100,000 h.; cap. Quito.

Eques (*les*), ancien peuple d'Italie, dans le Latium.

Eramosa, canton de la province d'Ont. (Wellington); 3,118 h

Erard (*Sébastien*), fondateur d'une importante manufacture française de pianos, né à Strasbourg (1752-1831).

* **Érasme,** savant hollandais, né à Rotterdam, auteur de *Colloques* célèbres et de l'*Eloge de la folie.* Son style et son esprit l'ont fait surnommer le *Voltaire latin* (1467-1536).

Érato, muse de la poésie lyrique.

Eratosthène, mathématicien et philosophe célèbre de l'école d'Alexandrie (IIIe siècle av. J.-C).

Érèbe, nom donné quelquefois aux Enfers.

Erfurth, ville d'Allemagne (Prusse); 58,385 h. Napoléon y tint, en 1808, un congrès célèbre avec l'empereur de Russie et les princes allemands.

Éric, nom de quatorze rois de Suède dont les premiers remontent

à des temps plus ou moins fabuleux; le dernier, fils de Gustave Wasa, fut empoisonné en 1577.

Éric, nom de neuf rois de Danemark, dont le dernier mourut en 1439.

Éric, évêque du Groënland, premier apôtre de l'Amérique (1171).

Ericsson, célèbre ingénieur suédois (1803-1889).

Éridan, ancien nom du *Pô*.

Érié (*lac*), un des cinq grands lacs qui se déversent dans le fleuve St-Laurent; arrose la prov. d'Ont. au N., partie des Etats de New-York, Pensylvanie et de l'Ohio au S., et partie du Michigan à l'O. Longueur totale 240 milles, largeur moyenne 38 milles. Il est de 3,22 pieds plus élevé que le lac Ontario, dans lequel il se déverse par la rivière Niagara. Il abonde en excellent poisson. Son importance commerciale est considérable; décrit imparfaitement par Champlain qui ne put le reconnaître. Les Pères Chaumonot et de Brébeuf explorèrent la partie méridionale de ce lac en 1640.

Ériés, tribu sauvage du Canada, aussi appelée la *nation du Chat*, habitant la rive méridionale du lac qui porte encore leur nom; fut détruite par les Iroquois (1655).

Erin, canton de la prov. d'Ont. (Wellington); 4,018 h.

Erin, village de la prov. d'Ont. (Wellington); 591 h.

Erivan, v. de la Russie d'Asie; 9 h.

Erlon (*Drouet d'*), V. *Drouet*.

Ernestown, canton de la prov. d'Ont. (Lennox); 3,597 h.

Érostrate, Ephésien obscur qui, voulant rendre son nom immortel, incendia le temple de Diane à Ephèse, une des sept merveilles du monde, la nuit même où naquit Alexandre le Grand (356 av. J.-C.)

Ersch, bibliographe allemand, auteur d'une *Encyclopédie* (1766-1828).

Erskine (*Jean*), théologien écossais, fondateur de l'Église dissidente d'Ecosse.

Erskine, homme d'Etat et orateur anglais, né à Edimbourg (1750-1823).

Erwin de Steinbach, architecte de la cathédrale de Strasbourg; m. en 1318.

Érymanthe, mont. d'Arcadie, repaire d'un sanglier fameux tué par Hercule.

Érythrée (*mer*), nom donné par les anciens à la mer des Indes.

Erzéroum, ville de la Turquie d'Asie; 60,000 h.

Ésaü, frère aîné de Jacob, auquel il vendit son droit d'aînesse pour un plat de lentilles.

Escaut, fleuve qui prend sa source en France, dans le dép. de l'Aisne, traverse la Belgique et va se jeter en Hollande dans la mer du Nord; cours, 300 m.

Eschine, célèbre orateur d'Athènes, rival de Démosthène (389-314 av. J.-C.).

Eschyle, le père de la tragédie grecque (525-456 av. J. C.).

Esclavage, paraît avoir été introduit en Canada vers 1694 et avoir duré pendant un siècle; le dernier esclave fut vendu à Montréal en 1797.

Esclave (*lac de l'*), grand lac du territoire du Nord-Ouest canadien, long de 300 milles. Il se décharge dans le fleuve Mackenzie.

Esclaves (*guerres des*), nom donné à trois guerres que les Romains eurent à soutenir contre leurs esclaves révoltés (138 et 74 av. J.-C.).

Esclavonie ou **Slavonie.** V. *Croatie*.

Escobar, jésuite espagnol, fameux casuiste (1589-1669).

Escoumins (*St-Marcellin des*), paroisse de la prov. de Québec (Saguenay); 667 h.

Esculape, dieu de la médecine, fils d'Apollon, fut élevé par le centaure Chiron, qui lui apprit l'art de guérir.

Escurial (*l'*), palais et monastère près de Madrid, sépulture des rois d'Espagne.

Esdras, fameux docteur juif (Ve siècle av. J.-C.).

Esménard, poète fr. (1770-1811).

Esope, célèbre fabuliste grec; m. 560 av. J.-C.

Espagne, royaume au midi de l'Europe; 17,500,000 d'h.; cap. Madrid.

Espagnole (*rivière*), dans la prov. d'Ontario, prend sa source dans le district d'Algoma et se jette dans le lac Huron, après un cours d'env. 100 milles.

Espirito-Santo, province du Brésil; 100,717 h.

Esprit (*ordre du Saint-*), ordre de chevalerie créé en France par Henri III en 1578.

Esquesing, canton de la prov. d'Ont. (Halton); 4,435 h.

Esquilin (*mont*), une des sept collines de l'ancienne Rome.

Esquimalt, port de mer de la Colombie anglaise, dans l'île de Vancouver, à 3 milles de Victoria.

Esquimaux (*baie des*), baie de la Colombie anglaise, au sud-est de l'île de Vancouver.

Esquimaux, sauvages du Labrador, ennemis des Montagnais.

Essa, canton de la prov. d'Ont. (Simcoe); 3,592 h.

Essen, v. d'Allemagne (Prusse); 65,064 h.

Esséniens, sectaires juifs dont les doctrines offraient une grande analogie avec celles des premiers chrétiens.

Essex, comté d'Angleterre; 576,434 h.

Essex (*comte d'*), favori d'Elisabeth d'Angleterre, conspira contre elle et fut exécuté en 1601.

Essex, comté de la prov. d'Ont., entre le lac Erié et le lac Ste-Claire; ch.-l. Sandwich; 55,545 h.

Essex Centre, village de la province d'Ont. (Essex); 1,709 h.

Essling, village d'Autriche, près de Vienne, où les Français battirent les Autrichiens en 1809.

Estaing (*comte d'*), amiral de France, décapité en 1794.

Estancelin (*Louis*), publiciste français (1777-1858).

Este (*maison d'*), illustre famille princière d'Italie.

Esther, nièce de Mardochée, épouse d'Assuérus (VIIe siècle av. J.-C.).

Esthonie, pays de la Russie d'Europe, près du golfe de Finlande; ch.-l. Revel; 381,858 h.

Estienne, illustre famille d'imprimeurs-libraires et d'érudits français. Les plus célèbres de ses membres furent Robert Estienne (1503-1559) et son fils Henri (1532-1598).

Estoile (*Pierre de l'*), annaliste français (1540-1611).

Estrades (*maréchal Godefroy, comte d'*), huitième vice-roi de la Nouvelle-France (1662), en remplacement du marquis de Feuquières; m. en 1686.

Estramadure espagnole, province d'Espagne; cap. Badajoz; 730,000 h.

Estramadure portugaise, province du Portugal; ch.-l. Lisbonne; 946,472 h.

Estrées (*famille d'*), famille noble de l'Artois, à laquelle appartenait la belle *Gabrielle d'Estrées.*

Estrées (*maréchal Jean, comte d'*), neuvième vice-roi de la Nouvelle-France (1686); m. en 1707.

Estrées (*maréchal Marie-Victor, comte d'*), dixième vice-roi de la Nouvelle-France de 1707 à 1737.

Étang du Nord, paroisse et village de la province de Québec (Gaspé), dans les îles de la Madeleine; 1,952 h.

Étampes (*duchesse d'*), favorite de François Ier (1508-1576).

États-Unis de l'Amérique du Nord, ou **Union américaine,** grande et puissante république fédérative composée de 44 États, 1 district fédéral et 6 territoires, et gouvernée par un président, un sénat et une chambre de représentants; 63,000,000 habitants; cap. Washington; villes principales New-York, Chicago, Philadelphie, Brooklyn, St-Louis, Boston, Baltimore, San-Francisco, etc.

Etchemin, rivière de la prov. de Québec, qui prend sa source dans le lac du même nom et tombe dans le St-Laurent à peu de distance de Lévis, après un parcours d'environ 50 milles; connue pour sa pêche au saumon.

Etchemins, tribu sauvage qui habitait le pays qu'arrosent les rivières Saint-Jean et Ste-Croix.

Étéocle, fils d'Œdipe et de Jocaste, disputa à son frère Polynice le trône de Thèbes; les deux frères s'entretuèrent.

Éternité (*cap*), imposant promontoire de 1,800 pieds de haut, sur la rive gauche du Saguenay, à 30 milles de son embouchure; il est un objet de grande attraction pour les touristes.

Éthelbald, roi d'Angleterre de 857 à 860.

Éthelbert, roi d'Angleterre de 860 à 866.

Éthelred Ier, roi d'Angleterre de 866 à 871.

Éthelred II, roi d'Angleterre de 978 à 1013.

Éthelwolf, roi d'Angleterre de 833 à 857.

Éthiopie, ancienne contrée d'Afrique, au sud de l'Egypte.

Étienne (*saint*), premier martyr, lapidé environ neuf mois après la mort de J.-C.

Étienne Ier (*saint*), pape de 253 à 257.

Étienne II, pape de 752 à 757, reçut de Pepin le Bref l'exarchat de Ravenne. C'est de lui que date l'autorité temporelle des papes.

Étienne III, pape de 768 à 772.

Étienne IV, pape de 816 à 817.

Étienne V, pape de 885 à 891.

Étienne VI, pape en 896, étranglé en 897.

Étienne VII, pape de 929 à 931.

Étienne VIII, pape de 939 à 942.

Étienne IX, pape de 1057 à 1058.

Étienne Ier (*saint*), roi de Hongrie de 997 à 1038.

Étienne II, dit **le Foudre** ou

l'Éclair, roi de Hongrie de 1114 à 1131.

Étienne III, roi de Hongrie de 1161 à 1173.

Étienne IV, roi de Hongrie de 1270 à 1272.

Étienne de Blois, roi d'Angleterre de 1135 à 1154.

Étienne, auteur dramatique et publiciste français (1777-1845).

Etna, volcan de l'île de Sicile.

Etobicoke, canton de la prov. d'Ont. (York) ; 4,558 h.

Etolie, contrée de l'ancienne Grèce.

Étrurie, ancienne région de l'Italie.

Eubée, île de l'ancienne Grèce aujourd'hui *Négrepont*.

Eucharis, nymphe de la déesse Calypso.

Euclide, célèbre géomètre grec, vers 320 av. J.-C.

Eudes, duc de France et comte de Paris, qu'il défendit contre les Normands ; fut proclamé roi par les seigneurs en 888, mourut en 898.

Eudoxe, astronome grec ; m. vers 350 av. J.-C.

Eudoxie, femme d'Arcadius, empereur d'Orient ; m. en 404.

Eudoxie, femme de Théodose II, empereur d'Orient ; m. en 460.

Eudoxie, fille de la précédente, épouse de Valentinien III, empereur d'Occident (422-463).

Eugène Ier (*saint*), pape de 654 à 658.

Eugène II, pape de 824 à 827.

Eugène III, pape de 1145 à 1153.

Eugène IV, pape de 1431 à 1447.

Eugène de Savoie, connu sous le nom de *Prince Eugène*, illustre général des armées impériales d'Allemagne, un des plus grands hommes de guerre de son temps (1663-1736).

Eugène de Beauharnais, beau-fils de Napoléon Ier, vice-roi d'Italie (1781-1824).

Eugénie (*sainte*), abbesse, m. en 735.

Eulalie (*sainte*), vierge, martyrisée à l'âge de 12 ans en 308.

Euler, savant mathématicien, né à Bâle (1707-1783).

Eumène, un des lieutenants d'Alexandre ; roi de Cappadoce et de Paphlagonie ; tué en 315 av. J.-C.

Eumène Ier, roi de Pergame de 263 à 241 av. J.-C.

Eumène II, roi de Pergame de 198 à 157 av. J.-C.

Euménides, nom sous lequel on désigne souvent les trois Furies.

Eupatoria, ville et port de Crimée ; 11,000 h.

Eupatrides, nom générique donné aux anciennes et aristocratiques familles d'Athènes.

Euphemia, canton de la prov. d'Ont. (Middlesex) ; 2,523 h.

Euphrasia, canton de la prov. d'Ont. (Grey) ; 3,537 h.

Euphrasie (*sainte*), religieuse de la Thébaïde ; m. en 410.

Euphrate, fleuve de la Turquie d'Asie, qui se jette dans le golfe Persique après un cours de 1,800 milles.

Euphrosyne, une des trois Grâces.

Eure, rivière de France, affluent de la Seine ; cours, 160 m.

Eure, dép. de France, ch.-l. Evreux ; 358,820 h.

Eure-et-Loir, dép de France, ch.-l. Chartres ; 283,719 h.

Euripide, célèbre poète tragique grec (480-407 av. J.-C.).

Europe, une des cinq parties du monde, la plus petite pour la superficie, la deuxième pour la population, l'Asie tenant le premier rang, mais la plus riche, la plus civilisée, la plus éclairée, la plus puissante. Elle est comprise entre la mer Glaciale arctique au N. ; l'océan Atlantique à l'O. ; la Méditerranée et ses annexes, ainsi que le Caucase, au S. ; la mer Caspienne, les monts Ourals, le fleuve Oural à l'E. Sa superficie est de 3,450 m. de longueur sur 2,420 de largeur, et sa population est de 336,380,000 habitants. Elle est divisée en 16 Etats principaux, 4 au N. : les îles Britanniques, le Danemark, la Suède et la Norvège et la Russie ; 7 au centre : la France, la Belgique, la Hollande, la Suisse, l'Autriche, l'empire d'Allemagne et le Danemark ; 5 au S. : l'Espagne, le Portugal, l'Italie, la Turquie et la Grèce. Fleuves principaux : le Rhin, le Rhône, la Loire, la Garonne, la Seine, le Danube, l'Oural, le Volga, le Don, le Dniester, le Dniéper, l'Adige, l'Ebre, l'Elbe, le Wéser, le Douro, le Tage, etc. Montagnes principales : les monts Ourals, les Alpes, les Pyrénées, etc.

Europe, sœur de Cadmus, fut enlevée par Jupiter et transportée dans la partie du monde qui a pris son nom.

Eurotas, rivière de la Laconie, qui arrosait Sparte.

Eurybiade, général spartiate, qui commandait à Salamine avec Thémistocle (480 av J.-C.).

Eurydice, femme d'Orphée.

Eurysthée, parent et ennemi d'Hercule auquel, selon la Fable, il imposa les *douze travaux*.

Eusèbe (*saint*), pape en 310.

Eusèbe, évêque de Césarée, le père de l'histoire ecclésiastique (267-338).

Eustache (*saint*), martyr en 130.

Eustache de Saint-Pierre. V. *St-Pierre.*

Euterpe, Muse de la musique et de la poésie lyrique.

Eutrope, ministre d'Arcadius, mis à mort en 399.

Eutychès, hérésiarque grec du Ve siècle.

Évandre, prince du Latium, accueillit Enée et l'aida contre les Rutules.

Evans (*Marie-Anne*), femme de lettres anglaise connue sous le pseudonyme de *George Eliot* (1820-1880).

Evans (*Oliver*), mécanicien américain, inventeur des machines à vapeur à haute pression (1755-1811).

Évariste (*saint*), pape de 100 à 109.

Ève, nom de la première femme.

Everett (*Edward*), homme d'Etat américain (1794-1865).

Evilmérodac, roi de Babylone (VIe siècle av. J.-C.).

Évora, v. du Portugal ; 23,500 h.

Evreux, ville de France, ch.-l. du dép. de l'Eure ; 16,755 h.

Ewald, théologien et orientaliste allemand, né à Gœttingue (1803-1875).

Exeter, v. d'Angleterre (comté de Devon) ; 41,750 h.

Exeter, village de la prov. d'Ont. (Middlesex) ; 1,800 h.

Exmouth (*lord*), amiral anglais (1757-1833).

Exupère (*saint*), archevêque de Toulouse, m. en 410 ; fête le 14 juin.

Eyck (*Van*). V. *Van Eyck.*

Eylau, v. d'Allemagne (Prusse), où Napoléon remporta une victoire sur les Russes et les Prussiens en 1807.

Eyma (*Xavier*), littérateur français, né à Saint-Pierre [Martinique] (1816-1876).

Eyre (*sir William*), administrateur du Canada en l'absence de sir Edmund Head (1857).

Ézéchias, roi de Juda de 723 à 694 av. J.-C.

Ézéchiel, l'un des quatre grands prophètes (VIe siècle av. J.-C.).

Ezraël ou **Azraël,** l'ange de la mort, chez les mahométans.

F

Fabert, illustre capitaine, maréchal de France (1599-1662).

Fabien (*saint*), pape de 236 à 250.

Fabiens, nom donné à la famille romaine des Fabius, dont 306 membres, qui s'étaient chargés de combattre seuls les Véiens, périrent en 477 av. J.-C.

Fabius Maximus Rullianus, consul romain, vainquit les Samnites en plusieurs rencontres (IVe siècle av. J.-C.).

Fabius Pictor, historien latin (216 av. J.-C.).

Fabius Cunctator, ou le Temporiseur, illustre Romain qui fut nommé dictateur après la défaite de Trasimène (217 av. J.-C.) et qui sut, par sa prudence, arrêter les progrès d'Annibal (275-202 av. J.-C.).

Fabre, peintre français (1766-1837).

Fabre (*Edouard*), fondateur de la première librairie importante à Montréal; mort en 1854.

Fabre d'Eglantine, poète dramatique français; m. sur l'échafaud (1755-1794).

Fabre d'Olivet, littérateur fr. (1767-1825).

Fabricius, général romain, célèbre par la simplicité de ses mœurs, sa probité et son désintéressement. Il fut deux fois consul (282 et 278 av. J.-C.), et mourut si pauvre que l'Etat dut pourvoir à ses funérailles.

Fabroni, biographe italien (1732-1803).

Fabroni (*J. Valentin*), savant chimiste italien (1752-1822).

Fabvier, général et pair de France (1782-1855).

Faenza, v. du roy. d'Italie; 36,000 h.; grand commerce de faïence.

Fagon, premier médecin de Louis XIV (1638-1718).

Fahrenheit, savant physicien allemand, inventeur du thermomètre qui porte son nom (1690-1736).

Faidherbe, général fr., né à Lille en 1818; m. à Paris en 1889. Il organisa habilement la colonie française du Sénégal et commanda l'armée du Nord en 1870-71.

Faillon (*Etienne-Michel*), prêtre de Saint-Sulpice, né en France en 1799, vint au Canada en 1849 et en 1854; auteur de l'*Histoire de la colonie française en Canada* (1534-1675), et de plusieurs monographies canadiennes d'une grande valeur historique; m. à Paris en 1870.

Fainéants (*rois*), nom donné aux derniers rois de la race mérovingienne, qui laissèrent toute l'autorité aux maires du Palais, depuis Thierry III (670) jusqu'à Childéric III (752).

Fairfax, général anglais qui prit une part active à la révolution dont Cromwell fut plus tard le chef (1614-1671).

Fairfield, village de l'île du P.-Edouard (King's); env. 450 h.

Fairford, canton du Manitoba (Lisgar); 1,167 h.

Fairy (*lac*), lac de la Nouv.-Ecosse, sur la riv. Liverpool, longueur environ 6 milles, largeur 6 milles. C'est de ses rives que les Acadiens furent enlevés pour être dispersés pendant la guerre anglo-française (1755).

* **Falardeau** (*le chevalier Antoine-Sébastien*), illustre peintre florentin d'origine canadienne française, né au Cap-Santé près Québec en 1822; a surtout excellé comme copiste des grands maîtres; créé chevalier de Saint-Louis par le grand-duc de Toscane; mort à Florence en 1890.

Falères, anc. v. d'Etrurie, connue surtout par l'aventure du maître d'école qui proposa à Camille de lui livrer les enfants des premières familles de la ville qu'assiégeait alors le général romain.

Falerne, vignoble et vin très célèbre chez les anciens Romains.

Faliero (*Marino*), doge de Venise, décapité (1278-1355).

Falkland (*îles*), *ou* **Malouines,** archipel de l'océan Atlantique, près de la pointe S. de l'Amérique méridionale; 1,660 h.

Falloux (*comte de*), publiciste et homme politique français (1811-1886).

Fall-River, ville des Etats-Unis (Massachusetts); 74,398 h.

Falmouth, ville et port de mer de la Nouv.-Ecosse (Hants); 829 h.

Famille (*pacte de*), traité conclu en 1761 entre les Bourbons de France, d'Espagne et d'Italie pour résister à la puissance navale de l'Angleterre.

Family Compact. V. *Pacte de famille*.

Famine (*lusse de la*), sur le lac Ontario; M. de la Barre, dont les troupes manquaient de vivres, y conclut un honteux traité avec les Iroquois qu'il était allé attaquer (1684).

Famine (*pacte de*), nom donné par le peuple, en France, au monopole du commerce des blés, exercé par une compagnie privilégiée de 1765 à 1789.

Fanariotes, nom donné aux descendants des Grecs qui restèrent à Constantinople après la prise de cette ville par Mahomet II, en 1453.

Fancamp (*Pierre Chevrier, baron de*), prêtre, fut un des fondateurs de la compagnie de Montréal (1639-40).

Faraday (*Michael*), célèbre physicien et chimiste anglais (1791-1867).

Faraud (*Mgr Henri*), de la congrégation des Oblats, 1er vicaire apostolique d'Athabaska-Mackenzie, né en France en 1828, ordonné prêtre à St-Boniface le 8 mai 1847, sacré évêque titulaire d'Anémour en 1864; décédé en 1890.

* **Faribault** (*George-Barthélemy*), né à Québec en 1789; secrétaire perpétuel de la société littéraire et historique de Québec; a publié plusieurs documents historiques canadiens et un catalogue d'ouvrages sur l'histoire de l'Amérique; archéologue, historien et critique de grand mérite; m. en 1866.

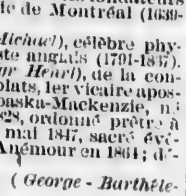

Farnham. V. *West Farnham*.

Farnham Est, canton de la province de Québec (Brome); 2,045 habitants.

Farquhar, auteur dramatique anglais (1678-1707).

Farragut, commandant de l'escadre du Nord pendant la guerre de Sécession (1801-1870).

Fatimites, dynastie musulmane; tire son nom de Fatime, fille de Mahomet.

Faucher (*les frères*), connus sous le nom de *Jumeaux de la Révole*, nommés ensemble généraux dans les guerres de la Vendée; fusillés ensemble en 1815.

Faucher (*Léon*), homme politique et publiciste fr. (1803-1854).

Faucigny (*le*), anc. province des Etats sardes, formant aujourd'hui une partie du dép. de la Haute-Savoie.

Faugère (*Prosper*), érudit français (1810-1887).

Fausta, femme du grand Constantin, fut mise à mort en 327, pour avoir accusé faussement Crispus, son fils.

Faustine, nom de deux impératrices romaines: l'une femme d'Antonin le Pieux, et l'autre de Marc-Aurèle.

Favart, poète dramatique fr. (1710-1792).

Favart (*madame*), femme du précédent, actrice célèbre (1727-1772).

Favre (*Jules*), avocat et homme d'Etat français (1809-1880).

Fawcett, économiste anglais (1833-1884).

Fawkes, un des chefs de la *Conspiration des poudres*, en Angleterre; décapité en 1605.

Fécamp, petite ville de France (Seine-Infér.), port de mer sur la Manche; 13,247 h.

Federici, poète dramatique italien (1749-1803).

Fédor, nom de trois czars de Russie, qui régnèrent de 1584 à 1598, en 1605, et de 1676 à 1682.

Feletz (*l'abbé*), critique fr. (1767-1850).

Félicité (*sainte*), dame romaine qui subit le martyre avec ses sept fils en 164; fête le 10 juillet.

Félix Ier (*saint*), pape de 269 à 274.

Félix II, antipape de 355 à 358.

Félix III, pape de 483 à 489.

Félix IV, pape de 526 à 530.

Félix (*le P.*), célèbre prédicateur jésuite, né à Neuville-sur-Escaut (Nord) en 1810. Il a de 1856 à 1886 fait à Notre-Dame des conférences remarquées. Décédé en 1892.

Feller (*François-Xavier*), jésuite, auteur d'un *Dictionnaire historique* (1735-1802).

Feltre, v. d'Italie; 12,600 h.

Feltre (*le duc de*). V. *Clarke*.

* **Fénelon** (*François de Salignac de La Mothe*), l'un des meilleurs écrivains français, archevêque de Cambrai; fut précepteur du duc de Bourgogne, fils de Louis XIV, et l'auteur du *Télémaque*, de l'*Education des filles*, du *Traité de l'existence de Dieu*, etc. (1651-1715).

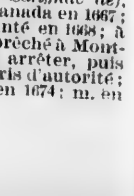

Fénelon (*Fra de Salignac de*), sulpicien, arrivé au Canada en 1667; était à la baie de Quinté en 1668; à la suite d'un sermon prêché à Montréal, Frontenac le fit arrêter, puis condamner pour mépris d'autorité; il repassa en France en 1674; m. en 1679.

Fenelon, canton de la province d'Ont. (Victoria) ; 2,809 h.

Fenelon Falls, village de la prov. d'Ont. (Victoria) ; 1,219 h.

Féniens ou **Fenians,** secte politique et religieuse formée en 1861 dans le but d'arracher l'Irlande à la domination anglaise, et qui est très répandue en Amérique. En 1866, les Féniens des Etats-Unis envahirent le Canada à Niagara et à St-Albans ; leur chef O'Neil fut fait prisonnier et l'invasion repoussée sur toute la ligne par les troupes canadiennes ; ils tentèrent une autre tentative en 1870, sans plus de succès.

Fer (*Ile de*), la plus occidentale des Canaries ; 5,500 h.

Ferdinand Ier, empereur d'Allemagne de 1556 à 1564.

Ferdinand II, empereur d'Allemagne de 1619 à 1637.

Ferdinand III, empereur d'Allemagne de 1637 à 1657.

Ferdinand Ier, le Grand, roi de Castille en 1033, de Léon en 1037, de Navarre en 1054 ; m. en 1065.

Ferdinand II, roi de Léon de 1157 à 1188.

Ferdinand III, roi de Castille en 1217, de Léon en 1230 ; m. en 1252.

Ferdinand IV, roi de Castille et de Léon de 1295 à 1312.

* **Ferdinand V, le Catholique,** roi d'Aragon et de Castille de 1452 à 1516. Il épousa Isabelle de Castille, détruisit la domination des Maures en Espagne en prenant Grenade, donna son appui à l'Inquisition, et fit des conquêtes importantes dans la Péninsule.

Ferdinand VI, fils de Philippe V, roi d'Espagne de 1746 à 1759.

Ferdinand VII, fils de Charles IV ; fut relégué par Napoléon à Valençay, dép. de l'Indre, de 1808 à 1814 ; régna sur l'Espagne de 1814 à 1833.

Ferdinand Ier, roi de Sicile et d'Aragon (1409-1416).

Ferdinand II, roi d'Aragon et de Sicile en 1479 ; le même que Ferdinand V, le Catholique.

Ferdinand Ier, roi de Naples de 1458 à 1494.

Ferdinand II, petit-fils du précédent, roi de Naples de 1495 à 1496.

Ferdinand III, roi de Naples en 1504 ; le même que Ferdinand V, le Catholique.

Ferdinand IV, roi des Deux-Siciles en 1759 ; dépouillé du royaume de Naples par Napoléon en 1806 ; rétabli dans cette partie de ses Etats en 1815 ; m. en 1825.

Ferdinand V, roi des Deux-Siciles de 1830 à 1859.

Ferdinand, roi du Portugal de 1367 à 1383.

Ferdinand, nom de trois grands-ducs de Toscane.

Fergus, village de la province d'Ont. (Wellington) ; 1,500 h.

Ferguson (*Adam*), historien et moraliste écossais (1724-1816).

Ferguson (*Robert*), poète écossais (1751-1774).

Fergusson (*James*), archéologue anglais (1808-1886).

* **Ferland** (*Jean-Baptiste-Antoine*), prêtre canadien, écrivain et historien distingué ; a écrit l'histoire du Canada sous la domination française (1534-1759) et plusieurs autres ouvrages d'un grand intérêt historique ; né à Montréal en 1805 ; m. en 1865.

Fernambouc, ville du Brésil ; 130,000 h.

Fernando-Po, île d'Afrique, près de la côte de Guinée ; 20,000 habitants.

Ferney, petite ville de France (Ain), fut habitée longtemps par Voltaire.

Féroé (*Iles*), archipel danois au N. de l'Ecosse ; 11,220 h.

Ferrand (*comte*), homme d'Etat et écrivain fr. (1751-1825).

Ferrare, v. du roy. d'Italie ; 75,553 h.

Ferry (*Jules*), homme politique français, né à Saint-Dié [Vosges] (1832-1893).

Fesch, oncle de Napoléon Ier, archevêque de Lyon, grand aumônier de l'Empire (1763-1839).

Feu (*Terre de*), archipel de l'Amérique méridionale, au sud de la Patagonie.

Feuchère, célèbre statuaire français, né à Paris (1807-1852).

Feuerbach, criminaliste allemand (1775-1833).

Feuillade (*duc de La*), nom de deux maréchaux de France, père et fils, sous Louis XIV et sous la Régence.

Feuillet (*Octave*), romancier français, né à Saint-Lô (1812-1891).

Fenquières (*Isaac de Pas, marquis de*), septième vice-roi de la Nouvelle-France (1660).

Féval (*Paul*), romancier français, né à Rennes (1817-1887).

Février (*Journées des* 22, 23 *et* 24) 1848, qui décidèrent la chute de Louis-Philippe et la proclamation de la république.

Feydeau (*Ernest*), écrivain français (1821-1873).

Fez, ville du Maroc; 100,000 h.

Fezzan, pays de l'Etat de Tripoli.

Fiacre (*saint*), patron des jardiniers; m. en 670.

Fichte, philosophe allemand (1762-1814).

Fidènes, anc. v. du pays des Sabins.

Fielding, romancier anglais, auteur de *Tom Jones* (1707-1754).

Fieschi, régicide corse, attenta à la vie de Louis-Philippe au moyen d'une machine infernale; exécuté à Paris en 1835.

Fiévée, publiciste et littérateur fr. (1767-1839).

Filangieri, publiciste italien (1752-1788).

Filassier, écrivain fr. (1736-1806).

Fillmore (*Millard*), 13e président des États-Unis de 1850 à 1853 (1800-1874).

Filon (*Benjamin*), archéologue français (1819-1881).

Fils de la Liberté, association secrète de jeunes Canadiens, organisée à Montréal en 1837, pour activer le soulèvement populaire; elle eut une rencontre sanglante avec le *Doric Club* (7 nov. 1837).

Finch, canton de la prov. d'Ont. (Cornwall et Stormont); 3,509 h.

Fingal, héros calédonien du IIIe siècle; père d'Ossian.

Finistère (*cap*), à l'angle N.-O. de l'Espagne.

Finistère, dép. de France, ch.-l. Quimper; 707,820 h.

Finlande, province de la Russie; 2,176,421 h.

Finmark, prov. de la Norvège, près de la Laponie russe; 24,075 h.

Finnois, peuple du nord de l'Europe et de l'Asie, qu'on croit être une des branches des Huns.

Fionie, île du Danemark; 200,000 h.

Fioravanti, compositeur italien, né à Rome (1767-1837).

Fiorentino, critique d'art, né à Naples (1806-1861).

Firmin (*saint*), évêque d'Amiens, martyrisé en 287; fête le 25 septembre.

Fitzroy, canton de la province d'Ont. (Carleton); 2,940 h.

Five Islands, village de la Nouv.-Ecosse (Colchester); 900 h.

Flahaut (*le comte de*), aide de camp de Napoléon Ier, ambassadeur en Angleterre sous Napoléon III, né à Paris (1785-1870).

Flamborough East, canton de la prov. d'Ont. (Wentworth); 2,661 h.

Flamborough West, canton de la prov. d'Ontario (Wentworth); 3,079 h.

Flamel (*Nicolas*), écrivain, curé et libraire de l'université de Paris, amassa des richesses considérables, ce qui fit croire qu'il avait découvert la pierre philosophale. Il fit un noble usage de sa fortune et fonda plusieurs hôpitaux; m. en 1418.

Flaminius, consul et général romain en 197 av. J.-C.

Flaminius Nepos, consul romain, perdit la bataille de Trasimène et y fut tué en 217 av. J.-C.

Flandin, peintre et archéologue fr., né à Naples (1809-1876).

Flandre-Française, anc. province de France, avait pour cap. Lille.

Flandre-Orientale, province du royaume de Belgique; ch.-l. Gand.

Flandre-Occidentale, province du royaume de Belgique; ch.-l. Bruges.

Flandrin, peintre fr. (1809-1864).

Flatters, lieutenant-colonel fr. (1832-1881).

Flaubert (*Gustave*), romancier réaliste français (1821-1880).

Flavien (*saint*), patriarche d'Antioche; m. en 404.

Fléché (*Jessé*), prêtre français qui vint en Acadie avec Poutrincourt (1610); baptisa un grand nombre de Souriquois ainsi que leur chef Membertou; repassa en France l'année suivante.

* **Fléchier** (*Esprit*), orateur sacré, évêque de Nîmes, né à Pernes. Sans être l'égal de Bossuet, il reste un écrivain habile et ingénieux, malgré la recherche de son style (1632-1710).

Flesselles (*Jacques de*), prévôt des marchands de Paris; tué le 14 juillet 1789.

Flessingue, port et ville de la Hollande; 15,000 h.

Fletcher (*John*), juge du banc de la reine pour le district de Saint-François, fut accusé par la chambre de tyrannie et d'abus envers les habitants (1787-1844).

Fleurieu (*comte de*), diplomate et sénateur sous l'Empire (1738-1810).

Fleurus, ville de Belgique, où Jourdan vainquit les Autrichiens en 1794.

Fleury (*l'abbé*), confesseur de Louis XV, auteur d'une *Histoire ecclésiastique*, d'un *Catéchisme historique*, etc. (1640-1723).

Fleury (*cardinal de*), évêque de Fréjus, ministre de Louis XV (1653-1743).

Fleury, célèbre comédien français (1751-1822).

Fleury (*Lém*), paysagiste français (1804-1858).

Fleury Mesplet. V. *Mesplet.*

Flocon (*Ferdinand*), publiciste et homme politique fr. (1800-1866).

Flore, déesse des fleurs.

Florence, ville du roy. d'Italie, sur l'Arno; 170,000 h.

Florence, village de la prov. d'Ont. (Lambton); env. 500 h.

Florenceville, village du Nouveau-Brunswick (Carleton); 400 habitants.

Florian, fabuliste fr. (1755-1794).

Florida-Blanca, homme d'Etat espagnol (1729-1808).

Floride, un des Etats-Unis de l'Amérique du Nord; 269,500 h.; cap. Tallahassee.

Florien, empereur romain en 276, ne régna que deux mois.

Florus, historien latin, contemporain de Trajan.

Flos, canton de la prov. d'Ontario (Simcoe); 3,783 h.

Flotte (*Paul de*), homme politique fr. (1817-1860).

Flourens, savant physiologiste fr. (1794-1867).

Fo, fondateur d'une secte religieuse en Chine.

Fodéré, savant médecin fr. (1764-1835).

Foë (*Daniel de*), romancier anglais, auteur de *Robinson Crusoé* (1663-1731).

Fo-hi ou **Fou-hi,** législateur et premier empereur de la Chine, vers 2950 av. J.-C.

Foix, ville de France, ch.-l. du dép. de l'Ariège; 7,369 h.

Foix (*comté de*), ancienne prov. de France.

Foix (*Gaston de*), neveu de Louis XII, gagna la bataille de Ravenne en 1512, et fut tué en pour suivant les vaincus.

Folly Village, port de mer de la Nouv.-Ecosse (Colchester); 500 h.

Fonfrède (*Boyer*), conventionnel, guillotiné en 1793.

Fontaine, architecte fr. (1762-1853).

Fontaine-Française, petite v. de France (Côte-d'Or), où Henri IV vainquit le duc de Mayenne en 1595.

Fontainebleau, v. de France (Seine-et-Marne); 13,340 h.; remarquable par sa forêt et son beau château où Napoléon signa son abdication et fit ses adieux à sa vieille garde en 1814.

Fontana (*Félix*), physicien et anatomiste fr. (1730-1805).

Fontanes (*de*), littérateur et homme d'Etat fr. (1757-1821).

Fontanges (*duchesse de*), succéda à madame de Montespan comme favorite de Louis XIV (1661-1681).

Fontarabie, ville forte d'Espagne, au fond du golfe de Gascogne; 3,700 h.

Fontenay ou **Fontenoy-en-Puisaye,** village du dép. de l'Yonne (France), où plusieurs historiens placent le théâtre de la victoire que Charles le Chauve et Louis le Germanique remportèrent sur leur frère Lothaire, le 25 juin 841.

Fontenelle, littérateur fr. connu par plusieurs ouvrages: la *Pluralité des mondes*, les *Dialogues des morts*, etc. (1657-1757).

Fontenoy, village de Belgique, où le maréchal de Saxe battit les Anglais et les Autrichiens en 1745.

Foote, auteur et acteur anglais, d'une grande verve comique (1721-1777).

Forbes, général anglais qui occupa le fort Duquesne à la fin de la campagne de 1758, le répara et lui donna le nom de fort Pitt.

Forbin (*le comte*), intrépide marin français (1656-1733).

Forbin, peintre fr. (1779-1841).

Forbin-Janson (*Charles-Auguste de*), évêque de Nancy, célèbre au Canada par ses prédications (1840-41); m. en 1844.

Forbonnais, économiste français (1722-1800).

Forcellini, savant philologue italien (1688-1768).

Forest, village de la prov. d'Ont. (Lambton); 2,057 h.

Forêt Noire, vaste forêt d'Allemagne, dans le grand-duché de Bade et le Wurtemberg.

Forez (*le*), anc. pays de France, voisin du Lyonnais.

Forks St. Mary's, établissement de la Nouv.-Ecosse (Guysborough); 863 h.

Forli, ville d'Italie; 40,000 h.

Formose, île de la Chine, qui a environ 3,000,000 d'h.

Formose, pape de 891 à 896.

Fornoue, bourg du royaume d'Italie, où Charles VIII battit les Italiens en 1495.

Fort Erié, village de la prov. d'Ont. (Welland); 934 h.

Fort Francis, établissement de la prov. d'Ont. (Algoma); 1,339 h.

Fortin d'Urbain, écrivain fr. (1756-1853).

Fortoul, écrivain fr. et ministre de l'instruction publique (1811-1856).

Fort-Royal ou **Fort-de-France,** cap. de la Martinique; 15,000 habitants.

Fortunat, poète latin, évêque de Poitiers (530-609).

Fortunées (*îles*), ancien nom des îles Canaries.

Fort Wayne, ville des Etats-Unis (Indiana); 35,393 h.

Fort William, Ont. V. *Prince Arthur's Landing.*

Foscari, doge de Venise de 1423 à 1457.

Foscolo, écrivain et poète italien (1777-1827).

Foucault, premier conseiller au conseil supérieur de Québec, qu'il installa à Montréal (1759).

Foucault (*Léon*), physicien fr., a démontré le mouvement diurne de la terre au moyen d'une pendule (1819-1868).

Fouché (*Joseph*), conventionnel, ministre de la police et duc d'Otrante sous l'Empire (1754-1820).

Foucher (*Louis-Charles*), élu par la ville de Montréal (1796), il fut solliciteur général (1800); le seul Canadien catholique qui, comme tel, vota pour que les biens des jésuites passassent à la couronne; juge puîné de la cour du banc de la reine en 1812; m. en 1829.

Foulon, nom donné à une partie de la grève au-dessus de Québec; c'est là que le général anglais Wolfe réussit à débarquer ses troupes dans la nuit du 12 au 13 septembre 1759; Arnold suivit le même chemin en 1775.

Foulon, contrôleur général des finances, tué par le peuple de Paris en 1789.

Foulques, curé de Neuilly, prédicateur de la quatrième croisade sous le pontificat d'Innocent III, en 1199.

Foulques, nom porté par plusieurs comtes d'Anjou.

Fouquet (*Nicolas*), surintendant des finances, condamné comme dilapidateur, mourut dans la citadelle de Pignerol après dix-neuf ans de captivité (1615-1680).

Fouquier-Tinville, accusateur public du tribunal révolutionnaire, pourvoyeur infatigable de la guillotine, sur laquelle il monta lui-même en 1795.

Fourches Caudines, défilés où l'armée romaine, cernée par les Samnites, fut réduite à l'humiliation de passer sous le joug (321 av. J.-C.).

Fourcroy, célèbre chimiste fr. (1755-1809).

Fourichon, marin fr., membre du gouvernement de la Défense nationale (1809-1884).

Fourier (*baron*), physicien français (1768-1830).

Fourier (*Charles*), chef de l'école phalanstérienne (1772-1837).

***Fourvières** (*Notre-Dame de*), célèbre lieu de pèlerinage à Lyon.

Fox, orateur et homme d'Etat anglais, célèbre par son opposition au ministère Pitt (1749-1806.)

Fox Creek, établissement du Nouv.-Brunswick (Westmoreland); env. 600 h.

Foy, général fr., orateur politique (1775-1825).

Fra Diavolo, célèbre chef de brigands italien; pendu en 1806.

Fragonard, peintre fr. 1732-1806).

Framboise, établissement de la N.-Ecosse (Richmond); 656 h.

Français, lac de la Colombie anglaise.

Françaises (*rivière*), en anglais **French River,** rivière de la prov. d'Ontario, réunit le lac Nipissing à la baie Georgienne; longueur env. 50 milles.

France, un des principaux Etats de l'Europe occidentale; 38,218,930 h. Cap. Paris. Villes principales: Lyon, Marseille, Bordeaux, Lille, Toulouse, Cherbourg, Nantes, etc. Ses principaux cours d'eau sont: la Seine, la Loire, le Rhône, la Garonne, l'Oise, la Saône, l'Allier, la Moselle, la Meuse, la Somme, la Charente, l'Adour, le Drôme, la Durance, etc. Les plus hautes montagnes sont: les Alpes et les Pyrénées, les Cévennes, les monts d'Auvergne, la Côte d'Or, les Vosges.

France (*Ile de*). V. *Ile de France* et *Maurice.*

Francfort-sur-le-Mein, ville d'Allemagne (Prusse), ancienne ville libre de la Confédération germanique; 154,513 h.

Francfort-sur-l'Oder, ville d'Allemagne (Prusse); 54,085 h.

Franche-Comté, anc. prov. de France; cap. Besançon; forme depuis 1790, les départements de la Haute-Saône, du Doubs et du Jura, et une faible partie de celui de l'Ain.

*** Franchère** (*Gabriel*), célèbre voyageur canadien, né à Montréal en 1786, explora une grande partie du Nord-Ouest et traversa les montagnes Rocheuses avant aucun autre Américain; a écrit une relation intéressante de ses voyages (1810-14); m. à New-York en 1863.

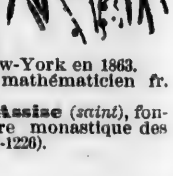

Francœur, mathématicien fr. (1773-1849).

François d'Assise (*saint*), fondateur de l'ordre monastique des franciscains (1182-1226).

François de Borgia (*saint*), 3e général des jésuites (1510-1572).

François de Neufchâteau, homme d'Etat et littérateur fr. (1750-1828).

François de Paule (*saint*), fondateur de l'ordre des minimes (1416-1507).

François de Sales (*saint*), évêque de Genève (1567-1622).

François-Régis (*saint*), jésuite fr. (1597-1649).

François-Xavier (*saint*), l'apôtre des Indes, ami et disciple de saint Ignace de Loyola (1506-1552).

* **François Ier**, roi de France, antagoniste de Charles-Quint; protégea les artistes et les gens de lettres; fut le promoteur des expéditions de Verazzani, Jacques Cartier et Roberval au Canada (1494-1547).

François II, roi de France de 1559 à 1560.

François Ier, empereur d'Allemagne de 1745 à 1765; père de Marie-Antoinette.

François II, empereur d'Autriche; père de Marie-Louise; m. en 1831.

François Ier, roi des Deux-Siciles de 1825 à 1830.

Françoise de Rimini, Italienne célèbre par sa beauté; m. en 1289.

Franconie, contrée de l'Allemagne.

Francs, peuple de la Germanie qui envahit la Gaule au Ve siècle, et qui, par son mélange avec les Gaulois, donna naissance à la nation française.

Frankford, village de la prov. d'Ont. (Hastings); 533 h.

* **Franklin** (*Benjamin*), homme d'Etat, publiciste, économiste, diplomate et physicien; un des fondateurs de l'indépendance américaine; travailla activement à faire entrer le Canada dans la révolution américaine (1776); inventeur du paratonnerre et auteur du livre populaire intitulé la *Science du bonhomme Richard* (1706-1790).

Franklin (*John*), navigateur anglais; né en 1786, mort dans un voyage d'exploration entrepris en 1848.

Franklin, établissement du Manitoba (Provencher); 1,662 h.

Franklin, village de la prov. de Québec (Huntingdon); 1,133 h.

Franquelin (*J.-Bte*), géographe du roi, établi à Québec (1683); dressa une foule de cartes et de plans de la Nouvelle-France.

Fraser (*Simon*), général anglais, qui se distingua à la tête des fameux Highlanders écossais à Louisbourg, à Montmorency et aux plaines d'Abraham; mort en 1782.

Fraser, lac de la Colombie anglaise.

Fraser, rivière de la Colombie anglaise, prend sa source dans les montagnes Bleues, et débouche dans le golfe de Georgie, après un cours de 1,000 milles.

Fraser's Mills, village de la Nouv.-Ecosse (Pictou); env. 400 h.

Fraserville. V. *Rivière-du-Loup (en bas)*.

Frayssinous, célèbre prédicateur français, évêque d'Hermopolis, grand maître de l'Université (1765-1842).

Frédégaire, chroniqueur célèbre; m. vers 660.

Frédégonde, femme de Chilpéric Ier, roi de Soissons, connue par ses crimes et par sa rivalité avec Brunehaut (543-597).

Frédéric Ier Barberousse, empereur d'Allemagne de 1152 à 1190.

Frédéric II, empereur d'Allemagne de 1215 à 1245; m. en 1250.

Frédéric III, empereur d'Allemagne de 1439 à 1493.

Frédéric-Guillaume, grand-électeur de Brandebourg (1620-1688).

Frédéric Ier, roi de Prusse, fils du précédent (1657-1713).

Frédéric-Guillaume Ier, roi de Prusse de 1713 à 1740.

* **Frédéric II, le Grand,** roi de Prusse de 1740 à 1786, roi philosophe, s'illustra par un grand nombre de victoires, entre autres celle de Rosbach, remportée sur les Français en 1757.

Frédéric-Guillaume II, roi de Prusse de 1786 à 1797.

Frédéric-Guillaume III, roi de Prusse de 1797 à 1840.

Frédéric-Guillaume IV, roi de Prusse en 1840, mort en 1861, frère de Guillaume Ier, empereur d'Allemagne.

Frédéric III, roi de Prusse et empereur d'Allemagne (1831-1888), a régné trois mois.

Frédéric-Auguste, roi de

Saxe, allié fidèle de Napoléon; m. en 1827.

Frédéric Ier, roi de Danemark de 1523 à 1533.

Frédéric II, roi de Danemark et de Norvège de 1558 à 1588.

Frédéric III, roi de Danemark et de Norvège de 1648 à 1670.

Frédéric IV, roi de Danemark et de Norvège de 1699 à 1730.

Frédéric V, roi de Danemark et de Norvège de 1746 à 1766.

Frédéric VI, roi de Danemark et de Norvège; m. en 1840.

Frédéric Ier, roi de Suède de 1718 à 1751.

Frédéric Ier d'Aragon, roi de Sicile de 1296 à 1337.

Frédéric II d'Aragon, roi des Deux-Siciles de 1355 à 1377.

Frédéric III d'Aragon, roi des Deux-Siciles de 1496 à 1501.

Fredericksburg North, canton de la prov. d'Ontario (Lennox); 1,659 h.

Fredericksburg South, établissement de la prov. d'Ont. (Lennox); 1,126 h.

Fredericton, capitale du N.-Brunswick agréablement située sur la rivière St-Jean, à 50 milles de la ville de St-Jean; 6,502 h.

Frederikshall, v. de Norvège, sous les murs de laquelle Charles XII fut tué en 1718.

Freeport. V. *Long Island*.

Fréjus, petite ville de France (Var). C'est là que Bonaparte débarqua à son retour d'Egypte, et qu'il s'embarqua pour l'île d'Elbe en 1814.

Freighsburg, village de la prov. de Québec (Missisquoi); 263 h.

Frémont (*Jean-Charles*), célèbre explorateur, né aux Etats-Unis en 1813; conquit la Californie sur les Espagnols (1847); candidat à la présidence en 1856.

French Creek, village de la Colombie anglaise, dans le district de Kootenay.

French River, établissement de la Nouv.-Ecosse (Pictou); 1,441 h.

Freppel, prélat français, évêque d'Angers, membre de l'Académie française; auteur de plusieurs ouvrages d'apologétique très remarquables (1827-1891).

Fréret, érudit fr. (1688-1749).

Fréron, célèbre critique, fr., ennemi de Voltaire (1719-1776).

Fréron, conventionnel, fils du précédent; m. en 1802.

Fresnel, physicien fr., inventeur, avec Fr. Arago, des phares lenticulaires (1788-1827).

Fresnel (*Fulgence*), orientaliste fr. (1795-1855).

Freycinet (*L. C.*), navigateur fr. (1779-1842).

Freyre, général espagnol (1765-1834).

Friant (*comte*), général sous l'Empire (1754-1829).

Fribourg, ville de Suisse, ch.-l. du canton de même nom; 11,900 h.

Friedland, v. de Prusse, où Napoléon remporta une victoire sur les Russes en 1807.

Frioul, ancien pays compris, partie dans les Etats autrichiens, et partie dans le royaume d'Italie.

Frise, pays de la Hollande; 333,435 h.

Frochot, administrateur et homme politique fr. (1764-1828).

Froissart, chroniqueur fr. (1333-1410).

Fromentin, peintre français (1820-1876).

Fromentin-Meurice, habile orfèvre parisien (1802-1855).

Fronde (*la*), guerre civile qui troubla la minorité de Louis XIV (1648-1653).

* **Frontenac** (*Louis de Buade, comte de Palluau et de*), né en France en 1620, lieutenant général des armées du roi et gouverneur général de la Nouvelle-France de 1672 à 1682 et de 1689 à 1698. Les principaux faits de son administration sont la construction du fort Frontenac ou Cataracouy, maintenant Kingston (1673); la découverte du Mississipi par Jolliet et le P. Marquette (1673); les explorations de La Salle, l'érection de Québec en évêché (1674); ses luttes avec les principaux officiers du pays et l'évêque, qui causèrent son rappel en 1682; d'heureuses expéditions contre les Iroquois, et la noble défense de Québec contre le général Phipps (1690); mourut à Québec le 28 novembre 1698, et fut enterré dans l'église des récollets; hautain, mais ferme et courageux, il fut le plus éminent des gouverneurs de l'ancien régime depuis Champlain.

Frontenac, comté de la prov. d'Ont., sur le fleuve St-Laurent; ch.-l. Kingston; 13,445 h.

Frontenac (*fort*). V. *Cataracouy*.

Frossard, général fr. du second Empire (1807-1875).

Fructidor (*dix-huit*), coup d'Etat exécuté le 4 septembre 1797 par le Directoire contre le conseil des Anciens et celui des Cinq-Cents.

Fuad-Pacha, homme d'Etat turc (1814-1869).

Fuca (*Juan de*), détroit de la Co-

lombie anglaise, qui sépare l'île de Vancouver du territoire de Washington, E.-U.

Fuchs, savant naturaliste bavarois (1501-1566).

Fuentès, général espagnol, ennemi des Français, périt à la bataille de Rocroi, où il s'était fait porter en litière (1560-1643).

Fulbert, chanoine de Paris, au XII siècle, oncle d'Héloïse.

Fulford (*Francis*), évêque anglican, métropolitain de la province du Bas-Canada; il a rendu de grands services à son Eglise; mort en 1858.

Fulgence (*saint*), évêque d'Afrique au VIe siècle; fête le premier janvier.

Fulton (*Robert*), mécanicien des Etats-Unis, appliqua le premier la vapeur à la navigation (1765-1815).

Funck, philologue allemand (1693-1777).

Fundy (*baie de*), partie de l'Atlantique qui sépare la Nouvelle-Ecosse du Nouv.-Brunswick. Longueur, près de 170 milles, largeur de 30 à 50 milles. Cette baie est profonde, mais la navigation en est dangereuse. Elle fut appelée baie Française par de Monts (1604); lorsque les Anglais s'en emparèrent, ils changèrent "fond de la baie" en *Bay of Fundy*.

Furetière, célèbre lexicographe français (1620-1688), fut exclu de l'Académie pour avoir profité du travail commun en publiant son dictionnaire connu sous le nom de *Dictionnaire de Trévoux*.

Furies ou **Euménides**, chez les anciens, divinités infernales chargées de tourmenter les criminels.

Furst (*Walter*), contribua avec Guillaume Tell à fonder la liberté de la Suisse; m. vers 1317.

Fust (*Jean*), riche orfèvre de Mayence, contribua avec Gutenberg à l'invention de l'imprimerie; m. vers 1466.

Fyt (*Jean*), peintre d'animaux flamand, né à Anvers (1609-1661).

G

Gabaon, ville de Palestine.

Gabarus, canton de la N.-E. (Cap Breton) ; 1,347 h.

Gabès ou **Cabès,** ville de la régence de Tunis ; 10,000 h.

Gabies, v. du pays des Volsques.

Gabon, fleuve et colonie française de l'Afrique équatoriale.

Gaboriau (*Émile*), romancier français (1835-1873).

Gabourd (*Am.*), littérateur français, né à Grenoble (1809-1867).

Gabriel, archange qui annonça à la sainte Vierge qu'elle serait mère du Sauveur.

Gabriel, architecte fr., né à Paris, construisit l'École militaire, le Garde-Meuble, etc. (1710-1782).

Gad, nom d'une des douze tribus des Hébreux.

Gadès, ville de l'ancienne Hispanie, aujourd'hui Cadix.

Gaétan (*saint*), fondateur de l'ordre des théatins (1480-1547) ; fête le 7 août.

Gaëte, ville forte du royaume d'Italie ; 17,000 h. C'est là que Pie IX se réfugia en 1848, et qu'il séjourna près d'un an.

Gage (*Thomas*), colonel sous Braddock, dans la campagne de l'Ohio (1754) ; remplaça le général Prideaux à Niagara (1759) ; gouverneur de Montréal (1760) ; succéda au général Amherst dans le commandement en chef de l'Amérique britannique du Nord (1763), et fut le dernier gouverneur anglais du Massachusetts ; m. en 1787.

Gagetown, ville du Nouv.-Brunswick, ch.-l. du comté de Queen's ; 1,029 h.

Gail, savant helléniste fr., né à Paris (1755-1829).

Gaillard, historien fr., né à Amiens (1726-1806).

Gaillard, peintre et graveur fr., né à Paris (1834-1887).

Gaillardet (*Théo.-Frédéric*), auteur dramatique français (1808-1882).

Galaad, pays de la Judée.

Galatée, nymphe aimée par Polyphème.

Galatie, ancien pays de l'Asie Mineure.

Galatz, ville de la Roumanie, sur le Danube ; 80,000 habitants.

Galba, empereur romain de 68 à 69.

Gale (*Thomas*), savant érudit anglais (1636-1702).

Gale (*Samuel*), partisan de l'administration et hostile aux Canadiens ; juge puîné de la cour du banc de la reine (1834) ; né en 1783 ; m. à New-York en 1865.

Galgacus, célèbre chef des Calédoniens, vaincu par Agricola (84 ap. J.-C.).

Galgala, ville de Judée, tribu de Benjamin.

Gallice, anc. prov. d'Espagne ; ch.-l. St-Jacques-de-Compostelle.

Galicie. V. *Galliciе.*

Galien, célèbre médecin grec (131-201).

Galigaï (*Léonora*), femme de Concini, brûlée comme sorcière en 1617.

Galignani (*William*), philanthrope anglais, naturalisé français (1798-1882).

Galilée, ancienne province de la Palestine, principal théâtre des prédications de Jésus-Christ.

Galilée, célèbre physicien, astronome et mathématicien italien (1564-1642).

Galimard, peintre fr. (1813-1880).

Galin, musicien fr., inventeur d'une méthode d'enseignement musical (1786-1822).

* **Galissonnière** (*Roland-Michel Barrin, comte de La*), administrateur par *interim* de la Nouv.-France de 1747 à 1749, M. de la Jonquière ayant été fait prisonnier de guerre par les Anglais ; réorganisa la milice ; relia par une suite de forts Québec au Mississipi, et proposa des plans qui, s'ils eussent été exécutés, auraient peut-être sauvé la Nouvelle-France ; rappelé en France en 1749 pour régler la question des limites de l'Acadie ; m. en 1750.

Galitzin, famille russe qui a fourni un grand nombre de généraux et d'hommes d'État distingués.

Gall (*saint*), disciple de saint Colomban et fondateur du monastère de son nom en Suisse ; fête le 16 octobre.

Gall, médecin allemand, créateur de la phrénologie (1758-1828).

Gallait, peintre belge, né à Tournai (1810-1887).

Galland, savant orientaliste fr., traducteur des *Mille et une nuits* (1646-1715).

Galle (*André*), célèbre graveur en médailles fr. (1761-1844).

Galles (*pays de*), partie de la Grande-Bretagne, à l'ouest de l'Angleterre ; 1,400,000 h.

Galles du Sud (*Nouvelle-*), colonie anglaise sur la côte orientale de l'Australie ; ch.-l. Sydney ; 921,268 habitants.

Galles (*prince de*), titre que prend en Angleterre l'héritier présomptif du trône.

Galicie, province autrichienne, ch.-l. Lemberg ; env. 6,220,000 d'h.

Gallien, empereur romain de 260 à 268.

Gallinée (*René de Bréhand de*), sulpicien, arrivé au Canada en 1668 ; accompagna Dollier de Casson et La Salle dans leur expédition à la recherche de l'Ohio (1669) ; il se rendit jusqu'au Sault-Ste-Marie en passant par le Détroit (1670), puis il revint à Montréal ; m. à Paris en 1678.

Gallipoli, ville de la Turquie d'Europe ; 20,000 h.

Galloche (*Louis*), peintre français, né à Paris (1670-1761).

Gallois (*Léonard*), historien fr. (1789-1851).

Galluppi, philosophe italien (1773-1846).

Gallus, empereur romain de 251 à 253.

Galsuinthe, sœur de Brunehaut et femme de Chilpéric Ier, périt étranglée en 568.

Galt, ville de la prov. d'Ont., sur la *Grande Rivière* et la ligne de chemin de fer du Grand-Tronc ; grands pouvoirs d'eau et manufactures nombreuses ; 7,535 h.

Galvani, célèbre physicien italien ; a donné son nom au galvanisme (1737-1798).

Galveston, baie du golfe du Mexique (Texas).

Galveston, port des Etats-Unis (Texas), dans l'*île de Galveston*.

Galway, ville d'Irlande ; 15,000 habitants.

Gama (*Vasco de*), célèbre navigateur portugais, qui découvrit en 1498 la route des Indes par le cap de Bonne-Espérance (1469-1524).

Gamache (*marquis de*), fondateur du collège des Jésuites à Québec (1635) ; il avait mis pour l'œuvre de ce collège à la disposition de son fils, René Robault, qui voulait se faire Jésuite, la somme de 6,000 écus d'or.

Gamain, serrurier de Louis XVI, constructeur de la fameuse armoire de fer.

Gamaliel, Juif, membre du sanhédrin, une des lumières du rabbinisme (1er siècle de l'ère moderne).

* **Gambetta** (*Léon*), célèbre homme politique fr., né à Cahors. Il se mit en relief à la fin de l'Empire par sa plaidoirie dans l'affaire de la souscription Baudin et fut nommé député de Paris en 1869 ; membre du gouvernement de la défense nationale, il sortit en ballon de Paris assiégé et fit les plus patriotiques efforts pour organiser la résistance en province. Après la guerre son éloquence enflammée, son patriotisme, lui valurent une autorité incontestable dans le parti républicain. Ses funérailles furent imposantes (1838-1882).

Gambie, fleuve du centre de l'Afrique ; cours, 600 m.

Gamelin (*dame Emélie Tavernier, veuve*), fondatrice des sœurs de la Providence à Montréal (1844).

Gananoque, ville de la prov. d'Ont. (Leeds) ; 3,669 h.

Gand (*traité de*), conclu entre l'Angleterre et les Etats-Unis (1814), mit fin à la guerre commencée en 1812 ; les pays conquis furent réciproquement restitués et la question des frontières entre le Nouveau-Brunswick et le Maine fut remise à des commissaires.

Gand, ville de Belgique, ch.-l. de la Flandre orientale, au confluent de la Lys et de l'Escaut ; 143,242 h. Patrie de Charles-Quint.

Ganganelli, nom de Clément XIV.

Gange, grand fleuve d'Asie, dans l'Indoustan ; cours, env. 1,600 m.

Gannal, pharmacien et chimiste fr. (1791-1852).

Gannentaha (*lac*), au sud du lac Ontario et sur les bords duquel M. Du Puys et les Pères Chaumonot et Dablon fondèrent, en 1656, un établissement abandonné deux ans après sous les menaces des sauvages.

Ganymède, échanson des dieux.

Gap, ville de France, ch.-l. du département des Hautes-Alpes ; 11,621 habitants.

Garafraxa East, canton de la prov. d'Ont. (Wellington) ; 2,169 h.

Garafraxa West, canton de la prov. d'Ont. (Wellington) ; 3,045 h.

Garakonthié, célèbre diplomate iroquois, qui joua un rôle important sous d'Argenson, d'Avaugour, de Tracy, de Courcelles, et de La Barre. Etant venu en ambassade à Québec, il y fut baptisé par

Mgr de Laval (1670), et fut ainsi le premier Iroquois qui se fit chrétien ; il introduisit les Jésuites dans son pays en 1669.

Garamantes, peuple de l'Afrique centrale.

Garat (*comte*), ministre de la justice après Danton, sénateur sous l'Empire (1749-1833).

Garcia, célèbre chanteur et compositeur français (1779-1832).

Garcia Moreno, président de la république de l'Equateur ; vaillant défenseur de l'Eglise, mort assassiné (1821-1875).

Gard, rivière de France, qui se jette dans le Rhône.

Gard, départ. de France, ch.-l. Nîmes ; 417,099 h.

Garden Island, village de la prov. d'Ont. (Frontenac) ; 412 h.

Garden of Eden, canton de la N.-E. (Pictou) ; 831 h.

Garden River, village de la prov. d'Ont. (dist. d'Algoma) ; 606 h.

Garfield (*James A.*), né en 1831, 20e président des Etats-Unis en 1881, année où il fut assassiné.

Garibaldi (*Joseph*), général italien. Il combattit pour la France en 1870 (1807-1882).

* **Garneau** (*François-Xavier*), né à Québec en 1809 ; auteur d'une excellente histoire du Canada, qui lui a valu le titre d'historien national des Canadiens-Français ; m. en 1866.

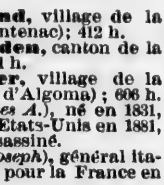

Garnier, ancien poète tragique fr. (1545-1601).

Garnier, (*Adolphe*), philosophe français (1801-1864).

Garnier (*Charles*), jésuite, missionnaire au Canada où il arriva en 1635 ; passa 13 ans chez les Hurons et mourut glorieusement, à la tête de ses néophytes, dans la bourgade huronne de Saint-Jean, envahie par les Iroquois (1649).

Garnier (*Francis*), marin fr., explorateur du Mékong (1866) et conquérant du delta du Tonkin (1839-1873).

Garnier (*Germain, comte*), économiste et homme politique fr. (1754-1821).

Garnier (*Joseph*), économiste fr. (1813-1881).

Garnier-Pagès, nom de deux hommes politiques fr. : *Etienne* (1801-1841) ; *Louis-Antoine*, son frère (1803-1878).

Garonne, fleuve de France ; source dans les Pyrénées, embouchure dans l'Océan ; cours, 360 m.

Garonne (*Haute-*), département de France, ch.-l. Toulouse ; 481,169 h.

Garrick, célèbre acteur anglais (1716-1779).

Garthby (*St-Olivier de*), paroisse et village de la province de Québec (Wolfe) ; 850 h.

Gascogne, ancienne province de France, dont le territoire a formé les dép. des Hautes-Pyrénées, du Gers, des Landes et une partie de ceux des Basses-Pyrénées, de la Haute-Garonne et de Tarn-et-Garonne.

Gascogne (*golfe de*), entre la France et l'Espagne.

Gaspareaux, fort bâti sur l'isthme acadien par l'ordre de M. de La Jonquière (1749), selon les plans de fortification proposés par M. de La Galissonnière en 1748.

Gaspareaux, série de 4 lacs situés dans le nord de la N.-Ecosse.

Gaspareaux, village de la N.-Ecosse (King's) ; env. 250 h.

* **Gaspé** (*Philippe-Aubert de*), né en 1786, seigneur de St-Jean-Port-Joli ; observateur fidèle et délicat, il nous a laissé dans ses *Anciens Canadiens* et ses *Mémoires* un tableau fidèle des mœurs de nos ancêtres, relevé de souvenirs personnels qui font de ses ouvrages une lecture des plus attrayantes ; il était âgé de 80 ans lorsqu'il écrivit ses *Mémoires* ; m. en 1871.

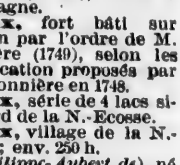

Gaspé (*baie de*), dans la prov. de Québec, à l'est de la presqu'île du même nom.

Gaspé (*cap*), à l'extrémité est de la presqu'île de la Gaspésie.

Gaspé, comté de la prov. de Québec (distr. de Gaspé), occupe l'extrémité est de la péninsule de Gaspé ; ch.-l. Percé : 26,875 h.

Gaspé, distr. judic. de la prov. de Québec ; comprend les comtés de Gaspé et Bonaventure ; ch.-l. Percé et New-Carlisle ; 47,710 h.

Gaspé ou **Gaspésie,** grande presqu'île de la prov. de Québec, entourée par les eaux du golfe St-Laurent et celles de la baie des Chaleurs ; elle comprend les comtés de Gaspé et de Bonaventure et une partie de celui de Rimouski.

Gassendi, célèbre philosophe fr., opposé à Descartes (1592-1655).

Gassendi, général fr. (1748-1829).

Gaston de Foix. V. *Foix*.

Gatien (*saint*), premier évêque de Tours, martyr (250).

Gâtinais, ancien pays de France, dans l'Orléanais.

Gatineau, rivière de la prov. de Québec, se jette dans l'Ottawa près de Hull, après un cours de 400 milles.

Gatineau. V. *Templeton.*

Gatteaux, sculpteur et graveur français (1788-1881).

Gattel, lexicographe français, né à Lyon (1748-1812).

Gaudais-Dupont (*Louis*), commissaire royal qui prit possession de la Nouvelle-France au nom du roi en 1663; il établit le conseil souverain et des cours de justice à Québec, à Montréal et aux Trois-Rivières.

Gaugamèle, plaine de l'Assyrie, où eut lieu la bataille d'Arbelles entre Alexandre et Darius (331 av. Jésus-Christ).

Gaule, vaste contrée de l'Europe ancienne, aujourd'hui occupée par la France, la Suisse, l'Italie, et la partie de l'Allemagne et des Pays-Bas qui est à l'ouest du Rhin.

Gaulin (*Rémi*), prêtre canadien-français, né à Québec en 1787; ordonné prêtre en 1811; nommé coadjuteur de l'évêque de Kingston en 1833, il prit possession de son siège en 1841; m. en 1857.

Gaultier (*l'abbé*), instituteur français, connu par sa méthode d'enseignement (1746-1818).

Gauss, célèbre astronome allemand (1777-1855).

Gauthier, célèbre médecin qui fit de nombreuses observations au Canada (1742-1743); découvrit les propriétés du thé du Canada, appelé depuis *gaultheria.*

Gauthier, village du Manitoba, dans la paroisse de St-Pie, sur la rivière Rouge.

Gauthier de Varennes (*René*), épousa la fille de Pierre Boucher, gouverneur des Trois-Rivières, poste qu'il occupa lui-même pendant vingt-deux ans.

Gauthier de Varennes, sieur de La Verendrye (*Pierre*), fils de René, entreprit avec l'aide de M. de Beauharnois la découverte des pays de l'Ouest, explora ce qui forme aujourd'hui le Manitoba, le pays des Mandans (1738), le haut Missouri, et pénétra jusqu'au pied des montagnes Rocheuses (1743). V. *La Verendrye.*

Gautier (*Théophile*), poète et critique français (1811-1873).

Gavarni (*Paul Chevalier, dit*), célèbre dessinateur fr. (1801-1866).

Gay, fabuliste anglais (1688-1732).

Gay (*Delphine*). V. *Girardin* (*Mme de*).

Gay-Lussac, physicien et chimiste fr., exécuta en 1804, avec Biot, une célèbre ascension aérostatique (1777-1850).

Gaza, ancienne ville des Philistins, dont Samson enleva les portes.

Gazette de Québec, le premier journal canadien, qui parut en 1764; publié à Québec en anglais et en français par Brown et Gilmore; fut pendant 60 années la propriété de la famille Neilson (1789-1849); discontinué en 1874.

Gédéon, cinquième juge des Hébreux, de 1349 à 1309 av. J.-C.

Gélase Ier (*saint*), pape de 492 à 496.

Gélase II, pape de 1118 à 1119.

Gelboé, montagne de la Palestine, où Saül, vaincu, se perça de son épée.

Gélimer, dernier roi des Vandales, vaincu par Bélisaire en 534.

Gélon, roi de Syracuse de 485 à 477 av. J.-C.

Gênes, ville d'Italie, ch.-l. de la province de son nom, au fond d'un vaste golfe; 179,500 h.

Gênes (*golfe de*), au Nord de l'Italie.

Génésareth (*lac de*). V. *Tibériade.*

Genèse (du grec *genesis*, naissance), le premier livre de la Bible, comprenant l'histoire du monde jusqu'à la mort de Josephet à la naissance de Moïse, l'auteur de cette narration, c.-à-d. une période de 2,370 ans.

Genève, ville de Suisse, chef-lieu du canton de ce nom, admirablement assise sur les bords du lac Léman; 71,500 h.

Genève (*lac de*), ou lac **Léman,** en Suisse, traversé par le Rhône.

Geneviève (*sainte*), patronne de Paris, qu'elle sauva par ses prières des fureurs d'Attila (423-512).

Gengis-Khan, conquérant tartare, empereur des Mongols (1162-1227).

Genlis (*Mme de*), auteur d'ouvrages sur l'éducation et de romans (1746-1830).

Genoude, écrivain politique fr., né à Montélimar (1792-1849).

Genséric, roi des Vandales (428-477).

Gentilly (*St-Edouard de*), paroisse et village de la province de Québec (Nicolet); 2,218 h.

Gentz, publiciste prussien, ennemi acharné de la France.

Geoffrin (*Mme*), femme célèbre par son esprit (1699-1777).

Geoffroy Saint-Hilaire, illustre naturaliste français (1772-1844).

George (*saint*), prince de Cappadoce, martyrisé sous Dioclétien, honoré surtout en Angleterre et en Russie; fête le 23 avril.

George (*ordre de Saint-*), ordre

militaire russe, établi en 1760 par Catherine II.

George Ier, roi d'Angleterre de 1714 à 1727, le premier de la dynastie de Hanovre.

George II, roi d'Angleterre de 1727 à 1760.

George III, roi d'Angleterre de 1760 à 1820.

George IV, fils du précédent, régent en 1811, roi de 1820 à 1830.

George (*lac*), au sud du lac Champlain, dans l'État de New-York ; d'abord appelé lac St-Sacrement par le P. Isaac Jogues qui le visita en 1646, puis lac George par le général Johnson, en l'honneur de George II (1755).

George (*fort*), fort de la compagnie de la baie d'Hudson, sur la rive est de la baie James.

Georgetown, village de la province d'Ont. (Halton) ; 1,509 h.

Georgetown, ville et port de mer de l'île du Prince-Édouard, ch.-l. du comté de King's ; 1,100 h.

Géorgia, détroit qui sépare l'île Vancouver de la Colombie anglaise, à l'est.

Georgie (*golfe de*), golfe de la Colombie anglaise, entre l'île de Vancouver et le continent.

Géorgie, pays dépendant de la Russie, dans la région caucasienne ; 250,000 h.

Géorgie, un des États-Unis de l'Amérique du Nord ; 1,837,353 h. ; cap. Atlanta.

Georgienne (*baie*), formée par le lac Huron, à sa partie nord-est.

Georgina et **Georgina Island**, canton de la prov. d'Ontario (York) ; 1,990 h.

Gépides, peuple goth.

Geppert, philologue allemand (1811-1881).

Gérando (*baron de*), philosophe et érudit français (1772-1842).

Gérard, illustre peintre français, né à Rome (1770-1837).

Gérard (*comte*), maréchal de France (1773-1852).

Gérard de Nerval, poète et littérateur fr., né à Paris en 1809 ; se donna la mort en 1855.

Gérard Dov ou **Dow**, célèbre peintre hollandais ; m. en 1674.

Gerbert, V. *Sylvestre II*.

Gerbet (*Phil.*) théologien français, évêque de Perpignan.

Gerdil, cardinal et philosophe savoisien (1718-1802).

Gergovie, ville de la Gaule, dans le pays des Arvernes ; César l'assiégea inutilement.

Gerhardt, savant chimiste français, né à Strasbourg (1816-1856).

Géricault, célèbre peintre fr. (1791-1824).

Gérin-Lajoie (*Antoine*), littérateur canadien, né en 1824 ; embrassa de bonne heure la carrière littéraire ; reçu avocat en 1848 ; il rédigea *la Minerve* de 1845 à 1852 ; nommé assistant bibliothécaire à la bibliothèque du parlement (1852), il s'y distingua par ses connaissances étendues ; auteur d'un *Catéchisme politique* et de *Jean Rivard*, fidèle peinture des mœurs canadiennes ; il fut aussi un des fondateurs des *Soirées canadiennes* et du *Foyer canadien* ; m. en 1882.

Gerlach, philologue et historien allemand (1793-1876).

Germain (*saint*), évêque d'Auxerre (380-448).

Germain (*saint*), évêque de Paris (496-576).

Germains, peuple de la Germanie.

Germanicus, célèbre général romain, empoisonné par Pison en l'an 19.

Germanie, vaste contrée de l'Europe ancienne, aujourd'hui Allemagne.

Germanique (*Confédération*), nom donné de 1815 à 1866 à la confédération organisée entre les princes souverains et les villes libres de l'Allemagne par l'acte du 8 avril 1815. Elle comprenait l'Autriche, la Prusse, le Hanovre, la Bavière, le grand-duché de Bade, la Hesse, etc., en tout 30 princes souverains et 4 villes libres. En 1866, la Prusse, après la guerre contre l'Autriche, a prononcé et effectué la dissolution de cette confédération.

Gerone, ville forte d'Espagne (Catalogne) ; 14,009 h.

Gers, rivière de France, se jette dans la Garonne après un cours de 120 m.

Gers, dép. de France, ch.-l. Auch ; 274,391 h.

Gerson (*Jean*), célèbre chancelier de l'Université de Paris, théologien, un des grands docteurs de son siècle, auteur présumé de l'*Imitation de Jésus-Christ* (1363-1429).

Gertrude (*sainte*), abbesse, née en Saxe, m. en 1334 ; fête le 15 novembre.

Géruzez, littérateur fr. (1799-1865).

Gervais et **Protais**, frères qui moururent martyrs à Milan, sous Néron.

Gervais (*Paul*), zoologiste français (1816-1879).

Géryon, géant de la mythologie grecque, qui avait trois corps et passait pour le plus fort de hommes. Il fut tué par Hercule.

Gesner, poète allemand, auteur de pastorales (1730-1788).

Gessen (*pays de*), contrée de la basse Égypte, où Joseph établit son père Jacob et sa famille, et qui fut

la demeure des Israélites depuis le séjour de Jacob jusqu'au départ de Moïse.

Gessler, bailli qui exerça un pouvoir tyrannique sur les Suisses au nom de l'empereur d'Allemagne, et qui, selon la tradition, fut tué par Guillaume Tell.

Géta, frère de Caracalla.

Gètes, peuple de l'ancienne Europe.

Gethsémani, village près de Jérusalem, où était le jardin des Oliviers.

Gétules, peuple barbare de l'Afrique ancienne.

Gibbon, savant historien anglais, auteur de l'*Histoire de la décadence et de la chute de l'empire romain* (1737-1794).

Gibelins, nom donné aux partisans de la maison impériale d'Allemagne, opposés aux Guelfes. V. *Guelfes.*

Gibraltar, ville anglaise très forte, à l'extrémité S. de l'Espagne, sur la Méditerranée; 19,000 hab.

Gibraltar (*détroit de*), entre l'Espagne et l'Afrique.

Giffard (*Robert*), médecin, premier habitant des environs de Québec où il arriva vers 1627; reçut, en 1634, de la compagnie des Cent-Associés, la seigneurie de Beauport où il s'établit la même année; ancêtre des de Salaberry, des Taschereau, etc.; m. en 1668.

Gilbert (*sir Humphrey*), explorateur anglais, qui prit possession de l'île de Terre-Neuve au nom de la reine Elisabeth, en 1583; il périt en mer à son retour.

Gilbert (*Laurent*), poète satirique fr.; m. des suites d'une chute de cheval (1751-1780).

Gill (*André*), caricaturiste français (1840-1885).

Gimli, canton du Man. (Lisgar); 1,641 h.

Ginguené, littérateur fr. (1748-1816).

Gioberti, publiciste italien (1801-1852).

Gioia (*Flavio*), navigateur italien, regardé longtemps comme l'inventeur de la boussole, au XIVe siècle.

Giotto, peintre florentin (1266-1334).

Gipps (*sir George*), un des deux adjoints de lord Gosford; envoyé au Canada en 1835 pour faire une enquête sur l'état du pays, il retourna en Angleterre vers la fin de 1836; né en 1791; m. en 1847.

Girard (*J.-B.*), en religion *le Père Grégoire*, pédagogue suisse, né à Fribourg (1765-1850).

Girardet (*Karl*), peintre suisse (1809-1871).

Girardin (*Emile de*), publiciste français (1806-1881).

Girardin (*Mme de*), un des plus charmants écrivains de la France (1804-1855); se fit d'abord connaître sous le nom de *Delphine Gay*, et épousa M. Emile de Girardin en 1831.

Girardon, sculpteur fr. (1628-1715).

Giraud (*Charles*) jurisconsulte fr., né à Pernes (1802-1881).

Girault-Duvivier, grammairien fr.; auteur de la *Grammaire des grammaires* (1765-1832).

Girgenti, ville de Sicile, l'*Agrigente* des anciens; 22,000 h.

Girod (*Amury*), émigré suisse qui joua un rôle important pendant les troubles de 1837; poursuivi par les troupes de sir John Colborne après l'affaire de St-Eustache, il se donna la mort plutôt que de se rendre.

Girodet, peintre fr. (1767-1824).

Gironde, fleuve de France, formé par la réunion de la Garonne et de la Dordogne.

Gironde, dép. de France, ch.-l. Bordeaux; 775,845 h.

Girondins, célèbre parti politique pendant la Révolution française, dont les chefs périrent sur l'échafaud en 1799.

Girouard (*Antoine*), prêtre canadien, né en 1762, fondateur du séminaire de Saint-Hyacinthe (1811); mort en 1832.

Girouard (*Jean-Joseph*), homme de loi canadien distingué par sa science; membre du parlement (1830-1834); fonda l'hospice d'Youville à Saint-Benoît (Deux-Montagnes); mort en 1855.

Giscon, nom de deux généraux carthaginois.

Gisèle, fille de Charles le Simple, épousa Rollon, premier duc de Normandie.

Glace Bay, établissement de la N.-E. (Cap Breton); 2,459 h.

Gladstone, ville du Manitoba, dans le district de Marquette; 378 h.

Gladstone, établissement du N.-Brunswick (Sunbury); 911 h.

Glamorgan, canton de la prov. d'Ont. (Peterborough); 2,143 h.

Glanford, canton de la province d'Ont. (Wentworth); 1,744 h.

Glasgow, ville d'Ecosse, sur la Clyde; 550,000 h. Industrie et commerce très importants, célèbre université.

Glencoe, établissement de la N.-E. (Inverness); 1,055 h.

Glencoe, village de la prov. d'Ont. (Middlesex); 976 h.

Glendale, établissement du Man. (Marquette); 752 h.

Glenelg, canton de la province d'Ont. (Grey); 3,318 h.

Glenelg, établissement du N.-B. (Northumberland) ; 1,382 h.

Glengarry, comté de la prov. d'Ont., sur le Saint-Laurent ; 22,447 hab. ; ch.-l. Alexandria.

Gleyre, peintre fr., d'origine suisse, d'un talent plein d'élévation (1808-1874).

Glocester, ville d'Angleterre ; 36,000 h.

Glocester (*comte* ou *duc de*), titre porté en Angleterre par plusieurs personnages historiques, dont le plus célèbre est le duc de Glocester, depuis Richard III.

Gloucester, comté du Nouv.-Brunswick ; ch.-l. Bathurst ; 24,897 habitants.

Gloucester Sud, paroisse et village de la prov. d'Ontario (Carleton).

Gluck, célèbre compositeur de musique allemand (1712-1787).

Goa, v. que possèdent les Portugais dans l'Inde ; 20,000 h.

Gobelin, nom de deux teinturiers français, qui fondèrent à Paris, vers 450, l'établissement de tapisserie et de teinture dit des *Gobelins*.

Gobert (*baron*), diplomate fr., fonda deux prix de 10,000 fr. de rente chacun, destinés aux auteurs des meilleurs ouvrages sur l'histoire de France ; m. en 1833.

Godefroy de Bouillon, duc de Lorraine, chef de la première croisade, premier roi de Jérusalem ; m. en 1100.

Goderich, ville de la prov. d'Ont. ; ch.-l. du comté de Huron ; port sur le lac Huron ; 3,839 h.

Godmanchester. V. *Huntingdon*.

Godunoff (*Boris*), ministre du czar Fédor Ier, dont il usurpa le trône et qu'il remplaça, après l'avoir empoisonné, de 1598 à 1605.

Godwin, littérateur ang. (1756-1836).

Goerres, publiciste allemand, né à Coblentz (1776-1848).

*** Gœthe** (*gueute*), le plus célèbre des poètes de l'Allemagne, né à Francfort-sur-le-Mein ; auteur de *Faust*, de *Werther*, etc. La pureté et l'élégance du style se rencontrent chez lui à côté de l'imagination la plus étendue et des idées les plus profondes (1749-1832).

Goettingue, ville d'Allemagne (Prusse) ; 21,556 h. ; université célèbre.

Gog et **Magog,** géants dont parle la Bible, ennemis d'Israël.

Gogol (*Nicolas*), littérateur russe (1808-1852).

Gohier, membre de l'Assemblée législative, puis du Directoire (1746-1830).

Golconde, ville de l'Indoustan, aux environs de laquelle on trouve des diamants et des pierres précieuses.

Golden Stream, établissement du Manitoba, dans le district de Marquette.

Goldenville ou **Sherbrooke Gold Mines,** village de la Nouv.-Ecosse (Guysborough) ; riches mines d'or ; env. 750 h.

Goldoni, célèbre poète comique italien (1707-1793).

Goldsmith, littérateur anglais, auteur du *Vicaire de Wakefield* (1728-1774).

Goldstream and Sooke, établissement de la Colombie anglaise (Vancouver) ; 3,270 h.

Golgotha. V. *Calvaire*.

Goliath, géant philistin tué par David.

Goluchowski (*comte*), homme politique autrichien (1812-1875).

Gomar, théologien protestant, chef des *gomaristes* et adversaire des *arminiens* (1563-1641).

Gombette (*loi*), code des lois donné par Gondebaud, roi de Bourgogne, en 502, et qui permettait de réparer tous les délits par des compensations pécuniaires.

Gomorrhe, anc. ville de Palestine, détruite avec Sodome par le feu du ciel.

Gondar, ville d'Abyssinie ; 10,000 h.

Gondebaud, roi des Bourguignons ; m. en 516.

Gondi, noble famille fr. originaire de Florence, à laquelle appartenait Pierre de Gondi, cardinal de Retz. V. *Retz*.

Gonnelieu, jésuite français, prédicateur et écrivain ascétique (1640-1715).

Gontran, 2e fils de Clotaire Ier ; roi de Bourgogne et d'Orléans de 561 à 593.

Gonzague, famille princière d'Italie qui a régné sur Mantoue de 1328 à 1708 et a fourni un grand nombre d'hommes distingués.

Gonzague (*Anne de*), de la famille précédente, femme célèbre par son esprit et par sa beauté, connue à la cour d'Anne d'Autriche sous le nom de *princesse palatine* (1616-1684).

Gonzalve de Cordoue, général espagnol, surnommé *le Grand capitaine* (1443-1515).

Gordien, nom de trois empe-

reurs romains, dont deux régnèrent ensemble en 237, et l'autre de 238 à 244.

Gordium, ancienne ville de Phrygie.

Gordius, laboureur phrygien qui devint roi pour avoir accompli un oracle promettant la royauté à celui qui entrerait le premier dans le temple de Jupiter, à Gordium. Il consacra son char à Jupiter et lia le joug au timon par un nœud dont on ne pouvait découvrir les extrémités: on le nommait le *nœud gordien.*

Gordon, célèbre général anglais, né à Woolwich ; gouverneur du Soudan, il périt après la prise de Khartoum par les Soudaniens (1833-1885).

Gore, établissement de la N.-E. (Hants) ; 1,217 h.

Gore (*sir Charles*), colonel anglais, qui fut battu à Saint-Denis, le 22 novembre 1837, par les insurgés canadiens.

Gore (*l'hon. Francis*), gouverneur du Haut-Canada de 1806 à 1811.

Gorée (*île de*), dans l'océan Atlantique, près les côtes d'Afrique.

Gorgias, sophiste grec (487-380 av. J.-C.).

Gorgones, monstres de la Fable, au nombre de trois: Méduse, Euryale et Sthéno.

Gorlitz, ville des Etats autrichiens (Illyrie), où mourut Charles X en 1836 ; 16,500 h.

Gorrie, ou **Howich,** village de la prov. d'Ontario (Huron); env. 450 h.

Gortschakoff (*prince*), diplomate russe (1798-1883).

Gosfield, canton de la province d'Ontario (Essex) ; 4,071 h.

Gosford (*Archibald Atcheson, comte de*), onzième gouverneur anglais du Canada (1835-1838), où il arriva avec le titre de commissaire royal, assisté de deux adjoints, Grey et Gipps, chargés comme lui de faire une enquête sur l'état du pays et sur les griefs des Canadiens ; le rapport ayant été défavorable aux Canadiens, Gosford, du reste bien disposé, demanda son rappel et fut remplacé par sir John Colborne (1838) ; m. en 1849.

Goshen, établissement de la N.-Ecosse (Guysborough) ; 421 h.

Gossec, musicien belge, un des créateurs de la symphonie (1733-1829).

Gosselin, géographe fr. (1751-1830).

Gosselin, chirurgien fr. (1815-1887).

Gotha, v. d'Allemagne ; 27,802 h.

Gothenbourg, ville de Suède ; 91,000 h.

Gothie, partie de la Suède.

Goths, ancien peuple de la Germanie.

Gothland, île de la mer Baltique.

Goubaux (*Prosper*), littérateur et auteur dramatique fr. (1795-1859).

Goudchaux, homme politique fr. (1801-1862).

Gouffé, chansonnier fr. (1775-1845).

Gouffre (*rivière du*), se jette dans le Saint-Laurent à la baie St-Paul, en face de l'île aux Coudres.

Goujon (*Jean*), célèbre sculpteur et architecte fr. (1520-1572).

Goulburn, canton de la province d'Ontario (Carleton) ; 2,784 h.

Goupil (*René*), jeune chirurgien, compagnon du P. Jogues dont il partagea la captivité ; tué par les Iroquois (1642).

Gourgaud, général fr. (1783-1852).

Gournay, économiste fr. (1712-1759).

Gousset, cardinal et théologien fr. (1792-1866).

Gouvernements du Canada. Compagnie des Cent-Associés, 1627-63.—Compagnie des Indes, 1664-1674.—Gouv. royal, 1675-1760.—Gouv. militaire, 1760-63.—Conseil anglais et canadien, 1764-74.—Conseil législatif, 1774-91.—Gouv. représentatif, 1791-1838.—Conseil spécial du Bas-Canada, 1838-41.—Canada-Uni, 1841-67.—Confédération, 1867.

Gouvion-Saint-Cyr, maréchal de France (1764-1830).

Goyogouins, une des tribus de la confédération des Cinq-Cantons ou des Iroquois ; ennemis jurés des Français, ils cherchèrent toujours à les tromper.

Gozlin ou **Goslin,** évêque de Paris en 886.

Gozon, grand maître des chevaliers de Rhodes ; m. en 1353.

Gracchus, nom de deux frères, tribuns et orateurs célèbres à Rome, fils de Cornélie : Tibérius, tué l'an 133, et Caïus, mort l'an 121 av. J.-C.

Grâces (*les*), déesses, compagnes de Vénus, au nombre de trois : Aglaé, Euphrosyne et Thalie. Elles personnifiaient tout ce qu'il y a de plus séduisant dans la beauté.

Gracques (*les*). V. *Gracchus.*

Grafligny (*Mme de*), femme auteur fr. (1694-1758).

Grafton, village de la prov. d'Ontario (Northumberland) ; env. 500 h.

Graham, habile horloger et mécanicien anglais (1675-1751).

Graham, île de l'océan Pacifique, appartenant à la Colombie anglaise.

Gramont (*comte de*), un des plus spirituels personnages de la cour de Louis XIV (1621-1707).

Gramont (*duc de*), ministre des affaires étrangères lors de la déclara-

tion de guerre à la Prusse en 1870, né à Paris (1819-1880).

Granby (*le Sacré-Cœur de Marie de*), paroisse et village de la prov. de Québec (Shefford); 4,505 h.

Grande (*Rio*), fleuve des Etats-Unis d'Amérique, se jette dans le golfe du Mexique.

Grande-Anse, établissement du Nouv.-Brunswick (Gloucester); env. 650 h.

Grande-Baie ou **baie des Ha! Ha!** (*St-Alexis de la*), paroisse et village de la prov. de Québec (Chicoutimi); 1,689 h.

Grande-Bretagne, nom que l'on donne à l'Angleterre et l'Ecosse réunies. V. *Britanniques (îles).*

Grande-Bretagne et d'**Irlande** (*royaume-uni de*), nom officiel de l'Etat anglais.

Grande-Digue, établissement du Nouv.-Brunswick (Kent); env. 450 h.

Grande-Ile, île située en face de la paroisse de Ste-Cécile, dans le comté de Beauharnois, reliée à la terre ferme par une magnifique chaussée qui coupe un bras du St-Laurent pour utiliser ses forces comme pouvoir d'eau.

Grande-Ourse (*lac de la*), lac du territoire du Nord-Ouest, se décharge par la rivière de l'Ours dans le fleuve Mackenzie.

Grande-Rivière (*N.-D. de la*), paroisse et village de la province de Québec (Gaspé); 2,348 h.

Grandes-Eaux, nom que les sauvages donnaient vaguement au Mississipi, avant sa découverte.

Grand-Esprit, nom donné par les sauvages du Canada à la Divinité, dont le pouvoir était contrebalancé par celui du mauvais esprit ou mauvais manitou.

Grande-Vallée des Monts (*Ste-Cécile*); paroisse et village de la prov. de Québec (Gaspé); 575 h.

Grand Falls, ville du Nouv.-Brunswick, ch.-l. du comté de Victoria; environ 500 h.

Grandgagnage, jurisconsulte et littérateur belge (1797-1878).

Grand Harbour, village et établissement du Nouv.-Brunswick (Charlotte); env. 1,200 h.

Grandier (*Urbain*), curé de Loudun, accusé de sortilège et brûlé vif (1599-1634).

Grand Junction, ligne de chemin de fer de Belleville à Madoc, Ont.

Grand-Lac, lac du Nouv.-Brunswick, long de 25 milles et large de 6; se déverse dans la rivière St-Jean.

Grand-Manan, île appartenant au Nouv.-Brunswick et située dans la baie de Fundy, au sud de cette prov.; 2,397 h.

Grandmesnil, célèbre comédien fr. (1737-1810).

Grand Narrows, établissement de la N.-E. (Cap Breton); 1,426 h.

Grand Ours (*lac du*), situé dans les Territoires du N.-O.; il se jette dans l'océan Glacial par le fleuve Mackenzie.

Grand Prairie, établissement de la Colombie Anglaise (Yale); 826 h.

Grand-Pré, bourg de l'Acadie, où 350 Canadiens, sous la conduite de de Villiers, remportèrent une brillante victoire sur le colonel Noble qui était à la tête de 500 hommes (1747); c'est là que les malheureux Acadiens furent attirés dans un piège par les Anglais, pour être ensuite dispersés de la manière la plus barbare depuis Boston jusqu'à la Caroline (10 septembre 1755).

Grand-Pré ou **Lower Horton,** village de la Nouvelle-Ecosse (King's); 1,455 h.

Grand Rapids, ville des Etats-Unis (Michigan); 30,000 h.

Grand River ou **Grande-Rivière,** rivière d'Ontario, prend sa source dans le comté de Wellington et se jette dans le lac Erié, après un cours d'environ 100 milles.

Grand-Sault ou **Sault Saint-Louis,** un des rapides du Saint-Laurent, entre Lachine et Montréal.

Grand-Tronc, grande voie ferrée du Canada. Elle s'étend de puis Sarnia, à l'extrémité S. du lac Huron, jusqu'à Lévis, en face de Québec. Elle a de nombreux embranchements pour desservir les principales villes du pays. Longueur de la ligne principale et des embranchements, environ 2,000 milles.

Grandville, célèbre dessinateur fr. (1803-1847).

Granet (*Omer*), conventionnel, né à Marseille (1755-1821).

Granique (*le*), petite rivière de l'Asie Mineure. Victoire d'Alexandre sur Darius (334 av. J.-C.).

Granson, ville de Suisse, près de laquelle Charles le Téméraire fut vaincu en 1476.

Grant (*Ulysses S.*), 18e président des Etats-Unis, de 1869 à 1877; né en 1822; m. en 1885.

Grantham. V. *St-Eugène de.*

Grantham, canton de la prov. d'Ont. (Lincoln & Niagara); 1,928 h.

Granton, village de la prov. d'Ont. (Middlesex); env. 500 h.

Granville, fort situé à 20 lieues de Philadelphie, enlevé par les Canadiens après la prise de Chouaguen (1756).

Granville, village de la Colombie anglaise, dans le district de New-Westminster; 400 h.

Granville, village de l'île du Prince-Edouard (Queen's); 330 h.

Granville Ferry, village de la Nouv.-Ecosse (Annapolis) ; 905 h.

Granville Lower, établissement de la N.-E. (Annapolis) ; 923 h.

Gratien, empereur romain de 375 à 383.

Gratry (*le P.*), théologien français, né à Lille (1805-1872).

Grattan, canton de la province d'Ont. (Renfrew) ; 1,724 h.

Gratz, ville d'Autriche ; 97,791 h.

Graux (*Charles*), philologue fr., né à Vervins (1852-1882).

Gravelotte, commune à neuf milles de Metz ; 700 h. Sanglante bataille le 16 août 1870.

Gravenhurst, village de la prov. d'Ont. (Simcoe) ; 1,848 h.

Gravesande, savant hollandais (1688-1742).

Gravesend, ville et port d'Angleterre (Kent) ; 23,000 h.

Gray, poète anglais (1716-1771).

Great Shemogue ou **Bristol**, village du Nouv.-Brunswick (Westmoreland) ; env. 350 h.

Great Village, port de mer de la Nouv.-Ecosse (Colchester) ; env. 650 h.

Grèce, contrée au midi de l'Europe ; 2,187,208 h. ; cap. Athènes. C'est de la Grèce que la civilisation se répandit sur le reste de l'Europe. Province romaine l'an 146 av. J.-C., incorporée ensuite à l'empire d'Occident, conquise par les Arabes en 1453, la Grèce a recouvré son indépendance en 1830.

Grèce (*Grande-*), nom donné par les Romains à l'Italie méridionale, où se trouvaient de nombreuses colonies grecques.

Green Bay (*baie Verte*), sur la côte ouest du lac Michigan, appelée autrefois baie des Puants, puis Grande-Baie ; les Anglaisen ont fait Green Bay ; visitée par Nicolet en 1634.

Green Hill, établissement de la N.-E. (Pictou) ; 757 h.

Greenock, v. d'Ecosse ; 70,000 h. Port très commerçant.

Greenock, canton de la prov. d'Ont. (Bruce) ; 3,389 h.

Green Point, établissement du Nouveau-Brunswick (Gloucester) ; env. 350 h.

Green River, village du Nouv.-Brunswick (Victoria) ; env. 700 h.

Greenwich, établissement du N.-B. (King's) ; 819 h.

Greenwich, ville d'Angleterre, près de Londres ; 120,000 h. Magnifique hôpital et observatoire.

Greenwood, établissement du Manitoba, dans le district de Lisgar.

Greenwood, village de la prov. d'Ont. (Ontario) ; env. 450 h.

Grégoire de Nazianze (*saint*), l'un des Pères de l'Eglise grecque, évêque de Nazianze, puis archevêque de Constantinople (328-389).

Grégoire de Nysse (*saint*), l'un des Pères de l'Eglise grecque, évêque de Nysse (332-400).

Grégoire le Thaumaturge, évêque de Néocésarée ; m. en 270.

Grégoire de Tours (*saint*), évêque de Tours, contemporain de Frédégonde, auteur d'une *Histoire ecclésiastique des Francs* (539-593).

Grégoire Ier, le Grand (*saint*), pape de 590 à 604, fondateur du *rite grégorien*.

Grégoire II (*saint*), pape de 715 à 731.

Grégoire III, pape de 731 à 741.

Grégoire IV, pape de 827 à 844.

Grégoire V, pape de 996 à 999.

Grégoire VI, pape en 1044, abdiqua en 1046.

Grégoire VII (*Hildebrand*), né en 1013, pape de 1073 à 1085 ; un des plus grands pontifes romains, célèbre par ses luttes contre l'empereur d'Allemagne.

Grégoire VIII, pape en 1187.

Grégoire IX, pape de 1227 à 1241.

Grégoire X, pape de 1271 à 1276.

Grégoire XI, pape de 1370 à 1378.

Grégoire XII, pape en 1406, déposé en 1409 par le concile de Pise.

Grégoire XIII, pape de 1572 à 1585, réformateur du calendrier.

Grégoire XIV, pape en 1590 et 1591.

Grégoire XV, pape de 1621 à 1623.

Grégoire XVI, pape de 1831 à 1846.

Gregory (*William*), premier juge en chef de la province de Québec (1764-1766).

Grenade, ville d'Espagne, anc. cap. très florissante d'un royaume musulman ; 70,370 h. ; superbe cathédrale ; palais de l'Alhambra.

Grenade (*Nouvelle-*), ancien nom de la république de Colombie, Amérique du Sud.

Grenade (*la*), une des Antilles anglaises ; 43,000 h.

Grenoble, ville de France, ch.-l. du département de l'Isère, ancienne capitale du Dauphiné ; 52,484 h.

Grenville (*canal de*), construit du village de ce nom à Carillon pour éviter les rapides de l'Ottawa.

Grenville, comté de la prov. d'Ontario, sur le St-Laurent ; 12,931 habitants ; ch.-l. Prescott.

Grenville (*Notre-Dame des Sept-Douleurs de*), paroisse et village de la prov. de Québec (Argenteuil) ; 2,685 h.

Grésivaudan, ancien pays de France, dans le Dauphiné.

Gresset, poète fr., auteur du

charmant conte de *Vert-Vert* (1709-1777).

Grétry, célèbre compositeur de musique français, né à Liège (1741-1813).

Greuze, célèbre peintre français (1726-1805).

Grévy (*Jules*), 3e président de la République française, de 1879 à 1887 (1813-1891).

Grey (*Jane*), princesse anglaise qui fut un instant reine et mourut sur l'échafaud à 17 ans (1537-1554).

Grey (*sir Chs Edward*), un des deux adjoints de lord Gosford, arrivé au Canada en 1835 pour faire une enquête sur l'état du pays; retourna en Angleterre en novembre 1836; ministre des colonies sous lord Palmerston (1848), il proposa le tracé du chemin de fer Intercolonial, qui devait être adopté vingt ans plus tard.

Grey (*sir William de*), un des deux ministres anglais chargés d'examiner les plaintes portées à Londres par les Canadiens, de 1763 à 1764.

Grey, canton de la prov. d'Ont. (Huron); 4,022 h.

Grey, comté de la prov. d'Ont., sur la baie Georgienne; ch.-l. Owen Sound; 76,233 h.

Griffon (*le*), nom du vaisseau que La Salle fit construire sur le lac Erié en 1678 et qu'il perdit l'année suivante avec une riche cargaison de pelleteries.

Grignan (*comtesse de*), fille de Mme de Sévigné (1648-1705).

Grignon, village de France (Seine-et-Oise); célèbre ferme modèle.

Grimm, littérateur et critique fr. (1723-1807).

Grimsby, village de la prov. d'Ontario (Wentworth); 883 h.

Grimsby North, canton de la prov. d'Ont. (Wentworth); 1,095 h.

Grimsby South, canton de la prov. d'Ontario (Wentworth); 1,610 habitants.

Gringoire (*Pierre*), poète bouffon et satirique fr. (1480-1537).

Grisons, canton de la Suisse; 94,911 h.

Grodno, v. de Russie, ch.-l. du gouvernement de son nom; 40,124 h.

Groënland, vaste contrée de l'Amérique du Nord; 101,000 h.

Grondines (*St-Charles des*), paroisse et village de la province de Québec (Portneuf); 1,431 h.

Groningue, ville de la Hollande, ch.-l. de la province de son nom; 51,359 h.

Gros, célèbre peintre français (1771-1835).

Grosbois (*île*), île du St-Laurent (prov. de Québec), à 5 milles au-dessous de Montréal.

Groseliers (*Médard Chouart des*), arriva au Canada en 1641; fallait la traite au lac Huron en 1646; il explora les régions qui avoisinent le lac Supérieur (1650-62), et fit un voyage à la baie d'Hudson (1662); ses projets ayant été mal reçus des Français, il y conduisit les Anglais en 1668, et fut un des fondateurs de la compagnie de la baie d'Hudson (1670); il se fixa dans le district des Trois-Rivières, où il demeurait encore en 1681.

Grosse-Isle, île du comté de Montmagny, située dans le St-Laurent à 29 milles en bas de Québec, vis-à-vis St-Thomas, longue de 2 milles et demi, large de 1 mille; sert de quarantaine.

Grosses-Coques, établissement de la Nouv.-Ecosse (Digby); env. 500 h.

Grote, historien anglais, auteur d'une *Histoire de la Grèce* (1794-1871).

Grotius, illustre publiciste hollandais, auteur du célèbre ouvrage *Du droit de guerre et de paix* 1582-1646).

Grouchy, maréchal de France (1766-1847). C'est à son inaction que Napoléon attribuait à tort ou à raison, son désastre à Waterloo.

Grues (*île aux*), située dans le St-Laurent, à 6 milles de St-Thomas de Montmagny, fait partie du comté de Montmagny et forme la paroisse et le village de *St-Antoine de l'île aux Grues;* 586 h.

Grutli, petite prairie de la Suisse (canton d'Uri), où les conjurés suisses firent, en 1307, le serment d'affranchir leur patrie.

Gruyères, village de Suisse (Fribourg), renommé pour ses fromages.

Guadalaxara, v. du Mexique; 80,000 h.

Guadalquivir, fleuve d'Espagne, se jette dans l'océan Atlantique; cours, 300 m.

Guadeloupe (*la*), une des petites Antilles françaises; 155,900 h.; ch.-l. *la Basse-Terre.*

Guadet, conventionnel girondin, m. sur l'échafaud en 1794.

Guadiana, fleuve d'Espagne et de Portugal; cours, env. 380 m.

Guanaxuato, ville du Mexique; 55,000 habitants; riches mines d'argent.

Guastalla, ville forte d'Italie; 10,100 h.

Guatémala, nom d'une république de l'Amérique centrale et de deux villes dont l'une, la Nouv.-Guatémala, a 60,000 h., et l'autre, la Vieille-Guatémala, en a 20,000.

Guatimozin, dernier empereur indien du Mexique; pendu en 1522 par l'ordre de Cortez.

Guayaquil, ville de la république de l'Equateur; 40,000 h.

Gudule (*sainte*), patronne de

Bruxelles, où une église de son nom lui a été élevée ; fête le 8 janvier.

Guèbres, appelés aussi *Parsis*, sectateurs de Zoroastre dans la Perse et dans l'Inde.

Guegen, village du Nouveau-Brunswick (Kent) ; env. 450 h.

Gueldre, province de la Hollande.

Guelfes, partisans des papes en Italie, par opposition aux *Gibelins*, partisans de l'empereur d'Allemagne. La querelle de ces deux partis commença en 1070 et dura jusqu'en 1495.

Guelph, canton de la prov. d'Ont. (Wellington) ; 2,464 h.

Guelph, ville d'Ontario, ch.-l. du comté de Wellington ; elle possède un grand nombre de manufactures et une école d'agriculture ; 10,539 h.

Guéranger (*dom Prosper*), religieux bénédictin et écrivain français (1806-1875).

Guérard, érudit fr. (1797-1854).

Guercheville (*Antoinette de Pons, marquise de*), associée de Poutrincourt ; acheta les droits de de Monts en Acadie et y envoya des jésuites (1611). Seul possesseur, pendant quelque temps, de toute la Nouv.-France à l'exception de Port-Royal ; elle introduisit les jésuites au Canada ; m. en 1632.

Guerchin (*le*), célèbre peintre italien (1590-1666).

Guéricke (*Otto de*), physicien allemand (1602-1686).

Guérin (*Jules*), médecin fr., né à Boussu (Belgique) (1801-1886).

Guérin (*Pierre*), peintre fr. (1774-1833).

Guernesey, île de la Manche, appartenant à l'Angleterre ; 39,000 habitants.

Guéroult (*Ad.*), publiciste fr. (1810-1876).

Guéroult, humaniste fr. (1744-1821).

Guettard, savant naturaliste français (1715-1786).

Guglielmi, compositeur italien (1728-1804).

Gugy (*col. B.-C.-Augustus*), avocat, né aux Trois-Rivières en 1796, se distingua à St-Eustache pendant les troubles de 1837 ; pacifia les émeutiers à Montréal en 1849 ; nommé adjudant général de la milice du Bas-Canada par lord Sydenham (1841-48) ; m. vers 1880.

Gui d'Arezzo, bénédictin italien, inventeur de la gamme (985-1050).

Guibert, antipape sous le nom de Clément III ; m. en 1100.

Guibert (*Joseph-Hippolyte*), cardinal archevêque de Paris (1802-1886).

Guichardin, célèbre historien italien (1482-1540).

Guido (*le*), célèbre peintre italien (1575-1642).

Guigues (*Joseph-Eugène-Bruno*), prêtre de la congrégation des oblats, né en 1805, premier évêque d'Ottawa (1848), où il fonda un collège en 1847 ; m. en 1874.

Guilbert de Pixérécourt. V. *Pixérécourt.*

Guillaume le Conquérant ou **le Bâtard,** duc de Normandie, conquérant de l'Angleterre ; m. à Rouen en 1087.

Guillaume II, dit **le Roux,** fils du précédent, roi d'Angleterre de 1087 à 1100.

Guillaume III, prince d'Orange, stathouder de Hollande en 1672, roi d'Angleterre de 1689 à 1702 ; ennemi acharné de Louis XIV.

Guillaume IV, roi d'Angleterre et de Hanovre de 1830 à 1837.

Guillaume, dit **le Lion,** roi d'Écosse de 1165 à 1214.

Guillaume Ier, dit **le Mauvais,** roi des Deux-Siciles de 1154 à 1166.

Guillaume II, dit **le Bon,** fils du précédent, roi des Deux-Siciles de 1166 à 1189.

Guillaume Ier, roi des Pays-Bas en 1815, perdit la Belgique en 1830, et régna depuis sur la Hollande ; abdiqua en 1840, mourut en 1843.

Guillaume II, fils du précédent, roi de Hollande de 1840 à 1849.

Guillaume III, fils du précédent, roi de Hollande de 1849 à 1890.

* **Guillaume Ier,** roi de Prusse en 1861, empereur d'Allemagne de 1871 à 1888, second fils de Frédéric-Guillaume III, succéda à son frère Frédéric-Guillaume IV. Il se ligua avec l'Autriche pour écraser le Danemark (1864), tourna ensuite ses armes contre son alliée, qu'il battit à Sadova (1866), et vainquit la France, à laquelle il enleva l'Alsace et une partie de la Lorraine (1797-1888).

Guillaume de Champeaux, philosophe scolastique fr. ; m. en 1121.

Guillaume de Lorris, poète français, principal auteur du *Roman de la Rose* ; m. vers 1260.

Guillaume de Nangis, chroniqueur fr. du XIIIe siècle.

Guillaume de Tyr, historien des croisades, archevêque de Tyr (1138-1193).

Guillaume Tell, un des chefs de la révolution qui affranchit la Suisse du joug de l'Autriche en 1307 ; m. en 1354.

Guillaumet, peintre fr. (1840-1887).

Guilleminot, général et diplomate français (1774-1840).

Guillotin, médecin fr., inventeur de la *guillotine* (1738-1814).

Guinée, vaste contrée de l'Afrique occidentale.

Guinée (*golfe de*), situé à l'ouest de l'Afrique.

Guinegatte, village de France (Pas-de-Calais), où les Français furent battus par Maximilien d'Autriche en 1479, et par les Anglais à la journée des Eperons en 1513.

Guipuscoa, prov. basque d'Espagne.

Guiraud, poète fr. (1788-1847).

Guise (*François, duc de*), habile homme de guerre, reprit Calais aux Anglais (1519-1563).

Guise (*Henri, duc de*), dit le **Balafré,** fils du précédent, dirigea le massacre de la Saint-Barthélemy ; fut assassiné par l'ordre de Henri III (1550-1588).

Guizot (*François-Pierre-Guillaume*), célèbre homme d'Etat et historien français (1787-1875).

Guizot (*Mme*), femme du précédent, auteur d'excellents ouvrages sur l'éducation (1773-1827).

Gulf of Georgia, établissement de la Colombie anglaise, dans le district de Caribou.

Gulf-Stream (*courant du golfe*), large courant d'eau chaude qui, originaire de l'Atlantique, arrose le golfe du Mexique et la côte N.-E. des Etats-Unis, traverse l'Atlantique, réchauffe l'Angleterre, la France, la mer du Nord, la Norvège, et se perd dans les mers Arctiques.

Gustave Vasa, roi de Suède en 1523, abdiqua en 1560.

Gustave II, ou **Gustave-Adolphe,** roi de Suède de 1611 à 1632 ; prit une part glorieuse à la guerre de *Trente ans*, et fut tué à Lutzen.

Gustave III, roi de Suède en 1771 ; assassiné dans un bal en 1792.

Gustave IV, roi de Suède en 1792, fut déposé en 1809, et mourut en 1837.

Gutenberg, inventeur de l'imprimerie, né à Mayence vers 1400 ; m. en 1468.

Guyane, contrée de l'Amérique du Sud, divisée en :

Guyane anglaise ; 269,400 h. ; cap. *Georgetown ;*

Guyane française ; 25,000 h. ; cap. *Cayenne ;*

Guyane hollandaise ; 72,533 h. ; cap. *Paramaribo ;*

Guyane brésilienne ;

Guyane colombienne.

Guyard. V. *Marie de l'Incarnation.*

Guyenne, ancienne province de France, qui forme aujourd'hui les départements de la Gironde, du Lot, de Lot-et-Garonne, de la Dordogne et de l'Aveyron, et partie de ceux des Landes et de Tarn-et-Garonne.

Guyon (*Mme*), femme d'un mysticisme exalté (1648-1717).

Guyon. V. *Du Buisson.*

Guysborough, établissement de la N.-E. (Guysborough) ; 1,546 hab.

Guysborough, comté de la Nouv.-Ecosse ; ch.-l. Guysborough ; 17,195 h.

Guysborough, ville et port de mer de la Nouv.-Ecosse, ch.-l. du comté de Guysborough ; 1,546 h.

Guysborough Intervale, établissement de la Nouv.-Ecosse (Guysborough) ; 842 h.

Guyton de Morveau, célèbre chimiste français (1737-1816).

Gygès, roi de Lydie, successeur de Candaule, de 708 à 670 av. J.-C.

Gylippe, général spartiate (414 av. J.-C.).

Gyulay, général autrichien, soutint toutes les campagnes de la République et de l'Empire contre l'Autriche (1763-1831).

H

Ha! Ha! (*baie des*), formée par le Saguenay, à 66 milles de son embouchure, large de 6 milles; visitée chaque été par un grand nombre de touristes.

Ha! Ha! (*baie des*). V. *Grande-Baie.*

Habacuc, l'un des petits prophètes; m. en 536 av. J.-C.

Habeas corpus, loi demandée par les Canadiens en 1783, introduite par une ordonnance du conseil législatif sous Haldimand (1785), et partiellement suspendue, en 1797, par le gouverneur Prescott.

Habitants (*compagnie des*), formée en 1645 et représentée à Paris par M. de Repentigny et M. Godefroy, qui obtinrent des Cent-Associés le privilège exclusif de la traite, moyennant une indemnité; ce privilège cessa vers 1666.

Habsbourg (*maison de*), ancienne famille d'Allemagne qui a fourni presque tous les empereurs de 1438 à 1745.

Hachette (*Jeanne*), héroïne française qui participa à la défense de Beauvais, assiégé par Charles le Téméraire, en 1472.

Hachette, géom. fr. (1769-1834).

Hændel, célèbre compositeur de musique allemand (1684-1759).

Hænel, jurisconsulte allemand, né à Leipzig (1762-1878).

Hagedorn, poète allemand, né à Hambourg (1708-1754).

Hagersville, village de la prov. d'Ont. (Haldimand); 1,068 h.

Hagerty, paroisse de la prov. d'Ontario (Renfrew).

Hague (*la*). V. *Hogue.*

Hahn, philologue allemand (1807-1857).

Hahnemann, célèbre médecin allemand, fondateur de l'école homéopathique (1755-1843).

Haiderabad ou **Hyderabad,** ville de l'Indoustan; 355,000 h.

Haïnan, île dépendante de la Chine; 1,500,000 h.

Hainaut, province de Belgique; ch.-l. Mons; 1,029,885 h.

Haïti, l'une des grandes Antilles, désignée autrefois sous le nom de *Saint-Domingue;* 1,100,000 h. Divisée en deux Etats indépendants: la *république d'Haïti,* 800,000 h. (*Haïtiens*), cap. *Port-au-Prince,* et la *république Dominicaine,* 300,000 h. (*Dominguois* ou *Dominicains*), cap. *Saint-Domingue* ou *Santo-Domingo.*

Haldimand (*sir Frederick*), vint au Canada avec le col. Bouquet en 1755; était à la bataille de Carillon (1758); défendit Oswégo contre le chevalier de La Corne qui l'assiégeait (1759); remplaça Burton comme gouverneur des Trois-Rivières (1763); gouverneur du Canada de 1778 à 1785; vieux militaire soupçonneux et cruel, qui se rendit odieux par les nombreuses arrestations qu'il fit faire pour écarter les dangers imaginaires d'une révolution et par le redoublement des corvées. Les autres faits principaux de son administration sont les dispositions du traité de Versailles (1783) concernant le Canada, l'immigration des loyalistes des Etats-Unis et l'introduction de l'*habeas corpus* (1785); m. en 1791.

Haldimand, comté de la prov. d'Ont., sur le lac Erié; ch.-l. Cayuga; 16,318 h.

Hales (*Et.*), naturaliste et physicien anglais (1677-1761).

Halévy (*Jacques*), compositeur fr., auteur de la *Juive* (1799-1862).

Haliburton (*Thomas Chandler*), historien de la Nouvelle-Ecosse; en 1856, il se retira en Angleterre où il fut membre du parlement impérial (1796-1865).

Halicarnasse, ancienne ville de l'Asie Mineure.

Halifax, capitale de la Nouvelle-Ecosse, autrefois *Chibouctou;* un des ports les plus beaux et les plus vastes de l'Amérique du Nord; fondée en 1749 par lord Cornwallis et ainsi nommée en l'honneur de lord Halifax; première station de la marine royale d'Angleterre dans l'Amérique, et terminus du chemin de fer l'*Intercolonial;* archevêché catholique; 38,556 h.

Halifax, comté de la Nouv.-Ecosse; ch.-l. Halifax; 32,865 h.

Halifax. V. *St-Ferdinand d'Halifax.*

Halifax, ville d'Angleterre; 77,378 h.

Hallam, historien anglais, né à Windsor (1777-1859).

Hallé, célèbre médecin hygiéniste fr. (1754-1822).

Haller, célèbre anatomiste et botaniste de Berne (1708-1777).

Halley, astronome anglais (1656-1742).

Hallowell, canton de la prov. d'Ont. (Prince Edward); 3,379 h.

Halton, comté de la province d'Ontario, sur le lac Ontario ; ch.-l. Milton ; 21,986 h.

Haly (*sir William O'Grady*), né à Halifax (1811) ; nommé commandant des forces de Sa Majesté dans l'Amérique britannique du Nord ; administrateur pendant l'absence de lord Dufferin (1875) ; m. en 1878.

Ham, petite ville de France (Somme) ; château fort servant de prison d'Etat, où fut enfermé, en 1840, le prince Louis-Napoléon (Napoléon III) ; 3,000 h.

Ham. V. *St-Adrien de Ham.*

Ham Nord (*les SS.-Anges de*), paroisse et village de la prov. de Québec (Wolfe) ; 1,530 h.

Ham Sud (*St-Joseph de*), paroisse et village de la province de Québec (Wolfe) ; 594 h.

Hamadan ou **Amadan,** v. de Perse ; 35,000 h.

Hambourg, l'une des villes libres d'Allemagne ; 305,690 h.

Hamilton, ville d'Ecosse, sur la Clyde ; 11,500 h.

Hamilton (*sir William*), diplomate anglais, amateur éclairé des sciences et des arts (1730-1803).

Hamilton (*Henry*), lieutenant-gouverneur du Canada (1784-1785) ; très estimé des Canadiens pour la libéralité de ses principes ; il fut remplacé par le colonel Hope.

Hamilton, ville d'Ont., située sur la rive S. de la baie de Burlington à l'extrémité O. du lac Ontario ; évêché catholique ; ch.-l. du comté de Wentworth ; 48,980 h.

Hammer, orientaliste et historien allemand (1774-1856).

Hammond River, établissement du Nouv.-Brunswick (King's ; 767 h.

Hamon, peintre français (1821-1874).

Hampshire, comté d'Angleterre ; 593,500 h.

Hampshire (*New-*), un des Etats-Unis de l'Amérique du Nord ; 376,530 h. ; cap. Concord.

Hampstead, canton du N.-B. (Queen's) ; 1,130 h.

Hampton (*Wade*), général américain, né en 1755 ; à la tête de 7,000 hommes, il fut battu à Châteauguay par le colonel de Salaberry qui n'avait que 300 soldats canadiens (26 octobre 1813).

Hampton, canton du Nouveau-Brunswick (King's) ; 1,883 h.

Hampton. V. *Ossekeag.*

Hanau, ville d'Allemagne ; 24,397 habitants.

Hancarville (*d'*), antiquaire fr. (1719-1805),

Hannon, nom de plusieurs généraux et d'un navigateur carthaginois.

Hanover, canton du Man. (Provencher) ; 1,177 h.

Hanover, village de la province d'Ontario (Grey) ; 1,090 h.

Hanovre, province d'Allemagne (Prusse) ; 2,172,294 h ; ch.-l. Hanovre.

Hants, comté de la N.-Ecosse ; ch.-l. Windsor ; 22,152 h.

Hantsport, village de la Nouv.-Ecosse (Hants) ; 915 h.

Haquin, nom de plusieurs rois de Norvège, qui régnèrent de 936 à 1363.

Harald, nom de plusieurs rois de Danemark, de Suède et de Norvège.

Harbor Bouché ou **Havre Bouché,** établissement de la Nouvelle-Ecosse (Antigonish) ; environ 700 habitants.

Harcourt, nom de plusieurs généraux et maréchaux de France, d'une famille noble de Normandie.

Hardouin (*le Père*), savant jésuite français (1646-1729).

Hardwicke, canton du Nouv.-Brunswick (Northumberland) ; 1,170 habitants.

Harengs (*journée des*), combat livré inutilement par les Français en 1429, pour arrêter un convoi de harengs destiné aux Anglais qui assiégeaient Orléans.

Harispe, général fr. (1768-1855).

Harlay (*Achille de*), président du parlement de Paris (1536-1616).

Harlem, ville de Hollande ; 46,730 h.

Harmodius, Athénien qui conspira avec son ami Aristogiton contre Hipparque et Hippias ; m. en 514 av. J.-C.

Harold, nom de deux rois d'Angleterre, dont le dernier fut vaincu et tué par Guillaume le Conquérant en 1066.

Haroun-al-Raschid, célèbre calife de Bagdad (765-809).

Harper (*Jean*), prêtre canadien, né en 1805, curé de Saint-Grégoire, fondateur des sœurs de l'Assomption ; m. en 1856.

Harpies. Sous ce nom, qui signifie *voleuses*, on désigne en mythologie trois monstres ailés, ayant un visage de femme, le corps d'un vautour et des griffes crochues. Elles étaient très voraces.

Harpocrate, dieu du silence chez les Grecs.

Harrington, canton et village de la prov. de Québec (Argenteuil) ; 720 h.

Harrisburg, ville des Etats-Unis, cap. de l'Etat de la Pensylvanie ; 39,385 h.

Harrison, mécanicien anglais, auquel on doit le pendule appelé *compensateur* (1693-1776).

Harrison (*Benjamin*), président des Etats-Unis du 4 mars 1889 au 4 mars 1893 ; né en 1833.

Harrison (*William Henry*), général américain, né en 1773, fut battu par Proctor qu'il défit ensuite, ainsi que Técumseh, à Moravian-Town, Ont. (1813) ; élu président des Etats-Unis en 1841, il mourut un mois après son élection.

Harrisson, ville de la province d'Ontario (Wellington) ; 1,687 h.

Hartford, v. et port du Connecticut (Etats-Unis) ; 53,230 h.

Hartland ou **Becaguinec**, village et établissement du Nouv.-Brunswick (Carleton) ; env. 500 h.

Hartmann (*Maurice*), poète allemand, né en Bohême (1821-1872).

Hartwell (*St-Félix de*), paroisse de la province de Québec (Ottawa) ; 1,201 h.

Harvey (*sir John*), colonel anglais qui servit au Canada. Lors de la campagne de 1813, il accourut au secours du général Vincent, et fit subir un sanglant échec au général américain Dearborn à Stony Creek, près de Hamilton ; sir John Harvey devint plus tard gouverneur de la Nouvelle-Ecosse.

Harvey, canton de la province d'Ont. (Peterborough) ; 1,155 h.

Harvey, canton du Nouv.-Brunswick (Albert) ; 1,614 h.

Harvey, célèbre médecin anglais ; découvrit la circulation du sang (1578-1657).

Harwick, canton de la province d'Ontario (Kent) ; 6,017 h.

Harwood, village de la prov. d'Ont. (Northumberland) ; env. 600 h.

Harwood Hill, canton de la N.-E. (Pictou) ; 960 h.

Hase, savant helléniste français (1780-1864).

Hasse, compositeur de musique allemand (1699-1783).

Hastings, comté de la prov. d'Ontario, sur le lac Ontario ; ch.-l. Belleville ; 59,229 h.

Hastings, village de la prov. d'Ont. (Northumberland) ; 700 h.

Hastings, v. d'Angleterre, où Guillaume le Conquérant vainquit Harold en 1066 ; 42,258 h.

Hastings (*Warren*), gouverneur de l'Inde anglaise et orientaliste distingué (1732-1818).

Hatley (*Ste-Catherine de Stenne de*), paroisse et village de la prov. de Québec (Stanstead) ; 2,579 h.

Haugwitz (*comte de*), homme d'Etat et diplomate prussien (1752-1832).

Haussonville (*comte d'*), homme politique et écrivain fr. (1809-1884).

Hautefeuille, jurisconsulte fr. (1805-1875).

Hauterive (*comte d'*), diplomate fr. (1754-1830).

Hautpoul (*d'*), général fr., tué à la bataille d'Eylau (1754-1807).

Haüy (*l'abbé*), célèbre minéralogiste français ; créateur de la cristallographie (1743-1822).

Haüy (*Valentin*), frère du précédent, fondateur de l'institut des Jeunes-Aveugles (1745-1820).

Havane (*la*), cap. de l'île de Cuba ; 200,000 h.

Havelock, canton du N.-B. (King's) ; 2,081 h.

Haverhill, bourg palissadé situé sur les bords du Merrimac, (Mass.), emporté d'assaut par Hertel de Rouville à la tête de deux cents hommes (1708).

Havet (*Ernest*), érudit français (1813-1890).

Haviland, colonel de l'armée anglaise, lancé contre les troupes de M. de Lévis qui venait de lever le siège de Québec et de se replier sur Montréal ; s'empara de l'île aux Noix et aida à la prise de Montréal, le 8 septembre 1760.

Havre (*le*), ville de France (Seine-Inférr.) ; 112,074 h. ; l'un des ports les plus commerçants de la France.

Havre-aux-Maisons, paroisse de la province de Québec (Gaspé), dans les îles de la Madeleine ; 1,152 h.

Havre Bouché. V. *Harbor Bouché*.

Hawaï (*ancien royaume d'*), ou *îles* **Sandwich**, 80,578 hab. ; cap. *Honolulu*. L'archipel se compose de huit îles. Un gouvernement provisoire a été formé en février 1893, demandant l'annexion aux Etats-Unis.

Hawkesbury, village de la prov. d'Ontario (Prescott) ; 2,042 h.

Hawkins (*John*), marin et navigateur anglais (1520-1595).

Haxo, général français (1774-1838).

Hay, canton de la prov. d'Ontario (Huron) ; 4,244 h.

* **Haydn**, célèbre compositeur de musique allemand, surnommé le *Père de la symphonie* (1732-1809).

Haye (*la*), capitale de la Hollande. Voir *La Haye*.

Hayes (*Rutherford B.*), 19e président des Etats-Unis de 1877 à 1881 (1822-1881).

Hayes, voyageur américain, explorateur des régions arctiques (1832-1881).

Head (*sir Edmund Walker*), d'abord lieutenant-gouverneur de la Nouvelle-Ecosse, puis dix-neuvième

gouverneur anglais du Canada (1854 à 1861). Son administration fut marquée par le règlement de la question des réserves du clergé dans le Haut-Canada et de la tenure seigneuriale dans le Bas-Canada (1855); le choix d'Ottawa, par la reine, comme siège du gouvernement; la construction du pont Victoria et la visite du prince de Galles (1860).

*** Head** (*sir Francis Bond*), né en 1783; lieutenant-gouverneur du Haut-Canada (1835-1838); réussit à réprimer la rébellion organisée par Wm Lyon Mackenzie.

Headingley, paroisse du Manitoba, dans le district de Selkirk.

Head of Millstream, établissement du N.-Brunswick (King's); env. 450 h.

Heart's Content, port de mer de Terre-Neuve, dans la baie de Trinité; lieu d'atterrissement du télégraphe transatlantique.

Hebbel, poète dramatique allemand (1813-1863).

Hébé, déesse de la jeunesse, versait aux dieux le nectar et l'ambroisie.

Hébel, poète allemand, né à Bâle (1760-1826).

Héber, patriarche qui donna son nom aux Hébreux.

Hébert, fameux démagogue fr., surnommé *le Père Duchêne*; né en 1755; m. sur l'échafaud en 1794.

Hébert (*Louis*), apothicaire, chef de la première famille française qui s'établit dans la Nouvelle-France, à Québec; il avait rencontré Champlain à Port-Royal en 1606, et alla plus tard le rejoindre à Québec (1617), où il défricha une partie du terrain qu'occupe aujourd'hui la haute ville; m. en 1627.

Hébertville ou **La Barre** (*Notre-Dame d'*), paroisse et village de la prov. de Québec (Chicoutimi); 2,396 habitants.

Hèbre, fleuve de l'anc. Thrace, sortait des monts Rhodope et se jetait dans la mer Egée.

Hébreux, le peuple juif.

Hébrides, îles à l'O. de l'Ecosse.

Hébrides (*Nouvelles-*), îles de la Mélanésie.

Hébron, ville de Palestine, près de Jérusalem, d'où la famille de Jacob était originaire.

Hebron, village de la Nouv.-Ecosse (Yarmouth); 767 hab.

Hécate, déesse des Enfers.

Hécla (*mont*), volcan d'Islande.

Hector, le plus vaillant des chefs troyens, fils de Priam et époux d'Andromaque. Il tua Patrocle et fut tué lui-même par Achille en combat singulier.

Hécube, épouse de Priam et mère d'Hector. Pendant la guerre de Troie, elle perdit presque tous ses enfants, au nombre de dix-neuf, et vit massacrer sous ses yeux le vieux Priam, son époux, Polyxène, sa fille, et Astyanax, son petit-fils.

Hedjaz, région d'Arabie dont les villes principales sont La Mecque et Médine.

Heeren, savant historien allemand (1760-1842).

Hegel, célèbre philosophe allemand (1770-1831).

Heidelberg, ville du grand-duché de Bade; 26,927 h.; université célèbre.

Heine (*Henri*), célèbre écrivain allemand, mort à Paris; a fait des écrits d'une verve pétillante, mais d'un scepticisme outré, en allemand et en français (1797-1856).

Heinsius, savant philologue hollandais (1580-1655). — Son fils, Nicolas Heinsius, fut aussi un philologue distingué.

Heinsius (*Antoine*), grand pensionnaire de Hollande, ennemi implacable de Louis XIV (1640-1720).

Hélène, princesse grecque, célèbre par sa beauté; épousa Ménélas, fut enlevée par Pâris et devint ainsi la cause de la guerre de Troie.

Hélène (*sainte*), mère du grand Constantin; m. en 328.

Hélénus, habile devin troyen, fils de Priam et d'Hécube.

Héli, grand prêtre des Juifs. Ayant appris la mort de ses fils Ophni et Phinées et la prise de l'arche par les Philistins, il tomba de son siège et se brisa la tête (1412 av. J.-C.).

Héliades (*les*), filles du Soleil et sœurs de Phaéton, furent changées toutes trois en peupliers après la mort de leur frère.

Héliastes (*le tribunal des*), le premier des tribunaux d'Athènes après celui de l'Aréopage.

Hélicon, mont de la Grèce consacré aux Muses.

Hélie (*Faustin*), jurisconsulte fr., né à Caen (1799-1884).

Heligoland, île allemande dans la mer du Nord; 2,000 h.

Héliodore, ministre de Séleucus Philopator, roi de Syrie (174 av. J.-C.). Ayant été chargé de piller les trésors du temple de Jérusalem, il fut frappé de verges par une main invisible.

Héliogabale, empereur romain

de 218 à 222, né à Antioche en 204 ; connu par ses folies, ses cruautés et ses débauches ; il est resté le type des souverains de ce caractère.

Héliopolis, ville de la basse Egypte, auj. ruinée, près du Caire. Kléber battit les mamelouks en 1800.

Hellade, véritable nom de la Grèce. (Hab. *Hellènes*).

Hellènes, habitants de l'Hellade, autrement dit la Grèce.

Hellespont, nom ancien du détroit des *Dardanelles*.

Héloïse, nièce du chanoine Fulbert, célèbre par son amour pour Abélard ; m. au Paraclet, dont elle était abbesse (1101-1164).

Hélos, ville de l'ancienne Grèce, dans la Laconie ; ses habitants s'appelaient *Ilotes*.

Helvétie, nom ancien de la Suisse.

Helvétique (*Confédération*). V. *Suisse*.

Helvétius, philosophe français, auteur du livre *de l'Esprit* (1715-1771).

Hemmingford, montagne de la prov. de Québec, dans le comté de Huntingdon.

Hemmingford (*St-Romain de*), paroisse et village de la prov. de Québec (Huntingdon) ; 1,733 h.

Hémus, chaîne de montagnes de la Thrace, très élevées et très abruptes ; auj. les Balkans.

Hénault (*le président*), magistrat et historien fr. (1685-1770).

Heney (*Hughes*), jurisconsulte canadien, né en 1790 ; représenta Montréal de 1820 à 1830 ; nommé membre du conseil exécutif en 1830 ; travailla à la codification des statuts provinciaux ; il écrivit aussi des commentaires sur l'acte constitutionnel de 1791 ; m. en 1844.

Hennepin (*Louis*), récollet, né en 1645, vint au Canada en 1675 ; accompagna La Salle dans son expédition jusqu'au fort Crèvecœur, puis remonta le Mississipi jusqu'au-dessus des chutes de Saint-Antoine qu'il découvrit et où il fut fait prisonnier par les Sioux (1680). L'année suivante il repassa en France et publia, en 1683, un récit de ses voyages ; historien peu scrupuleux, rempli de vanité, et dont le récit blesse parfois la vérité.

Hennequin (*Alf. Nic.*), auteur dramatique fr., né à Liège (1842-1887).

Hennequin (*Ant. Marie*), avocat fr. (1786-1840).—Son fils, VICTOR ANTOINE, écrivain fouriériste (1816-1854).

Hennequin (*Ph. Aug.*), peintre et graveur fr., né à Lyon (1773-1863).

Henri Ier, dit l'**Oiseleur,** roi de Germanie de 919 à 936.

Henri II, roi de Bavière en 995, empereur d'Allemagne de 1002 à 1024.

Henri III, empereur d'Allemagne de 1039 à 1056.

Henri IV, fils du précédent, empereur de 1056 à 1106 ; soutint une lutte terrible contre le pape Grégoire VII au sujet des investitures ecclésiastiques.

Henri V, fils du précédent, empereur de 1106 à 1125.

Henri VI, dit **le Cruel,** fils et successeur de l'empereur Barberousse ; c'est lui qui retint Richard Cœur de Lion en captivité ; régna de 1190 à 1197.

Henri VII, duc de Luxembourg, empereur en 1308 ; m. en 1313.

Henri Ier, roi de France de 1031 à 1060. Sous son règne, l'Eglise promulgua la loi dite *Trêve de Dieu*.

Henri II, roi de France de 1547 à 1559 ; fut mortellement blessé dans un tournoi, par le comte de Montgomery ; était l'époux de Catherine de Médicis.

Henri III, roi de France de 1574 à 1589 ; il remporta sur les protestants, lorsqu'il n'était encore que duc d'Anjou, les victoires de Jarnac et de Moncontour ; fut quelque temps roi de Pologne ; assassiné par Jacques Clément à Saint-Cloud.

* **Henri IV,** roi de Navarre puis roi de France après le meurtre de Henri III ; vainquit la Ligue à Arques et à Ivry, abjura le calvinisme, rétablit la paix par le traité de Vervins, et fut assassiné en 1610 par Ravaillac.

Henri Ier, fils de Guillaume le Conquérant, roi d'Angleterre de 1100 à 1135.

Henri II, roi d'Angleterre de 1154 à 1189 ; auteur du meurtre de Thomas Becket.

Henri III, roi d'Angleterre de 1216 à 1272, fut vaincu par saint Louis à Taillebourg et à Saintes.

Henri IV, roi d'Angleterre de 1399 à 1413.

Henri V, roi d'Angleterre de 1413 à 1422 ; vainquit les Français à Azincourt, et se fit reconnaître comme régent et héritier de la couronne de France.

Henri VI, fils du précédent, régna de 1422 à 1461 ; fut alors détrôné par le duc d'York, qui prit le nom d'Edouard IV ; mort en 1471. C'est sous son règne que les Anglais furent vaincus en France par Jeanne d'Arc.

Henri VII, roi d'Angleterre de 1485 à 1509 ; le premier de la dynastie des Tudors.

* **Henri VIII,** roi d'Angleterre de 1509 à 1547 ; se détacha de l'Eglise de Rome et se fit reconnaître chef suprême de l'Eglise d'Angleterre. Il épousa successivement Catherine d'Aragon, Anne de Boleyn, Jeanne Seymour, Anne de Clèves, Catherine Howard et Catherine Parr.

Henri Ier, roi de Castille de 1214 à 1217.

Henri II, roi de Castille de 1369 à 1379.

Henri III, roi de Castille de 1390 à 1406.

Henri IV, roi de Castille de 1454 à 1474.

Henriette-Marie de France, fille de Henri IV ; épousa Charles Ier, roi d'Angleterre (1609-1669).

Henriette d'Angleterre, fille de la précédente ; épousa Philippe d'Orléans, frère de Louis XIV (1644-1670).

Henriot, commandant de la garde nationale de Paris pendant la Terreur ; m. sur l'échafaud en 1794.

Henry (*John*), espion envoyé par Craig, gouverneur du Canada, pour détacher le Massachusetts de l'Union américaine ; vendit sa correspondance avec le secrétaire du gouverneur au président Madison, qui s'en servit pour forcer le congrès des Etats-Unis à déclarer la guerre de 1812.

Henryville (*St-George de*), paroisse et village de la province de Québec (Iberville) ; 1,324 h.

Héphestion ou **Ephestion,** favori d'Alexandre le Grand ; mort l'an 324 av. J.-C.

Heptarchie anglo-saxonne, nom donné aux sept royaumes de Kent, Sussex, Wessex, Essex, Northumberland, Est-Anglie et Mercie, fondés par les Saxons et les Angles au Ve et au VIe siècle, dans la Grande-Betagne ; ils durèrent jusqu'au IXe siècle.

Héraclée, nom de plusieurs villes anciennes de l'Asie Mineure, de l'Italie, etc.

Héraclide de Pont, philosophe grec du IVe siècle av. J.-C., disciple de Platon et d'Aristote.

Héraclides, descendants d'Hercule.

Héraclite d'Éphèse, philosophe grec (504 av. J.-C.).

Héraclius Ier, empereur d'Orient de 610 à 641.

Héraclius II, fils du précédent régna après lui pendant trois mois et demi.

Hérat, ville de l'Afghanistan ; 100,000 habitants.

Hérault, dép. de France, ch.-l. Montpellier ; 439,044 h.

Hérault de Séchelles, conventionnel fr. ; mort sur l'échafaud (1760-1794).

Herbart, philosophe allemand (1776-1841).

Herculanum, ville de l'Italie ancienne, ensevelie sous les laves du Vésuve l'an 79, et que des fouilles récentes ont mise à découvert.

Hercule, le plus célèbre des héros de la mythologie grecque, fils de Jupiter et d'Alcmène. Il était d'une taille et d'une force extraordinaires, et se signala par ses exploits, dont les plus célèbres sont connus sous le nom des *douze travaux d'Hercule*.

Herder, célèbre écrivain et philosophe allemand (1744-1803).

Hereford, v. d'Angleterre, ch.-l. du comté de ce nom ; 19,357 h.

Hereford (*St-Venant de*) ou **Paquetteville,** paroisse et village de la province de Québec (Compton) ; 1,814 h.

Hériart de Thury, minéralogiste français (1776-1854).

Heriot (*major général George*), lieutenant de Salaberry à Châteauguay ; chef du département des postes pendant l'administration de Drummond, et destitué à cause des désordres qui avaient eu lieu dans son département ; publia, en 1804, une *Histoire du Canada* qui n'est qu'un résumé de Charlevoix ; mort en 1844 à Drummondville qu'il avait fondé.

Hérislal, v. de Belgique, prov. de Liège ; 11,236 h.

Hermandad ou **Sainte-Armandad,** association formée en Espagne, vers la fin du XVe siècle, contre les voleurs et les malfaiteurs, avec une milice pour exécuter ses ordres.

Hermangarde, nom de plusieurs reines, l'une épouse de Charlemagne, une autre épouse de Louis le Débonnaire, etc.

Hermann, héros de la Germanie, anéantit l'armée de Varus en l'an 9. C'est le même qu'Arminius.

Hermès, nom de Mercure chez les Grecs.

Hermès Trismégiste (*trois fois grand*), le Mercure des Egyptiens.

Hermione, fille de Ménélas et d'Hélène, épousa Pyrrhus et le fit tuer par Oreste qu'elle prit pour époux.

Hermopolis, nom de deux villes de l'ancienne Egypte, où Hermès était particulièrement révéré.

Héro, prêtresse de Vénus.

Hérode, roi de Judée de l'an 40 av. J.-C. à l'an 1 après J.-C., ordonna le *massacre des Innocents*.

Hérode-Antipas, fils du précédent, eut le titre de tétrarque, traita ignominieusement J.-C, qui lui avait été envoyé par Pilate, et fit mourir saint Jean-Baptiste.

Hérode-Agrippa, roi de Judée, persécuteur des chrétiens (14-44).

Hérodiade, femme d'Hérode-Antipas, fit demander la tête de saint Jean-Baptiste par sa fille Salomé.

Hérodote, célèbre historien grec, surnommé le *Père de l'histoire* (484-406 av. J.-C.).

Hérold, célèbre compositeur de musique français (1791-1833).

Héron, savant mathématicien d'Alexandrie, l'an 100 av. J.-C.

Héron (*île au*), île de la prov. de Québec, au milieu des rapides de Lachine, au-dessous de Caughnawaga.

Herrera, un des meilleurs historiens espagnols (1559-1625).

Herrera *le Vieux*, célèbre peintre espagnol (1576-1656). — Son fils, HERRERA *le Jeune*, fut aussi un des peintres les plus distingués de son temps (1622-1680).

Herring Cove, établissement de pêche de la Nouv.-Ecosse (Halifax) ; env. 450 h.

Herschel (*William*), célèbre astronome allemand (1738-1822). On lui doit la découverte de la planète Uranus, qui porte aussi son nom.

Hersent, peintre fr. (1777-1860).

Hertel (*François*), fils de Jacques Hertel, des Trois-Rivières ; avec 52 hommes, il emporta d'assaut le village de Salmon Falls dans le New-Hampshire, et s'ouvrit un passage, l'épée à la main, à travers un corps de deux cents Anglais venus pour l'attaquer (1690) ; il se distingua aussi à la prise de Casco et pendant le siège de Québec par Phipps (1690) ; mort en 1722.

Hertel de Rouville (*Jean-Blé*), brave officier du régiment de Carignan, mis par M. de Vaudreuil à la tête d'une expédition contre la Nouvelle-Angleterre, et qui, à la tête de 250 hommes, prit la bourgade de Deerfield, Massachusetts (1704) ; plus tard il renouvela le même exploit contre le bourg d'Haverhill (1708).

Hérules, peuple de l'anc. Germanie.

Hervey, littérateur anglais (1714-1758).

Herzégovine, contrée de l'Europe orientale, longtemps soumise à la Turquie, et dont l'indépendance, sous la tutelle de l'Autriche, a été déclarée par le traité de Berlin (1878) ; 195,000 h.

Hésiode, célèbre poète grec qui vivait au temps d'Homère ; auteur des *Travaux et des Jours*.

Hespeler, canton du Man. (Provencher) ; 1,122 h.

Hespeler, village de la prov. d'Ont. (Waterloo) ; 1,482 h.

Hespérides, filles d'Atlas et d'Hespéris ; elles étaient trois, et possédaient un jardin rempli de pommes d'or, gardé par un dragon à cent têtes, qui fut tué par Hercule.

Hespérie, nom que les Grecs donnaient à l'Italie, et les Romains à l'Espagne.

Hesse, nom de plusieurs Etats d'Allemagne : l'électorat de Hesse-Cassel, le grand-duché de Hesse-Darmstadt, aujourd'hui province prussienne ; le landgraviat de Hesse-Hambourg, annexé à la Prusse.

Hesse-Nassau, province de la Prusse occidentale formée après la guerre de 1866, par la réunion du duché de Nassau et de l'électorat de Hesse-Cassel ; 1,600,000 h., cap. *Cassel*.

Hetzel (*J.*), littérateur et éditeur fr. ; il écrivit sous le pseudonyme de *P.-J. Stahl* (1814-1886).

Heuglin (*Th. de*), voyageur allemand (1824-1876).

Hey (*William*), deuxième juge en chef de la prov. de Québec (1766) ; vers 1773, il retourna en Angleterre et contribua à la passation du bill de 1774, à Londres ; mort en 1797.

Hibbert, canton de la province d'Ontario (Perth) ; 2,636 h.

Hiempsal, roi de Numidie, tué par Jugurtha, son frère adoptif (119 av. J.-C.).

Hiéroclès, juge à Nicomédie et ardent persécuteur des chrétiens sous Dioclétien (303).

Hiéron, nom de deux rois de Syracuse, l'un qui régna de 478 à 468, l'autre de 269 à 215 av. J.-C.

High Bluff, village du Manitoba, dans le district de Marquette, sur la rivière Assiniboine ; env. 600 habitants.

Highland Creek, village de la province d'Ontario (York) ; env. 600 habitants.

Highlands (*Hautes terres*), partie montagneuse de l'Ecosse.

Highlander (*Montagnard*), hab. des Highlands.

Hilaire (*saint*), évêque de Poitiers ; mort en 367.

Hilaire (*saint*), pape de 461 à 467.

Hilarion (*saint*), disciple de saint Antoine ; mort en 372.

Hildebrand. V. *Grégoire VII*.

Hildegarde, femme de Charlemagne ; morte en 783.

Hillier, canton de la prov d'Ont. (Prince Edward) ; 1,890 h.

Hillsborough, canton du N.-B. (Albert) ; 2,677 h.

Hillsborough, paroisse du N.-Brunswick (Albert) ; mines de charbon ; 1,780 h.

Hillsborough, riv. de l'île du Prince-Édouard, se jette dans la baie du même nom après un cours de 30 milles.

Hillsborough, ville et port de mer du Nouv.-Brunswick (Albert) ; env. 1,000 h.

Hillsborough Bay, la plus grande baie de l'île du Prince-Édouard, située sur la côte S.-O. de l'île, au confluent des trois rivières Hillsborough, York et Elliott. Elle offre l'un des ports les plus sûrs du golfe Saint-Laurent.

Hillsburg, village de la prov. d'Ontario (Wellington) ; env. 550 h.

Hillside Mira, canton de la Nouvelle-Écosse (Cap Breton) ; 1,038 habitants.

Himalaya, chaîne de montagnes de l'Asie, la plus haute du globe suivant quelques géographes.

Hinchinbrooke (*St-Patrice de*), paroisse et village de la prov. de Québec (Huntingdon) ; 2,209 h.

* **Hincks** (*sir Francis*), journaliste et homme d'État canadien, né en Irlande en 1807 ; fit partie de l'administration La-Fontaine-Baldwin (1848-1851) ; fut le chef de l'administration Hincks-Morin (1851-1854) ; gouverneur des Bermudes (1855-1862), et de la Guyane anglaise (1862-1869) ; ministre des finances dans l'administration Macdonald (1869-1873) ; mort en 1885.

Hindoustan. V. *Indoustan.*

Hipparque, fils de Pisistrate, gouverna Athènes conjointement avec son frère Hippias, et fut assassiné en 514 av. J.-C.

Hipparque, astronome de l'antiquité (IIe siècle av. J.-C.).

Hippeau (*C.*), écrivain pédagogue, né à Niort (1803-1883).

Hippias, fils de Pisistrate. V. *Hipparque.*

Hippocrate, célèbre médecin grec (460-380 av. J.-C.). C'est le plus grand médecin de l'antiquité, et il est considéré comme le père de la médecine.

Hippocrène, fontaine de Béotie que le cheval Pégase fit jaillir de l'Hélicon en frappant le rocher d'un coup de pied, et qui était consacrée aux Muses.

Hippolyte, fils de Thésée.

Hippolyte (*saint*), évêque et docteur de l'Église au commencement du IIIe siècle.

Hippomène, jeune prince qui vainquit Atalante à la course et l'épousa.

Hippone, ancienne ville de la Numidie, dont saint Augustin fut évêque ; auj. *Bône*

Hiram, roi de Tyr, contemporain de Salomon ; fournit les bois de cèdre pour la construction du temple de Jérusalem.

Hiram, architecte tyrien à qui Salomon confia la construction du temple de Jérusalem.

Hispanie, nom ancien de la péninsule qui forme aujourd'hui l'Espagne et le Portugal.

Hivernants, Français engagés par les compagnies de traite pour venir au Canada et qui retournaient en France après quelques années de service.

Hoang-ho, c'est-à-dire *fleuve jaune*, grand fleuve de la Chine ; cours, 2,000 milles.

Hobbema, un des meilleurs paysagistes hollandais (1588-1663).

Hobbes, philosophe matérialiste anglais (1588-1679).

* **Hoche,** général français. Sorti des rangs et promu général de brigade, il fut nommé commandant de l'armée de la Moselle, puis chargé de pacifier la Vendée, et enfin mis à la tête de l'expédition tentée contre l'Irlande. Il mourut la même année à l'âge de vingt-neuf ans (1768-1797).

Hochelaga, bourgade sauvage du Canada, où Cartier fut reçu solennellement lors de son second voyage (1535), et que Champlain trouva détruite en 1608. Cartier donna à la montagne qui dominait la bourgade le nom de Mont-Royal ; Champlain y bâtit un petit fort (1610) qu'il nomma Place-Royale ; 32 ans plus tard, on jetait au même endroit les fondations de Montréal. V. *ce mot.*

Hochelaga, comté de la prov. de Québec, dans l'île de Montréal, distr. de Montréal ; ch.-l. la Longue-Pointe ; 80,998 h.

Hochelaga (*la Nativité d'*), paroisse de la province de Québec (Hochelaga) enclavée dans la ville de Montréal ; 8,540 h.

Hochstædt, ville de Souabe, célèbre par la victoire que le prince Eugène et Marlborough y remportèrent sur les Français en 1704.

*** Hocquart** (*Gilles*), onzième intendant de la Nouvelle-France; arrivé à Québec en 1729, il n'eut le titre d'intendant qu'en 1731; régla les poids et mesures et travailla activement à développer les ressources du Canada; remplacé par Bigot (1748).

Hoffmann, romancier et musicien allemand, auteur des *Contes fantastiques* (1776-1822).

Hogarth (*William*), célèbre peintre de mœurs anglais, créala caricature morale (1697-1764).

Hogue (*la*). **La Hague** ou **La Hougue**, cap et fort de France (Manche). C'est près de là que l'amiral Tourville fut battu par les flottes combinées de l'Angleterre et de la Hollande en 1692.

Hoang-Ho. V. *Jaune* (*fleuve*).

Hohenlinden, village de Bavière, célèbre par la victoire que Moreau y remporta sur les Autrichiens le 3 décembre 1800.

Hohenlohe, principauté d'Allemagne, et nom d'une famille ancienne qui a produit des hommes célèbres.

Hohenstaufen, illustre famille d'Allemagne.

Hohenzollern, principauté allemande, cédée à la Prusse en 1849; berceau de la dynastie régnante.

Holbach (*baron d'*), philosophe allemand, matérialiste et athée (1723-1789).

Holbein (*Hans*), peintre, né à Augsburg, passa presque toute sa vie en Angleterre, où il mourut en 1554.

Holbourne (*l'amiral*), commandait la flotte anglaise qui fut détruite par une tempête en face de Louisbourg, le 25 sept. 1757.

Holland, canton de la province d'Ontario (Grey); 3,612 h.

Hollandais (*les*), puritains anglais réfugiés en Hollande et qui vinrent s'établir dans la Nouvelle-Angleterre en 1620; ils y fondèrent (1623) les forts Orange et New-Amsterdam, aujourd'hui Albany et New-York; fournirent aux Iroquois des armes pour combattre les Canadiens. Les Anglais s'emparèrent de leurs établissements en 1664, et la Nouvelle-Hollande devint la Nouv.-York.

Hollande ou **Néerlande**, royaume d'Europe; 4,366,100 h.; cap. **Amsterdam.**

Holland Landing, village de la prov. d'Ont. (York); 443 h.

Hollen, village de la province d'Ont. (Wellington); env. 550 h.

Holmes (*Jean*), prêtre du séminaire de Québec où il exerça longtemps la charge de préfet des études; conférencier et orateur éminent; son abrégé de géographie moderne est un ouvrage classique (1799-1852).

Holopherne, général de Nabuchodonozor, tué par Judith en 659 av. Jésus-Christ.

Holstein (*duché de*), ancien Etat de la Confédération germanique, appartenant à la Prusse; 525,000 h.

Hombourg, ville d'Allemagne (Prusse); 8,700 h.

Homère, célèbre poète grec, regardé comme le plus grand de tous les poètes, auteur de l'*Iliade* et l'*Odyssée*; vivait probablement vers l'an 900 av. J.-C.

Hompesch, dernier grand maître de l'ordre de Malte; mort en France en 1803.

Ho-nan, province de l'empire chinois; 23,000,000 h.

Hondschoote, petite ville de France (Nord), où les Français battirent les Anglais en 1793.

Honduras, pays et baie de l'Amérique centrale; 350,000 h.

Honduras Britannique, colonie anglaise à l'extrémité de Yucatan; cap. *Belize*.

Honfleur, petite ville de France (Calvados); port à l'embouchure de la Seine; 10,000 h.

Hong-Kong, île située dans la baie de Canton.

Hongrie, royaume d'Europe qui forme avec l'Autriche l'empire d'Autriche-Hongrie, mais conserve une large autonomie; 17,500,000 h.; cap. *Budapest*.

Honolulu, capitale des îles Hawaï, dans l'Océanie; 20,500 h.

Honorat (*saint*), évêque d'Arles; mort en 429.

Honorius, empereur d'Occident de 395 à 423.

Honorius Ier, pape de 626 à 638.

Honorius II, nom d'un antipape et d'un pape qui occupa le saint-siège de 1124 à 1130.

Honorius III, pape de 1216 à 1227.

Honorius IV, pape de 1285 à 1287.

Hooke, physicien anglais (1635-1703).

Hooker, montagne de la Colombie anglaise; 15,700 pieds de hauteur.

Hope (*Henry*), lieutenant-gouverneur du Canada (1786) après Hamilton; fut presque aussitôt après remplacé par le général Carleton,

qui revenait d'Angleterre avec le titre de lord Dorchester.

Hope (*St-Epiphane de*), paroisse et village de la province de Québec (Bonaventure) ; 2,114 h.

Hope, village de la Colombie anglaise, dans le district de Yale, sur le bord de la rivière Fraser.

Hopewell, canton du N.-Brunswick (Albert) ; 1,780 h.

Hopewell, village du Nouv.-Brunswick, ch.-l. du comté d'Albert ; 1,780 h.

Hôpital-Général de Montréal, fondé en 1694 par MM. Charron et Le Ber.

Hôpital-Général de Québec, fondé en 1693 par Mgr de Saint-Vallier, sur l'emplacement du couvent de Notre-Dame des Anges, qu'il acheta des récollets.

Horace, célèbre poète latin (64-7 av. J.-C.), auteur d'*Odes*, de *Satires*, d'*Epîtres* et du fameux *Art poétique* imité par Boileau.

Horaces (*les trois*), nom de trois frères romains qui, sous le règne de Tullus Hostilius, combattirent pour Rome contre les trois Curiaces, champions de la ville d'Albe, en présence des deux armées, pour décider lequel des deux peuples commanderait à l'autre.

Horan (*Mgr Edward John*), né à Québec en 1817, professeur au séminaire de cette ville ; un des fondateurs de l'université Laval ; premier principal de l'école normale Laval (1856) ; évêque de Kingston (1858) ; mort en 1875.

Horatius Coclès, Romain qui défendit seul l'entrée d'un pont contre l'armée de Porsenna (507 avant Jésus-Christ).

Horeb, montagne d'Arabie. C'est là que Moïse reçut de Dieu, qui lui apparut au milieu d'un buisson ardent, la première révélation de sa mission.

Hormisdas, pape de 514 à 523.

Horn (*cap*), à l'extrémité sud de l'Amérique méridionale.

Hornemann, voyageur prussien (1772-1800).

Hortense (*la reine*), fille de l'impératrice Joséphine et du comte de Beauharnais, épousa Louis Bonaparte et fut reine de Hollande ; mère de Napoléon III (1783-1837).

Hortensius, célèbre orateur romain, rival de Cicéron, puis son ami (110-49 av. J.-C.).

Horton, canton de la province d'Ontario (Renfrew) ; 1,608 h.

Horvath (*Michel*), historien et homme d'Etat hongrois (1809-1878.)

Hôtel-Dieu de Montréal, fondé en 1657 par Mme de Bullion et Melle Mance.

Hôtel-Dieu de Québec, fondé en 1637 par la duchesse d'Aiguillon qui y envoya, avec l'aide du cardinal de Richelieu, des hospitalières de Dieppe ; celles-ci n'arrivèrent qu'en 1639.

Hottentotie, région de l'Afrique méridionale, habitée par les Hottentots, variété de la race nègre ; 700,000 habitants.

Houdetot (*comtesse d'*), Française distinguée par son esprit (1730-1813).

Houdon, célèbre statuaire français. Ses œuvres sont pleines de naturel et de vérité (1741-1828).

Houël (*Louis*), compatriote de Champlain et membre de la compagnie des Cent-Associés ; c'est de lui que la Rivière-Ouelle tient son nom.

Houghton, canton de la prov. d'Ont. (Norfolk) ; 2,014 h.

Hovas, une des races qui peuplent l'île de Madagascar.

Howard, nom d'une illustre famille d'Angleterre qui a fourni des généraux, des amiraux, etc., et à la quelle appartenait la cinquième femme de Henri VIII, *Catherine Howard*, décapitée en 1542.

Howe (*l'hon. Joseph*), journaliste, homme d'Etat éminent et orateur de premier ordre, né à la Nouvelle-Ecosse en 1804 ; se rallia à la confédération, qu'il avait d'abord combattue, lorsque sa province reçut d'importantes concessions du gouvernement canadien ; lieutenant-gouverneur de la Nouvelle-Ecosse pendant un mois ; m. en 1873.

Howick (*Saint-Sacrement de*), paroisse de la prov. de Québec (Châteauguay) ; 850 h.

Hubbard's Cove, établissement de la Nouv.-Ecosse (Halifax) ; env. 400 h.

* **Hubert** (*Mgr Jean-François*), né en 1739, coadjuteur (1786), puis successeur de Mgr d'Esglis (1788) ; neuvième évêque de Québec ; mort en 1797.

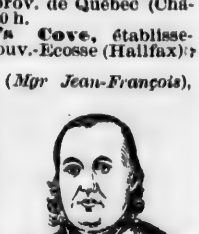

Hubert (*saint*), évêque de Maëstricht et de Liège ; patron des chasseurs (656-728).

Huc, missionnaire fr., né à Toulouse, explorateur de la Chine, de la Tartarie et du Thibet (1813-1860).

Hudon (*Hyacinthe*), né en 1792, vicaire général du diocèse de Mont-

réal, mourut victime de son dévouement à soigner les pestiférés (1847).

Hudson (*baie d'*), découverte en 1610 par Henry Hudson, navigateur anglais ; Jean Bourdon en prit possession au nom du roi de France (1656) ; théâtre des exploits de d'Iberville ; accordée à la France en 1697, elle fut définitivement cédée à l'Angleterre par le traité d'Utrecht (1713).

Hudson (*compagnie de la baie d'*), marchands anglais associés pour faire la traite aux environs de la baie d'Hudson ; Chouart des Groseliers en fut l'organisateur, le prince Rupert le président ; elle reçut une charte du parlement anglais en 1670.

Hudson, navigateur anglais qui découvrit en 1610 le détroit, la baie et le fleuve qui portent son nom.

Hudson (*baie ou mer d'*), vaste golfe formé par l'océan Atlantique au nord de l'Amérique.

Hudson, fleuve des Etats-Unis ; 300 m.

Hué ou **Hué-Fo,** capitale de la haute Cochinchine ou Annam ; 50,000 habitants. Place de guerre très forte.

Huerta (*Garcia de La*), poète espagnol (1729-1797).

Huet, évêque d'Avranches, le plus remarquable érudit de son temps (1630-1721).

Hugo (*Sigisbert*), général français, né à Nancy (1774-1828).

* **Hugo** (*Victor*), célèbre poète, dramaturge et romancier fr., chef de l'école romantique ; auteur de *Odes et ballades, Notre-Dame de Paris, les Feuilles d'automne, le Rhin*, etc. (1802-1885).

Huguenots, protestants français qui entravèrent beaucoup les premiers essais de colonisation en la Nouvelle-France ; ils furent exclus de la compagnie des Cent-Associés formée en 1627.

Hugues le Grand, comte de Paris, duc de France, père de Hugues Capet ; mort en 956.

Hugues Capet, fils du précédent, chef de la dynastie des capétiens, proclamé roi de France en 987 ; mort en 996.

Hull, v. maritime d'Angleterre ; 186,292 h. ; fortifiée et très commerçante.

Hull, général américain, gouverneur du territoire du Michigan ; commanda la première armée destinée à envahir le Canada en 1812 ; prit la fuite devant le général Brock, qui le rejoignit au Détroit et le fit prisonnier avec toute son armée ; rendu à la liberté, il fut traduit devant un conseil de guerre, trouvé coupable de lâcheté et condamné à mort ; Madison lui accorda sa grâce.

Hull, canton de la prov. de Qué. (Ottawa) ; 4,325 habitants.

Hull (*Notre-Dame de toutes Grâces de*), ville très prospère de la province de Québec, située un peu au-dessus du confluent de la rivière Gatineau, vis-à-vis la ville d'Ottawa, à laquelle elle est unie par un pont suspendu construit au pied de la chute de la Chaudière. Elle possède de puissants pouvoirs d'eau utilisés par un grand nombre de scieries et de manufactures ; 11,265 h.

Hullett, canton de la province d'Ontario (Huron ; 3,281 h.

Hullin, général français, né à Paris (1758-1841).

Humber, rivière de la prov. d'Ontario, prend sa source dans le comté de York et se jette dans le lac Ontario, après un cours de 40 milles.

Humberston, village de la province d'Ontario (Welland) ; 2,842 habitants.

Humbert, dauphin du Viennois, vendit le Dauphiné à Philippe de Valois, en 1343, sous la condition que les fils aînés des rois de France prendraient le titre de dauphin.

Humboldt (*Charles-Guillaume, baron de*), savant philologue et homme d'Etat prussien (1767-1835).

Humboldt (*Alexandre de*), célèbre naturaliste et savant écrivain, frère du précédent (1769-1859).

Humboldt, établissement du Nord-Ouest (district de Saskatchewan)

Hume (*David*), philosophe et historien anglais (1711-1776).

Humières (*d'*), maréchal de France et favori de Louis XIV ; mort en 1694.

Hummel, célèbre compositeur et pianiste allemand (1778-1837).

Haugerford, canton de la province d'Ontario (Hastings) ; 4,762 habitants.

Huningue, petite ville d'Allemagne ; place jadis très forte, démantelée en 1815, après un siège où 500 Français tinrent pendant douze jours contre 25,000 Autrichiens.

Huns, peuple barbare des bords de la mer Caspienne, qui inonda l'Europe sous la conduite d'Attila, vers le milieu du Ve siècle.

Hunt (*Thomas Sterry*), célèbre chimiste et naturaliste américain, auteur de plusieurs ouvrages scientifiques ; ancien professeur à l'Univer-

sité Laval et à l'Université McGill (1826-1892).

Hunter (*Peter*), lieutenant-gouverneur du Haut-Canada (1799) ; né en 1764, mort en 1805.

Hunter (*l'hon. Samuel*), administrateur du Haut-Canada (1817-18) en attendant l'arrivée de sir Peregrine Maitland.

Hunterstown (*St-Alexis de*), paroisse et village de la prov. de Québec (Maskinongé) ; 727 h.

Huntingdon, canton de la province d'Ontario (Hastings) ; 2,562 h.

Huntingdon, comté de la province de Québec, sur la frontière de l'Etat de New-York et la rive sud du lac St-François (distr. de Beauharnois) ; ch.-l. Huntingdon ; 14,385 habitants.

Huntingdon (*St-Joseph de*), ou **Godmanchester,** paroisse et village de la prov. de Québec (Huntingdon) ; 2,790 h.

Huntley, canton de la province d'Ontario (Lanark) ; 2,322 h.

Hunt's Point, établissement de la Nouv.-Ecosse (Queen's) ; 428 h.

Huntsville, village de la prov. d'Ontario (Muskoka & Parry Sound) ; 1,159 habitants.

Hunyade, célèbre guerrier hongrois (1400-1456).

Huron, canton de la prov. d'Ont. (Bruce) ; 3,793 h.

Huron, comté de la prov. d'Ont., sur le lac Huron ; ch.-l. Goderich ; 58,172 habitants.

Huron (*lac*), le troisième en étendue des cinq grands lacs de l'Amérique du Nord. Longueur 280 milles, largeur moyenne 70 milles. Son niveau est de 600 pieds au-dessus de celui de la mer. Il contient plus de 3,000 îles considérables. Découvert par Champlain en 1615 ; appelé *mer Douce* par les premiers explorateurs français, et *lac d'Orléans* par le P. Hennepin.

Hurons (*les*), nation sauvage du Canada établie au sud-est du lac Huron à l'arrivée de Champlain ; alliée des Français, et ennemie des Iroquois, elle fut détruite en partie par ces derniers dans l'été de 1648 et le printemps de 1649 ; les débris de cette tribu se réfugièrent dans l'île d'Orléans (1650), d'où ils furent chassés par les Iroquois vers 1658 ; il en reste environ trois cents, qui sont maintenant établis à Lorette, près de Québec.

Huss (*Jean*), fameux hérésiarque de Bohême, fut condamné au concile de Constance et brûlé vif (1373-1415).

Hussein-Pacha, dernier dey d'Alger ; né en 1773, mort à Alexandrie, en Egypte, en 1838.

Huy, ville de Belgique, sur la Meuse ; 15,000 h.

Huyghens, célèbre mathématicien et astronome hollandais (1629-1695).

Hybla, nom de trois villes anciennes de Sicile.

Hydaspe, fleuve de l'Inde ancienne.

Hydre de Lerne, énorme serpent à sept têtes qui repoussaient à mesure qu'on les coupait, si on ne les abattait toutes d'un seul coup. La destruction de ce monstre fut un des douze travaux d'Hercule.

Hyères (*îles d'*), petit archipel de la Méditerranée.

Hygie, déesse de la santé.

Hygin (*saint*), pape de 139 à 142.

Hymen ou **Hyménée,** dieu du mariage chez les anciens.

Hymette, montagne de l'Attique, renommée pour son excellent miel.

Hypatia, femme célèbre, qui professa la philosophie à Alexandrie ; périt lapidée en 415.

Hypermnestre, une des Danaïdes, la seule qui épargna son époux Lyncée.

Hyrcan Ier, souverain pontife des Juifs de 136 à 107 av. J.-C.

Hyrcan II, souverain pontife des Juifs de 79 à 40 av. J.-C. ; fut tué par Hérode l'an 30.

Hyrcanie, contrée de l'ancien empire des Perses.

I

Iakoutsk, ville de la Sibérie, sur la Léna ; 4,830 h.

Iarbas, roi de Gétulie, voulut épouser Didon, qui préféra se donner la mort.

Iaroslaf, grand-duc de Russie de 1016 à 1056.

Iaroslaf, ville de la Russie d'Europe ; 30,000 h.

Iassy ou **Jassy**, v. de la Roumanie, anc. cap. de la Moldavie ; 90,000 h.

Iaxarte, fleuve de l'Asie.

Ibère, fleuve de l'Hispanie, aujourd'hui l'Ebre.

Ibérie, nom ancien de l'Espagne.

* **Iberville** (*Pierre Le Moyne, sieur d'*), troisième fils de M. de Longueuil, né à Montréal en 1661 ou 1662 ; le plus grand homme de guerre qu'ait produit le pays ; la baie d'Hudson fut le théâtre de ses premiers exploits, il y captura plusieurs vaisseaux anglais à l'abordage (1686) ; se distingua à la prise de Corlar (1690), puis retourna à la baie d'Hudson, où il battit les Anglais (1694) ; s'empara du fort Pémaquid, dans la baie de Fundy, en 1696 ; à la tête de 125 Canadiens, il chassa presque entièrement les Anglais de Terre-Neuve après s'être emparé de St-Jean ; chargé d'aller faire la conquête de la baie d'Hudson, en 1697, il s'y couvrit de lauriers et soumit ce pays à la France ; parti de France pour découvrir l'embouchure du Mississipi, il réussit complètement et fut créé chevalier de Saint-Louis à son retour (1699) ; fondateur et premier gouverneur de la Louisiane (1700) ; mort en 1706.

Iberville, comté de la prov. de Québec (dist. d'Iberville), sur la rive droite de la rivière Richelieu ; ch.-l. Iberville ; 11,893 h.

Iberville, distr. judic. de la province de Québec ; comprend les comtés de Napierville, St-Jean et Iberville ; ch.-l. la ville de St-Jean ; 34,276 habitants.

Iberville ou **St-Athanase**, ville et paroisse de la province de Québec, sur le Richelieu, en face de St-Jean ; 2,738 h.

Ibrahim, sultan turc de 1640 à 1649.

Ibrahim-Pacha, fils de Méhémet-Ali, vice-roi d'Egypte ; habile homme de guerre (1792-1848).

Ibycus, poète lyrique grec (VIe siècle av. J.-C.).

Icare, fils de Dédale, avec lequel il s'enfuit du labyrinthe de l'île de Crète, au moyen d'ailes façonnées avec de la cire. S'étant trop approché du soleil, la cire se fondit, ses ailes se disjoignirent et l'imprudent fut précipité dans cette partie de la mer Egée à laquelle il donna son nom.

Iconoclastes, c'est-à-dire **briseurs d'images**, secte d'hérétiques du VIIIe siècle, qui brisaient les statues et poursuivaient ceux qui rendaient un culte aux images saintes ; condamnée par plusieurs conciles, cette hérésie a disparu au IXe siècle.

Ida, nom ancien de deux chaînes de montagnes, l'une en Mysie (Asie Mineure), l'autre en Crète.

Idaho, l'un des Etats-Unis de l'Amérique du Nord ; 84,385 h. ; cap. Boisé City.

Idalie, ancienne ville de l'île de Chypre, consacrée à Vénus.

Ideville (*Henry, comte d'*), diplomate français (1830-1887).

Idoménée, roi de Crète, un des héros de la guerre de Troie.

Idumée, ancien pays voisin de la Palestine.

Iékaterinodar, v. de la Russie caucassienne ; 27,347 h.

Iéna, ville du grand-duché de Saxe-Weimar, près de laquelle Napoléon vainquit les Prussiens en 1806.

Iénikaleh, v. forte de Crimée ; 4,000 hab. Naphte. Sur le détroit d'*Iénikaleh* ou de *Kertch* (anc. *Bosphore cimmérien*), qui fait communiquer la mer Noire et la mer d'Azof.

Iénikaleh ou de **Caffa** (*détroit d'*), entre la mer Noire et la mer d'Azof.

Iénisséi, fleuve de la Sibérie.

If, petite île de la Méditerranée à 1½ mille de Marseille. Château fort bâti par François Ier et qui servit de prison d'Etat.

Ignace (*saint*), Père de l'Eglise ; mort en 877.

*** Ignace de Loyola** (*saint*), fondateur de la compagnie de Jésus ; né en Espagne en 1491, mort en 1556.

Ildefonse ou **Alphonse** (*St-*) archevêque de Tolède ; mort en 667 ; fête le 23 janvier.

Ile aux Noix, dans la rivière Richelieu, à l'entrée du lac Champlain ; fortifiée par les Français en 1759, prise par les Anglais en 1760 et par les Américains en 1775.

Ile-de-France, ancienne province de France, avait pour cap. Paris ; elle forme aujourd'hui le département de la Seine, une partie de Seine-et-Oise, Seine-et-Marne, de l'Oise, de l'Aisne, du Loiret et de la Nièvre.

Ilion, un des noms de l'ancienne Troie.

Ilissus, ruisseau de l'Attique, qui sortait du mont Hymette.

Ille-et-Vilaine, dép. de France, ch.-l. Rennes ; 621,384 h.

Illinois, nation sauvage de l'ouest de l'Amérique, sur les terres de laquelle La Salle bâtit le fort des Miamis et celui de Crèvecœur ; alliés des Français, ils furent abandonnés à la vengeance des Iroquois par M. de La Barre en 1684.

Illinois, un des Etats-Unis de l'Amérique du Nord ; 3,827,000 h. ; cap. Springfield ; ville principale Chicago.

Illyrie, anc. division de l'empire d'Autriche.

Ilus, roi de Troie de 1402 à 1347 av. J.-C., bâtit Ilion.

Imbert (*Barthélemy*), poète français (1747-1798).

Inachus, premier roi d'Argos (XVIIIe siècle av. J.-C.).

*** Incarnation** (*Marie Guyard, en religion, Marie de l'*), surnommée la Thérèse de la Nouvelle-France ; née à Tours en 1599 ; devenue veuve, elle embrassa l'état religieux et vint au Canada en 1639, avec Mme de la Peltrie qui l'aida à fonder le couvent des ursulines, dont elle fut la première supérieure ; morte en 1672 ; déclarée vénérable par le pape Léon XIII.

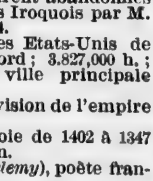

Inde ou **Indes orientales,** nom donné à deux grandes presqu'îles de l'Asie méridionale : Inde cisgangétique ou Indoustan, et Inde au delà du Gange, ou Indo-Chine.

Indépendance (*guerre de l'*), nom donné à la lutte que soutinrent les colonies anglaises del'Amérique du Nord contre leur métropole, et qui amena la fondation de la république des Etats-Unis (1773-1783).

Indes (*compagnie des*), compagnie anglaise qui a fait la conquête presque entière de l'Indoustan.

Indes (*empire des*) nom donné à l'Inde anglaise, érigée en empire et réunie à la couronne d'Angleterre depuis le 1er janvier 1877 ; 254,000,000 habitants.

Indes (*mer des*). V. *Indien* (*océan*).

Indes occidentales, nom donné à l'Amérique, parce que Christophe Colomb crut d'abord n'avoir découvert qu'un prolongement de l'Inde.

Indes occidentales (*compagnie des*), qui reçut la cession du Canada en 1664, avec à peu près les mêmes charges et les mêmes privilèges que ceux de la compagnie des Cent-Associés ; elle disparut bientôt 1674), grevée d'une dette énorme ; son influence paraît avoir été à peu près nulle dans le pays.

Indian Harbour, établissement de la Nouv.-Ecosse (Guysborough) : 707 h.

Indiana, un des Etats-Unis de l'Amérique du Nord ; cap. Indianapolis ; 2,192,404 h.

Indianapolis, v. des Etats-Unis, cap. de l'Indiana ; 105,436 habitants.

Indien (*océan*), ou **mer des Indes,** situé au sud de l'Asie.

Indiens. V. *Sauvages.*

Indo-Chine, grande presqu'île, située entre l'Indoustan et la Chine, arrosée par l'Iraouaddy, le Salouen, le Mei-Nam, le Mei-Kong, le fleuve Rouge. Elle comprend la Birmanie, le Siam, le Cambodge, la Cochinchine française, l'Annam, le Tonkin, Malacca et des régions indépendantes telles que le Laos. (Hab. *Indo-Chinois*) ; env. 37,960,000 h.

Indore ou **Indour,** v. de l'Indoustan ; 90,000 h.

Indoustan ou **Hindoustan,** vaste pays de l'Asie méridionale.

Indre, rivière de France ; cours, env. 130 m.

Indre, dép. de France, ch.-l. Châteauroux ; 296,147 h.

Indre-et-Loire, dép. de France, ch.-l. Tours ; 340,921 h.

Indus, fleuve de l'Inde ancienne, appelé aujourd'hui *Sind.*

Inès de Castro, femme célèbre par sa beauté et ses malheurs, épousa secrètement l'infant Pierre de Portugal. Le roi Alphonse IV,

père de l'infant, la fit assassiner (1335).

Ingeborge, femme de Philippe-Auguste, que ce prince répudia pour épouser Agnès de Méranie ; m. en 1236.

Ingersoll, ville de la prov. d'Ont. (Oxford) ; 4,191 h.

Ingonish, établissement de la Nouvelle-Ecosse (Victoria) ; 1,266 habitants.

Ingre, célèbre peintre fr. (1781-1867).

Inkerman, établissement du N.-B. (Gloucester) ; 2,008 h.

Inkermann, port de la Russie, en Crimée, où les Russes furent vaincus par les Français et les Anglais en 1854.

Inn, rivière d'Allemagne, qui se jette dans le Danube.

Innocent Ier, pape de 402 à 417.

Innocent II, pape de 1130 à 1143.

Innocent III, pape de 1198 à 1216.

Innocent IV, pape de 1243 à 1254.

Innocent V, pape en 1276.

Innocent VI, pape de 1352 à 1362 ; résida à Avignon.

Innocent VII, pape (1404 à 1406).

Innocent VIII, pape de 1484 à 1492.

Innocent IX, pape en 1591.

Innocent X, pape de 1644 à 1655 ; condamna les cinq propositions de Jansénius.

Innocent XI, pape de 1671 à 1689.

Innocent XII, pape de 1691 à 1700.

Innocent XIII, pape de 1721 à 1724.

Inspruck, ville d'Autriche ; 20,500 habitants.

Insubres, peuple de la Gaule cisalpine, qui habitait le Milanais actuel.

Insurrection de 1537. V. *Troubles*.

Intendant, officier nommé par le roi de France pour voir à l'administration civile de la colonie. L'intendant présidait le conseil et avait dans ses attributions la justice, la police, les finances et la marine. Cette charge fut créée par édit royal en 1663. Talon, qui fut le premier intendant, ne vint au Canada que deux ans après.

Intercolonial, ligne de chemin de fer appartenant au gouvernement du Canada, s'étend de Lévis à Halifax, sur une étendue de 686 m.

Inverness, comté de la Nouv.-Ecosse, dans l'île du Cap-Breton ; ch.-l. Port Hood ; 25,779 h.

Inverness (*St-Athanase d'*), paroisse de la province de Québec (Mégantic) ; 1,700 h.

Inverness, v. d'Ecosse, ch.-l. du comté de ce nom ; 18,550 h.

Investitures (*querelle des*), lutte entre les papes et les empereurs d'Allemagne au sujet de la collation des titres ecclésiastiques, de 1074 à 1122.

Io, fille d'Inachus, changée en vache par Jupiter et gardée par Argus.

Iona, village de la prov. d'Ont. (Elgin) ; env. 500 h.

Ionie, province de l'Asie Mineure ancienne.

Ionienne (*mer*), située entre l'Italie, la Turquie et la Grèce.

Ioniennes (*îles*), groupes d'îles situées dans la mer de ce nom, rendues à la Grèce par l'Angleterre en 1863 ; pop. 241,000 habitants ; cap. Corfou.

Ioniens, une des quatre divisions principales du peuple hellène.

Iowa, un des Etats-Unis de l'Amérique du Nord ; cap. Des Moines ; 2,192,404 habitants.

Iphicrate, général athénien (403 av. J.-C.).

Iphigénie, fille d'Agamemnon, immortalisée par les poètes tragiques.

Ipsus, bourg de l'ancienne Phrygie, où fut livrée une grande bataille entre les généraux d'Alexandre le Grand, en 301 av. J.-C.

Iran ou **Iram**, nom de la Perse.

Iraouaddy, fleuve de l'Asie méridionale ; cours, 2,000 m.

Ireland. V. *St-Adrien d'Ireland*.

Irène, impératrice grecque ; m. en 803.

Irénée (*saint*), évêque de Lyon ; martyr en 202.

Iris, messagère des dieux, changée en arc-en-ciel par Junon.

Irish Cove, établissement de la Nouv.-Ecosse (Richmond) ; env. 400 habitants.

Irish Creek ou **Jasper**, village de la prov. d'Ont. (Grenville) ; env. 600 habitants.

Irkoustk, capitale de la Sibérie orientale ; 36,200 habitants.

Irlande, une des îles Britanniques et un des trois royaumes qui forment le Royaume-Uni de Grande-Bretagne et d'Irlande ; 5,000,000 h. ; cap. Dublin. Le gouverneur de l'Irlande porte le titre de vice-roi

Irlande (*mer d'*), mer formée par l'Atlantique, entre la Grande-Bretagne et l'Irlande.

Irminsul, idole des anciens Saxons.

Iroquet (*la nation de l'*), de la famille algonquine, habitait le territoire compris aujourd'hui entre Ottawa, Vaudreuil et Kingston.

Iroquois, tribus sauvages de la famille huronne, connues aussi sous

le nom de confédération des Cinq-Cantons ; habitaient le pays compris entre Montréal et les Trois-Rivières avant l'arrivée des Européens ; s'établirent plus tard, dans le nord de l'Etat de New-York ; comprenaient les Agniers, les Onevouts, les Onnontagués, les Goyogouins et les Tsonnontouans. Fidèles alliés des Anglais de la Nouv.-Angleterre contre les Français et les Hurons, qu'ils exterminèrent en partie (1649) ; leurs fréquentes incursions mirent souvent la colonie à deux doigts de sa perte.

Iroquois (*rivière des*). V. *Richelieu*.

Iroquois, village de la province d'Ontario (Dundas) ; 1,047 h.

Irvine ou Dublin Range, village de la province de Québec (Mégantic) ; env. 400 h.

Irving, historien des Etats-Unis, né à New-York ; auteur d'une *Histoire de Christophe Colomb* (1783-1859).

Irving (*Paulus-Emilius*), administrateur du gouvernement du Canada (1766), depuis le départ de Murray jusqu'à l'arrivée de Carleton ; mort en 1786.

Isaac, fils d'Abraham et de Sara.

Isaac Ier, Comnène, empereur grec de 1057 à 1059.

Isaac II, l'Ange, empereur en 1185, détrôné en 1195, rétabli en 1203 et renversé de nouveau six mois après.

Isaac's Harbour ou Stormont, village de la Nouv.-Ecosse (Guysborough) ; 1,161 h.

Isabeau de Bavière, reine de France, femme de l'infortuné Charles VI, livra la France aux Anglais ; morte en 1435.

Isabelle, reine de Castille et femme de Ferdinand le Catholique (1451-1504).

Isabey, peintre fr. (1767-1855).

Isaïe, le premier des quatre grands prophètes juifs ; m. en 684 av. Jésus-Christ.

Isambert, jurisconsulte et homme politique français (1792-1857).

Isaure (*Clémence*), femme célèbre de Toulouse, institua vers 1490 les *jeux Floraux*.

Isbozeth, fils de Saül ; régna pendant 7 ans sur 11 tribus ; fut tué en 1049 av. J.-C.

Ischia, île d'Italie, à l'entrée du golfe de Naples.

Isère, dép. de France, ch.-l. Grenoble ; 582,000 h.

Isidore (*saint*), évêque de Séville, mort en 636.

Isis, déesse des Egyptiens.

Island Brook, village de la prov. de Québec (Compton) ; env. 250 habitants.

Islande, grande île d'Europe, dans l'océan Glacial arctique, appartient au Danemark ; env. 72,445 h. ; ch.-l. Reikiavik.

Isle, rivière de France, qui se jette dans la Dordogne.

Isle-Verte (*la Décollation de St-Jean-Baptiste de l'*), paroisse de la prov. de Québec (Témiscouata), sur la rive sud du fleuve St-Laurent, vis-à-vis de l'île Verte, dont elle porte le nom ; 3,131 h.

Isly, rivière d'Afrique (Algérie), sur les bords de laquelle le maréchal Bugeaud vainquit les Marocains en 1844.

Ismaël, fils d'Abraham et d'Agar, père de la race arabe.

Ismaïl-Pacha, khédive d'Egypte de 1863 à 1876. Les puissances l'obligèrent à abdiquer.

Ismène, fille d'Œdipe et de Jocaste, sœur d'Antigone.

Isnard, conventionnel girondin (1755-1830).

Isocrate, orateur athénien (436-337 av. J.-C.).

Ispahan, v. de la Perse, dont elle fut longtemps la capitale ; 100,000 habitants.

Israël (*royaume d'*), un des deux royaumes qui se formèrent après la mort de Salomon et qui comprenait 10 tribus ; le roi Salmanasar y mit fin en 718 av. J.-C.

Issachar, l'un des douze fils de Jacob, donna son nom à l'une des 12 tribus.

Issus, anc. v. de l'Asie Mineure, où Darius fut vaincu par Alexandre le Grand en 333 av. J.-C.

Isthmiques (*jeux*), jeux solennels de la Grèce, qui se célébraient tous les 3, 4 ou 5 ans à l'isthme de Corinthe en l'honneur de Neptune.

Istrie, province des Etats autrichiens ; 300,000 h.

Italie, royaume de l'Europe méridionale ; env. 30,000,000 d'h. ; cap. Rome. V. princ. Turin, Florence, Milan, Venise, Gênes, Naples, Palerme, etc.

Ithaque, une des îles Ioniennes, aujourd'hui Théaki.

Iturbide, général mexicain, se fit proclamer empereur en 1822 et fut fusillé en 1824.

Ivan, nom de plusieurs princes et empereurs russes.

Iviça, une des îles Baléares ; 26,000 habitants.

Ivry, bourg de France (Eure), où Henri IV vainquit les ligueurs en 1590.

Ixion, roi des Lapithes, auquel Jupiter avait accordé un asile dans l'Olympe. Ayant manqué de respect à Junon, il fut précipité dans le Tartare et condamné à tourner éternellement une roue entourée de serpents.

J

Jabès, ancienne ville de Palestine.

Jabin, roi chananéen, tué par Josué.

Jackson (*Andrew*), 7e président des États-Unis en 1829 et en 1833 (1767-1845).

Jackson (*sir Richard Downes*), administrateur du gouvernement canadien après la mort de lord Sydenham de 1841 à 1842; mort à Montréal en 1845, âgé de 67 ans.

Jacksonville, village du Nouveau-Brunswick (Carleton); 450 h.

Jacob, patriarche hébreu, fils d'Isaac, né en 1836 av. J.-C.; eut douze fils qui furent les chefs des douze tribus d'Israël.

Jacobi, philosophe allemand (1743-1819).

Jacobi, célèbre mathématicien allemand (1804-1851).

Jacobins (*club des*), fameux club révolutionnaire qui tenait ses séances dans l'ancien couvent des Jacobins, à Paris; fut fermé en 1794.

Jacobites, sectaires chrétiens de l'Orient.

Jacotot, instituteur français, créa la méthode d'enseignement universel connue sous le nom de *Méthode Jacotot* (1770-1840).

Jacquand (*Cl.*), peintre français (1805-1878).

Jacquard, célèbre mécanicien français, inventeur du métier à tisser connu sous le nom de *métier à la Jacquard* (1752-1834).

Jacquemart, graveur français (1837-1880).

Jacquemont, voyageur français (1801-1832).

Jacquerie, nom que l'on donne au soulèvement des paysans contre la noblesse, en France, pendant la captivité du roi Jean en Angleterre (1358).

Jacques (*saint*), dit **le Majeur,** un des douze apôtres; martyr en l'an 44.

Jacques (*saint*), dit **le Mineur,** un des douze apôtres, premier évêque de Jérusalem tué en l'an 62.

Jacques Ier, roi d'Angleterre et d'Ecosse, concéda l'Acadie à sir William Alexander (1621).

Jacques Ier, roi d'Aragon de 1213 à 1276.

Jacques II, roi d'Aragon de 1291 à 1327.

Jacques Ier, roi d'Ecosse de 1423 à 1437.

Jacques II, roi d'Ecosse de 1437 à 1460.

Jacques III, roi d'Ecosse de 1460 à 1488.

Jacques IV, roi d'Ecosse de 1488 à 1513.

Jacques V, roi d'Ecosse de 1513 à 1542, père de Marie Stuart.

Jacques Ier, fils de Marie Stuart, roi d'Angleterre de 1603 à 1625.

Jacques II, roi d'Angleterre de 1685 à 1688, détrôné par Guillaume de Nassau, prince d'Orange; finit sa vie en France en 1701.

Jacques Bonhomme, nom familier sous lequel on désigne quelquefois le peuple français. C'est le *John Bull* des Anglais, le *Paddy* des Irlandais, le *frère Jonathan* des Américains et le *Jean-Baptiste* des Canadiens-Français.

Jacques-Cartier, comté de la prov. de Québec (district de Montréal), dans l'île de Montréal; ch.-l. la Pointe-Claire; 13,832 h.

Jacques-Cartier (*rivière*), aujourd'hui rivière Lairet, qui se jette dans la riv. St-Charles. Jacques Cartier hiverna à son embouchure (1535-36); cours, 60 milles.

Jacquot, statuaire français (1774-1874).

Jaddus, grand prêtre des Juifs au temps d'Alexandre le Grand.

Jaen, ville forte d'Espagne (Andalousie); 22,654 h.

Jaffa, ancienne Joppé, v. et port de la Turquie d'Asie (Syrie); 10,000 habitants; jadis très florissante; prise par Bonaparte en 1799.

Jagellons, princes lithuaniens, dont plusieurs furent rois de Pologne (1386-1572).

Jaggrenat, place forte de l'Inde anglaise, sur le golfe du Bengale, et le plus célèbre des établissements religieux de l'Inde; 36,000 habitants.

Jahel, femme juive qui enfonça un clou dans la tête de Sisara, général des Chananéens.

Jahn (*Fred.-Louis*), patriote allemand, né en Poméranie (1778-1852).

Jahn (*Jean*), orientaliste allemand et théologien catholique (1750-1816).

Jaïre, Juif dont Jésus ressuscita la fille.

Jal (*Aug.*), érudit français (1795-1873).

Jalapa, ville du Mexique, dép. de Vera-Cruz; 14,200 h.

Jalobert (*Marc*), beau-frère et compagnon de Jacques Cartier dans

ses voyages ; capitaine de la *Petite-Hermine*.

Jamaïque (*la*), une des grandes Antilles anglaises, dans la mer des Antilles ; 580,800 habitants ; ch.-l. Kingston ; rhum très renommé.

Jamay (*Denis*), un des quatre récollets que Champlain amena de France au Canada en 1615 ; monta au saut St-Louis avec Champlain et retourna en France avec lui l'année suivante ; revint au Canada en 1620 ; premier commissaire de la mission du Canada ; mort en 1625.

Jamblique, philosophe de l'école d'Alexandrie (IVe siècle).

James (*baie*), grande baie du territoire du Nord-Ouest, prolongement de la baie d'Hudson, au S.-E. de cette dernière.

Jamestown, ch.-l. de l'île de Sainte-Hélène ; 3,000 h.

Jamin (*Jules-Célestin*), physicien français (1818-1886).

Janicule, une des collines de Rome.

Janin (*Jules*), critique français, d'une verve étincelante (1804-1874).

Janina, ville de la Turquie d'Europe ; 25,000 h.

Jansénius, évêque d'Ypres, donna son nom au *jansénisme* (1585-1638).

Janus, personnage mythique, le plus ancien roi du Latium. Saturne le doua d'une sagacité si merveilleuse que l'avenir et le passé étaient toujours présents à ses yeux. Numa lui fit bâtir un temple qui restait ouvert durant la guerre et qu'on fermait pendant la paix.

Janvier (*saint*), évêque de Bénévent ; martyr en 305 ; très vénéré à Naples.

Japet, un des Titans, père de Prométhée.

Japhet, un des fils de Noé, s'établit en Europe.

Japon, vaste empire insulaire de l'Asie orientale ; 38 millions d'habitants ; cap. Tokio, appelée ci-devant Yédo.

Jaquotot (*Mme*), peintre sur porcelaine (1778-1855).

Jarnac, petite ville de France (Charente), célèbre par la victoire que les catholiques, commandés par le duc d'Anjou (Henri III), y remportèrent en 1569 sur les protestants, commandés par le prince de Condé.

Jarnac (*Guy Chabot, sire de*), tua La Châtaigneraie en duel, en 1547, par un coup imprévu, d'où est venue l'expression *coup de Jarnac*.

Jarretière (*ordre de la*), ordre de chevalerie institué par Édouard III, roi d'Angleterre en 1349.

Jarvis, village de la prov. d'Ontario (Haldimand) ; env. 900 h.

Jasmin (*Jacques*), poète français, né à Agen, dit le *perruquier poète*, a réuni ses œuvres sous ce titre : *Las Papillotos* (1789-1864).

Jason, héros mythologique, chef de la fameuse expédition des Argonautes.

Jasper, Ont. V. *Irish Creek*.

Jassy. V. *Iassy*.

Jaubert (*le chevalier*), savant orientaliste fr. (1779-1847).

Jaucourt (*le marquis de*), homme d'État fr. (1757-1852).

Jaune (*fleuve*). ou **Hoang-Ho**, grand fleuve de la Chine qui sort du Thibet et se jette dans le golfe de Petchili ; 3,535 milles.

Jauréguiberry, marin français (1815-1887).

Java, île de la Malaisie, dans l'archipel de la Sonde ; 21,000,000 d'h.

Java (*mer de*), formée par l'océan Indien au N. de Java et au S. de Bornéo.

Jay, littérateur français (1770-1854).

Jean-Baptiste (*saint*), fils de Zacharie et d'Élisabeth, précurseur de J.-C. ; décapité l'an 32 sur la demande de Salomé, fille d'Hérodiade. Fête le 24 juin ; c'est la fête patronale des Canadiens-Français.

Jean-Baptiste, nom que l'on donne familièrement aux Canadiens-Français, comme *John Bull* en Angleterre, *Jacques Bonhomme* en France, *Frère Jonathan* aux États-Unis et *Paddy* en Irlande.

Jean l'Évangéliste (*saint*), l'un des douze apôtres, disciple chéri du Sauveur ; auteur d'un des quatre Évangiles et de l'Apocalypse ; mort l'an 101.

Jean Chrysostome (*saint*), l'un des Pères de l'Église grecque, évêque de Constantinople, mérita par son éloquence le surnom de Chrysostome, c'est-à-dire *bouche-d'or* (347-407).

Jean de Matha (*saint*), fondateur de l'ordre des trinitaires, voué au rachat des captifs (1160-1213).

Jean de Dieu (*saint*), fondateur de l'ordre de la Charité ; né en Portugal en 1495, mort en 1550.

Jean de la Croix (*saint*), Espagnol ; fondateur de l'ordre des carmes déchaussés (1542-1591).

Jean Ier, pape de 523 à 526.
Jean II, pape de 533 à 535.
Jean III, pape de 560 à 573.
Jean IV, pape de 640 à 642.
Jean V, pape de 685 à 686.
Jean VI, pape de 701 à 705.
Jean VII, pape de 705 à 707.
Jean VIII, pape de 872 à 882.
Jean IX, pape de 898 à 900.
Jean X, pape de 914 à 928.
Jean XI, pape de 931 à 936.
Jean XII, pape de 956 à 963.
Jean XIII, pape de 965 à 972.

Jean XIV, pape de 983 à 985.
Jean XV, pape en 985.
Jean XVI, pape de 985 à 996.
Jean XVII, pape en 1003.
Jean XVIII, pape de 1003 à 1009.
Jean XIX, pape de 1024 à 1033.
Jean XX, pape de 1045 à 1046.
Jean XXI, pape de 1276 à 1277.
Jean XXII, pape de 1316 à 1334.
Jean XXIII, pape en 1410, déposé en 1415.

Jean Ier, empereur grec de 969 à 976.

Jean II, **Comnène**, empereur grec de 1118 à 1148.

Jean III, **Ducas Batatzitès**, empereur de Nicée de 1222 à 1255.

Jean IV, **Lascaris**, empereur de Nicée de 1259 à 1261.

Jean V, **Paléologue**, empereur d'Orient de 1341 à 1391.

Jean VI. V. *Cantacuzène*.

Jean VII, **Paléologue**, empereur grec de 1399 à 1403.

Jean VIII, **Paléologue**, empereur grec de 1425 à 1448.

Jean Ier, fils de Louis X le Hutin, ne vécut que quelques jours.

Jean II, **le Bon**, roi de France de 1350 à 1362 ; vaincu à Poitiers en 1356 ; prisonnier en Angleterre ; y mourut en 1364. C'est lui qui a formulé cette belle maxime : "Si la bonne foi était bannie du reste de la terre, elle devrait se retrouver dans le cœur et dans la bouche des rois."

Jean sans Peur, duc de Bourgogne, fit assassiner le duc d'Orléans en 1407 ; fut assassiné lui-même en 1419.

Jean sans Terre, frère de Richard Cœur de Lion, roi d'Angleterre de 1199 à 1216 ; meurtrier de son neveu Arthur de Bretagne ; octroya, en 1214, la *grande Charte*, base des libertés anglaises.

Jean II, roi de Navarre en 1425, roi d'Aragon en 1458 ; mort en 1479.

Jean Ier, roi de Portugal de 1385 à 1433.

Jean II, roi de Portugal de 1481 à 1495.

Jean III, roi de Portugal de 1521 à 1557.

Jean IV, d'abord duc de Bragance, puis roi de Portugal de 1640 à 1656.

Jean V, roi de Portugal de 1706 à 1750.

Jean VI, d'abord régent de Portugal pendant la démence de sa mère, vit le royaume envahi par les Français en 1807 ; partit alors pour le Brésil ; revint en 1821 ; mort en 1826.

Jean de Leyde, chef des anabaptistes ; périt dans d'horribles tortures en 1536.

Jeanne Ire, reine de Naples de 1343 à 1382.

Jeanne II, reine de Naples de 1414 à 1435.

* **Jeanne d'Arc** ou **Darc**, surnommée la *Pucelle d'Orléans*, jeune bergère née à Domremy en 1409 ; délivra Orléans assiégé par les Anglais, fit sacrer Charles VII à Reims, fut faite prisonnière à Compiègne, et brûlée vive à Rouen en 1431.

Jeanne la Folle, reine de Castille de 1504 à 1555 ; mère de Charles-Quint.

Jeanne Hachette. V. *Hachette*.

Jeannin, ministre sous Henri IV (1540-1622).

Jeanron, peintre français (1809-1877).

Jébuséens, peuple de Chanaan.

Jéchonias, roi de Juda, emmené captif à Babylone en 597 av. J.-C.

Jeddore, village et établissement de la Nouv.-Écosse (Halifax) ; 1,643 habitants.

Jefferson (*Thomas*), troisième président des États-Unis de 1801 à 1809 (1743-1826).

Jeffery ou **Jeffreys**, grand chancelier d'Angleterre sous Charles II et Jacques II, détesté pour la cruauté et l'iniquité de ses condamnations ; mort à la Tour de Londres en 1689.

Jéhu, officier de Joram, puis roi d'Israël en 876 av. J.-C. ; régna vingt-huit ans.

Jéliotte, célèbre chanteur fr. (1711-1782).

Jellachich, célèbre ban de Croatie (1801-1859).

Jemmapes, v. de Belgique ; 11,000 h. ; célèbre par la victoire de Dumouriez sur les Autrichiens en 1792.

Jenner, célèbre médecin anglais ; découvrit la vaccine (1749-1823).

Jephté, juge des Hébreux (XIIIe siècle av. J.-C.).

Jérémie, l'un des quatre grands prophètes (629-586 av. J.-C.).

Jéricho, anc. ville de Palestine, la première que rencontrèrent les Hébreux à leur entrée dans la terre promise. Elle succomba sous les armes de Josué.

Jéroboam Ier, détacha dix tribus de Roboam, et fut roi d'Israël de 976 à 943 av. J.-C.

Jéroboam II, roi d'Israël de 817 à 776 av. J.-C.

Jérôme (*saint*), Père de l'Église latine, à qui l'on doit la traduction

de la Bible appelée *Vulgate* (331-420).

Jérôme de Prague, disciple de Jean Huss ; brûlé vif à Constance en 1415.

Jersey, île de la Manche, aux Anglais ; 55,000 h. ; cap. St-Héler.

Jersey City, v. des Etats-Unis (New-Jersey) : 164,000 h.

Jérusalem, ancienne capitale de la Judée, aujourd'hui ville de la Turquie d'Asie ; 28,000 h. C'est là que se sont accomplis les principaux mystères de la religion chrétienne.

Jérusalem (*royaume de*), fondé en 1099 par Godefroy de Bouillon ; détruit par Saladin en 1187.

Jérusalem (*concile de*), tenu à Rome par les apôtres en l'an 50.

Jesuico. V. *Port Hood*.

Jésuites (*les*), missionnaires de la compagnie de Jésus, dont les premiers vinrent de France au Canada en 1625 ; pionniers de la foi et de la civilisation dans la Nouv.-France, où plusieurs d'entre eux reçurent la couronne du martyre. Après la conquête (1760), le gouvernement anglais ne leur permit plus de se recruter, et confisqua leurs propriétés après le décès du P. Cazot (1800), le dernier jésuite mort au Canada. Mgr Bourget les ramena à Montréal en 1842.

Jésus ou **Jésus-Christ,** Fils de Dieu et Dieu lui-même, né de la Vierge Marie, à Bethléem, l'an du monde 4004, crucifié sur le Calvaire, près de Jérusalem, pour le salut du genre humain, dans la 33e année de sa vie.

Jésus (*île*), île de la prov. de Québec, séparée de l'île de Montréal par la riv. des Prairies ; se divise en 5 paroisses ; longueur 22 milles, largeur 6 milles.

Jéthro, beau-père de Moïse.

Jeune-Lorette. V. *St-Ambroise de la Jeune-Lorette*.

Jevons (*Stanley*), philosophe et économiste anglais, né à Liverpool (1835-1882).

Jézabel, femme d'Achab, roi d'Israël, restée célèbre par son impiété ; dévorée par des chiens en 876 av. Jésus-Christ.

Jezraël, ancienne ville de Palestine.

Joab, neveu et général de David ; mort en 1014 av. J.-C.

Joachaz, roi d'Israël de 848 à 832 av. J.-C., fils de Jéhu.

Joachaz, roi de Juda en 609 av. Jésus-Christ.

Joachim, roi de Juda, frère et successeur du précédent.

Joachim (*saint*), époux de sainte Anne et père de la Vierge Marie.

Joad ou **Joïada,** grand prêtre des Juifs, éleva secrètement le jeune Joas, soustrait à la fureur d'Athalie, et le plaça sur le trône l'an 870 av. Jésus-Christ.

Joanne (*Adolphe*), géographe fr., auteur de *Guides* très répandus (1813-1882).

Joas, roi de Juda ; proclamé après la mort d'Athalie en 877 av. Jésus-Christ.

Joas, roi d'Israël de 832 à 817 av. Jésus-Christ.

Jonathan, roi de Juda de 752 à 737 av. J.-C.

Job, personnage biblique, célèbre par sa piété et sa résignation (VIIIe siècle av. J.-C.).

Jobard, savant belge d'origine française (1792-1861).

Jocaste, femme de Laïus, roi de Thèbes.

Jodelle, poète dramatique fr., membre de la Pléiade (1532-1573).

Joël, un des douze petits prophètes.

Jogues (*Isaac*), jésuite, missionnaire au Canada où il arriva en 1636 ; affreusement mutilé par les Iroquois, qui le firent prisonnier en 1642. Le commandant du fort Orange obtint sa liberté et le fit passer en France, mais le P. Jogues revint au Canada la même année et visita de nouveau les Agniers (Iroquois) où il fut massacré (1646). Son zèle pour la conversion des sauvages et son héroïsme au milieu des souffrances ont excité l'admiration des ennemis même du catholicisme. Il pénétra jusqu'au saut Ste-Marie avec le P. Raymbault (1642) et découvrit le lac George qu'il nomma lac du St-Sacrement.

Johannot (*Alfred* et *Tony*), peintres et graveurs fr. ; le premier, l'aîné (1800-1837), et le second (1803-1852).

John Bull. V. *Bull*.

Johnson (*Andrew*), 17e président des Etats-Unis de 1865 à 1869 (1806-1875).

Johnson (*Ben* ou *Benjamin*), un des meilleurs poètes dramatiques qu'ait produits l'Angleterre (1574-1637).

Johnson (*Samuel*), célèbre littérateur anglais, auteur d'un excellent dictionnaire (1709-1784).

Johnson (*sir John*), fils du précédent, s'établit au Canada en 1776 et combattit les insurgés américains ; fut élu membre du conseil législatif en 1797 ; mort en 1830.

Johnson (*sir Wm*), général anglais, vint en Amérique en 1734 ; agent du gouvernement anglais auprès des six cantons pendant la guerre de sept ans ; attaqué au fort Lydius (fort Edward) par Dieskau, il le repoussa et le fit prisonnier (1755) ; s'empara du fort Niagara

après la mort du général Prideaux (1759) ; mort en 1774 chez les Mohawks, qui l'avaient élu leur chef.

Johnston, établissement du N.-Brunswick (Queen's) ; 1,588 h.

Johnson's Point, port de mer de la Nouvelle-Ecosse (Annapolis) ; env. 350 h.

Johnville, établissement du Nouveau-Brunswick (Carleton) ; env. 550 habitants.

Joinville (*le sire de*), historien fr., conseiller de Louis IX, a publié de curieux *Mémoires* (1224-1318).

Joliette (*Barthélemy*), né en 1789, membre du parlement, du conseil spécial et du conseil législatif ; fondateur du village et du collège de l'Industrie, aujourd'hui Joliette ; mort en 1850.

Joliette, comté de la prov. de Québec (distr. de Joliette), sur la rive nord du St-Laurent ; ch.-l. Joliette ; 22,921 habitants.

Joliette, distr. judic. de la prov. de Québec ; comprend les comtés de L'Assomption, Montcalm et Joliette ; ch.-l. Joliette ; 48,726 h.

Joliette (*St-Charles-Borromée de*), paroisse de la prov. de Québec (Joliette) ; 840 h.

Joliette, autrefois **L'Industrie,** ville de la prov. de Québec (Joliette), sur la riv. L'Assomption ; très commerçante ; collège classique ; 3,372 h.

Jolliet (*Louis*), explorateur canadien, né à Québec en 1645 ; après avoir étudié chez les jésuites, il fit plusieurs voyages dans l'Ouest pour le commerce des pelleteries ; fut choisi par Frontenac pour accompagner le P. Marquette à la recherche du Mississipi qu'ils découvrirent en 1673. En considération de ses services il reçut, vers 1680, la concession de l'île d'Anticosti où il bâtit un petit fort qui fut détruit par les Anglais en 1690 ; explora le Labrador et fut nommé hydrographe du roi en 1693 ; mourut très pauvre dans une des îles Mingan, vers 1700.

Jomelli, célèbre compositeur italien (1714-1774).

Jonas, un des douze petits prophètes, vivait vers l'an 800 av. J.-C.

Jonathan (*frère*), nom que l'on donne familièrement au peuple des Etats-Unis, comme *John Bull* en Angleterre, *Jacques Bonhomme* en France, *Paddy* en Irlande et *Jean-Baptiste* au Canada français.

Jonathas, fils de Saül ; mort en 1056 av. Jésus-Christ.

Joncaire (*Chabert de*), officier fr. d'une grande influence parmi les sauvages, fut un des trois députés que M. de Callières envoya aux Iroquois pour les disposer à la paix de 1701 ; y retourna en 1711 pour la même fin ; établit un poste à Niagara en 1721 ; mort en 1736. Son fil (*Thomas*) fut chargé d'aller résider au milieu des Cinq-Nations (1750) pour les engager à rester neutres en cas de guerre.

Jones (*Paul*), célèbre marin écossais au service des Américains (1747-1792).

Jonquière (*Jacques-Pierre de Taffanel, marquis de La*), seizième gouverneur de la Nouvelle-France (1749-1752) ; nommé gouverneur en 1746, il fut fait prisonnier l'année suivante par les amiraux anglais Anson et Warren et ne put arriver à Québec qu'en 1749. Son administration fut signalée par la corruption des fonctionnaires publics et les démêlés avec les jésuites au sujet de la vente de l'eau-de-vie aux sauvages ; mourut à Québec en 1752, âgé de 67 ans.

Jonquière (*St-Dominique de*), paroisse de la prov. de Québec (Chicoutimi) ; 1,477 habitants.

Joppé, ancienne ville de Palestine.

Joram, roi d'Israël de 887 à 876 av. Jésus-Christ.

Joram, roi de Juda de 880 à 877 av. J.-C., époux d'Athalie.

Jordaens, célèbre peintre flamand (1594-1678).

Jordan (*Camille*), orateur politique fr. (1771-1821).

Jordan Falls, établissement de la N.-E. (Shelburne) ; 600 h.

Jornandès, historien goth du VIe siècle.

Josabeth, femme du grand prêtre Joad.

Josaphat, vallée de la Palestine, entre Jérusalem et le mont des Oliviers. D'après les Ecritures, c'est là que devra avoir lieu le jugement dernier.

Josaphat, un des rois les plus pieux de Juda ; régna de 904 à 880 av. Jésus-Christ.

Joseph, fils de Jacob (1745-1635 av. J.-C.), fut vendu par ses frères et devint ministre de Pharaon, roi d'Egypte.

Joseph (*saint*), époux de la Vierge Marie, père nourricier de Jésus-Christ.

Joseph d'Arimathie, disciple de J.-C., obtint de Pilate la permission d'ensevelir le corps de Notre-Seigneur.

Joseph (*le Père*), capucin, confident du cardinal de Richelieu (1577-1638).

Joseph Ier, empereur d'Allemagne de 1705 à 1711.

Joseph II, empereur d'Allemagne de 1765 à 1790.

Josèphe (*Flavius*), historien juif, auteur des *Antiquités judaïques* (37-95).

***Joséphine** (*l'impératrice*), née à la Martinique en 1763; épousa le vicomte de Beauharnais en 1779, puis le général Bonaparte en 1796; fut sacrée impératrice des Français en 1804; se vit répudiée en 1809, et mourut à la Malmaison en 1814.

Josias, roi de Juda de 639 à 609 av. Jésus-Christ.

Josué, successeur de Moïse; introduisit les Hébreux dans la terre promise; mort en 1426 av. J.-C.

Joubert, général français, tué à la bataille de Novi en 1799.

Jouffroy (*François*), sculpteur fr. (1806-1882).

Jouffroy (*marquis de*), véritable inventeur de la navigation à vapeur (1751-1832).

Jouffroy (*Théodore*), célèbre professeur de philosophie (1796-1842).

Jourdain (*Ch.*), philosophe français, né à Paris (1817-1886).

Jourdain, fleuve de la Palestine qui sort de l'Anti-Liban, traverse le lac de Génésareth ou de Tibériade, et se jette dans la mer Morte; cours, 120 m.; c'est dans ses eaux que J.-C. fut baptisé par saint Jean-Baptiste.

Jourdain, rivière de la Nouv.-Ecosse, sort du lac Davis et se jette dans l'Atlantique.

Jourdan, dit *Jourdan Coupe-Tête*, un des plus ardents révolutionnaires; mort sur l'échafaud en 1794.

Jourdan, général et maréchal français (1762-1833).

Joutel (*Henri*), Rouennais, fidèle compagnon de La Salle dans son dernier voyage aux bouches du Mississipi (1684); son *Journal historique* raconte cette malheureuse expédition. V. *La Salle*.

Jouvence (*fontaine de*), nom d'une nymphe que, selon la Fable, Jupiter métamorphosa en fontaine, et aux eaux de laquelle il donna la vertu de rajeunir ceux qui viendraient s'y baigner.

Jouvency, savant jésuite français (1643-1719).

Jouvenet, peintre fr. (1647-1717).

Joux, fort situé dans le Doubs (France).

Jouy, littérateur fr. (1769-1846).

Jove (*Paul*), historien latin moderne (1483-1559).

Jovien, empereur romain en 363 et 364.

Joyeuse (*duc de*), favori de Henri III; tué à la bataille de Coutras en 1587.

Joyeuse (*François de*), cardinal français (1562-1615).

Juan d'Autriche (*don*), fils naturel de Charles-Quint et frère de Philippe II; gagna sur les Turcs la bataille de Lépante (1545-1578).

Juan d'Autriche (*don*), fils naturel de Philippe IV, roi d'Espagne (1629-1679).

Juan Fernandes (*île de*), à l'O. du Chili.

Juba Ier, roi de Numidie; mort en 46 av. Jésus-Christ.

Juba II, roi de Mauritanie, fils du précédent.

Juda, un des douze fils de Jacob.

Juchereau de La Ferté (*Jeanne-Françoise*), en religion *sœur St-Ignace*, née en 1650, supérieure de l'Hôtel-Dieu de Québec, dont elle écrivit l'histoire; mort en 1723.

Juchereau de St-Denis. V. *St-Denis*.

Juda (*royaume de*), formé des tribus de Juda et de Benjamin après le schisme opéré par Jéroboam (962-587 av. J.-C.).

Judas Iscariote, celui des douze apôtres qui trahit son maître.

Judas Macchabée. V. *Macchabée*.

Jude (*saint*), l'un des douze apôtres.

Judée, pays habité autrefois par les Juifs, aujourd'hui la Palestine; cap. Jérusalem.

Judique, établissement de la N.-Ecosse (Inverness); env. 350 h.

Judith, héroïne juive, qui coupa la tête à Holopherne, général assyrien, qui avait mis le siège devant Béthulie, dernier rempart de la Palestine (659 av. J.-C.).

Judith, deuxième femme de Louis le Débonnaire et mère de Charles le Chauve; mort en 843.

Juges, chefs des Hébreux depuis leur entrée dans la terre promise jusqu'à la création des rois (1554-1080 av. J.-C.).

Juges (*livre des*), un des livres canoniques de la Bible; il contient l'histoire des chefs ainsi nommés.

Jugurtha, roi de Numidie, lutta contre les Romains (119-106 av J.-C.).

Juifs, peuple de l'Asie que l'on désigne sous les noms de *peuple de Dieu*, *Hébreux* et *Israélites*.

Juillet 1789 (*journée du 24*), première insurrection des Parisiens pendant la Révolution, qui eut pour résultat la prise de la Bastille.

Juillet 1830 (*révolution ou journées de*), insurrection des Parisiens contre Charles X.

Juin 1848 (*journées de*), guerre civile qui ensanglanta Paris pendant quatre jours, et fut comprimée le 26 juin 1848.

Jules Ier (*saint*), pape de 337 à 352.

***Jules II** (*Julien de la Rovère*, ou), pape de 1503 à 1513, né à Arezzo ; célèbre par sa lutte contre la France.

Jules III, pape de 1550 à 1555.

Jules Romain, célèbre peintre et architecte italien (1492-1546).

Julia (*gens*), illustre famille de Rome, à laquelle appartenait Jules César et qui prétendait descendre d'Iule ou Ascagne, fils d'Enée.

Julie, fille de César et femme de Pompée ; mort 55 ans av. J.-C.

Julie, fille d'Auguste, célèbre par sa beauté et le dérèglement de ses mœurs ; morte 14 ans av. J.-C.

Julie (*sainte*), d'une illustre famille de Carthage ; martyre en 439.

Julien l'Apostat, empereur romain de 361 à 363, avait été élevé dans la religion chrétienne, qu'il renia, d'où son surnom.

Julien (*Stanislas*), célèbre sinologue français (1797-1873).

Julien, statuaire fr. (1731-1804).

Jumilhac (*marquis de*), homme politique fr., né à Paris (1764-1826).

Jumonville (*de*), officier français chargé par M. de Contrecœur de sommer les Anglais d'évacuer la vallée de l'Ohio ; cerné par les troupes de Washington et tué avec dix des siens quoiqu'il portât un pavillon parlementaire (1754) ; son frère, de Villiers, tira une vengeance éclatante de ce meurtre. V. *Villiers*.

Juneau (*Salomon*), voyageur canadien, fondateur de Milwaukee (Wisconsin) (1792-1856).

Jungfrau (*la*), montagne des Alpes bernoises.

Junon, épouse de Jupiter, fille de Saturne, déesse du mariage.

Junot, duc d'Abrantès, général français, longtemps aide de camp de Napoléon Ier (1771-1813).

Jupiter ou **Jupin**, le père et le maître des dieux, chez les Grecs et les Romains, fils de Saturne.

Jura, chaîne de montagnes entre la France et la Suisse.

Jura, dép. de France, ch.-l. Lons-le-Saunier ; 281,202 h.

Jurieu (*Pierre*), théologien protestant fr. (1639-1713).

Jurjura, montagne de l'Algérie.

Jussieu (*Antoine de*), botaniste fr. (1686-1758).

Jussieu (*Bernard de*), frère du précédent, célèbre botaniste fr. (1699-1777).

Jussieu (*Joseph de*), se distingua comme ses frères dans la botanique (1704-1779).

Jussieu (*Antoine-Laurent de*), neveu des précédents, et, comme eux, célèbre botaniste (1748-1836).

Jussieu (*Adrien de*), fils du précédent, botaniste non moins illustre que ses devanciers (1797-1853).

Just (*saint*), martyr, en Espagne, vers le IVe siècle ; honoré le 6 août.

Juste-Lipse, célèbre philologue et historien flamand (1547-1606).

Justin, historien latin du IIe siècle ap. J.-C.

Justin (*saint*), auteur de deux *Apologies de la religion chrétienne* ; martyr en 168.

Justin Ier, empereur d'Orient de 518 à 527.

Justin II, empereur d'Orient de 565 à 578.

Justine (*sainte*), née à Antioche, martyrisée vers 304.

Justine (*sainte*), de Padoue, martyre sous Dioclétien.

Justinien Ier, empereur d'Orient de 527 à 565 ; eut pour généraux Bélisaire et Narsès, fit compiler le *Digeste*, les *Institutes* et les *Novelles*.

Justinien II, empereur d'Orient en 685, détrôné par Léonce en 694, rétabli en 705, assassiné en 711.

Jutland, presqu'île du Danemark ; 868,511 h.

Juvénal, célèbre poète satirique latin (42-123).

Juvénal des Ursins (*Jean*), magistrat français, sous le règne de Charles VI et de Charles VII (1351-1431).

Juvénal des Ursins (*Guillaume*), fils du précédent, chancelier de France sous Louis XI (1400-1472).

K

Kablé (*Jacques*), homme politique alsacien, né à Brumath (1830-1887).

Kaboul, capitale de l'Afghanistan ; 60,000 h.

Kabylie, partie de l'Algérie ; 435,000 habitants.

Kachan ou **Kaschan,** ville de la Perse ; 70,000 h.

Kachmyre. V. *Cachemire.*

Kadjars, dynastie turcomane qui occupe le trône de Perse depuis 1794.

Kaffa ou **Féodosia** ou **Théodosie,** v. de Crimée ; 9,000 h.

Kainardji, ville de la Turquie d'Europe, célèbre par le traité que Catherine II y signa avec les Turcs en 1774.

Kairouan ou **Kairwan,** ville de Tunisie ; 20,000 h.

Kaisarièh, ville de la Turquie d'Asie, ancienne Césarée ; 60,000 h.

Kaiserslautern, ville d'Allemagne (Bavière rhénane) ; 31,418 habitants.

Kalb, général d'origine allemande, s'illustra dans la guerre de l'Indépendance en Amérique (1732-1780).

Kalenberg, ancienne principauté d'Allemagne, incorporée à la Prusse ; 180,000 h.

Kalisz, ville de Russie (Pologne) ; 19,000 h.

Kalm (*Pierre*), naturaliste, suédois qui visita le Canada en 1749 ; grand ami de M. de La Galissonnière qui était, lui aussi, un naturaliste distingué.

Kalmouks, peuple de l'Asie, dont une partie est tributaire de la Russie.

Kalouga, ville de Russie, ch.-l. du gouv. de ce nom ; 39,969 h.

Kamloops, village de la Colombie anglaise, dans le district de Yale ; 1,517 h.

Kamloops, lac de la Colombie anglaise, entre les rivières Fraser et Columbia.

Kamouraska, comté de la prov. de Québec (distr. de Kamouraska), sur la rive sud du St-Laurent ; ch.-l. St-Louis de Kamouraska ; 20 454 h.

Kamouraska, district judic. de la prov. de Québec ; comprend les comtés de Kamouraska et Témiscouata ; ch.-l. St-Louis de Kamouraska ; 46,152 h.

Kamouraska (*St-Louis de*), paroisse et village de la province de Québec (Kamouraska) ; 1,650 h.

Kampen, ville forte de Hollande, sur l'Yssel ; 17,500 h.

Kamtchatka, péninsule de la Sibérie orientale ; 20,000 h.

Kanaris (*Constantin*), intrépide marin grec, qui s'immortalisa dans la guerre de l'Indépendance (1790-1877).

Kandahar, ville de l'Afghanistan ; 100,000 h.

Kane, voyageur américain, fit deux expéditions dans les régions arctiques (1832-1885).

Kano, ville de la Nigritie ; 40,000 habitants.

Kansas, l'un des Etats-Unis de l'Amérique du Nord ; 1,427,096 h. ; cap. Topeka.

Kansas, rivière des Etats-Unis, affluent du Missouri ; cours, env. 150 m.

Kansas City, ville des Etats-Unis (Missouri) ; 119,500 h.

Kant, célèbre philosophe allemand, né à Kœnigsberg, auteur de la *Critique de la raison pure,* de la *Critique de la raison pratique* et de la *Critique du jugement* (1724-1804).

Kara-Koul, v. du Turkestan ; 30,000 habitants.

Karikal, v. de l'Indoustan ; 40,000 h. ; possession française.

Karnatic, prov. de l'Inde anglaise, qui a pour capitale Madras ; 5,600,000 habitants.

Karpathes ou **Krapacks,** chaîne de montagnes au nord de la Hongrie.

Karr (*Alp.*), romancier français, né à Paris (1808-1890).

Kars, v. de la Turquie d'Asie ; 12,000 habitants.

Kastamouni, ville de la Turquie d'Asie (Anatolie) ; 13,000 h.

Katkof, publiciste russe, né à Moscou (1820-1887).

Kattack, v. de l'Indoustan ; 50,880 habitants.

Kauffmann (*Angélique*), femme peintre de la Suisse (1741-1807).

Kaulbach (*G. de*), peintre allemand (1805-1874).

Kaunitz (*prince de*), célèbre homme d'Etat autrichien (1711-1794).

Kazan, v. forte de la Russie ; 140,800 habitants.

Kazbin, ville de Perse ; 40,000 habitants.

Kean, célèbre acteur anglais (1787-1833).

Keene, village de la prov. d'Ont. (Peterborough) ; env. 550 h.

Keewatin, canton de la prov. d'Ontario (Algoma) ; 1416 h.

Kehl, ville d'Allemagne (grand-duché de Bade) ; pont célèbre ; 5,095 habitants.

Keith (*lord*), célèbre amiral anglais (1747-1823).

Kélat, ville forte, cap. du Béloutchistan ; 15,000 h.

Kellermann, duc de Valmy, maréchal de France (1735-1820).

Kelley's Cove, établissement de pêche de la Nouvelle-Écosse (Yarmouth) ; env. 450 h.

Kemble, célèbre acteur anglais (1757-1823).

Kempt (*sir James*), né en 1765, commandait dans le Haut-Canada en 1814, puis fut lieut.-gouverneur de la Nouvelle-Écosse (1820-28) ; succéda à Dalhousie en qualité d'administrateur du Bas-Canada de 1828 à 1830 ; fit abandonner les procès politiques ; informa la chambre d'assemblée que la disposition des revenus publics lui était abandonnée, mais ne voulut pas consentir à la modification des conseils exécutif et législatif ; quoique animé des meilleures intentions, il sentit que son rôle devenait impossible et il demanda son rappel ; mort à Londres en 1855.

Kempt, établissement de la Nouvelle-Écosse (Hants) ; 1,754 h.

Kemptown, village de la Nouv.-Écosse (Colchester) ; 298 h.

Kemptville, village de la prov. d'Ont. (Grenville) ; 1,228 h.

Kennebec, canton de la prov. d'Ont. (Addington).

Kennetcook. V. *Burlington*.

Kent (*duc de*), père de la reine Victoria, vint au Canada en 1791 à la tête du 60e régiment et passa quatre années à Québec, pendant lesquelles il se rendit très populaire.

Kent, établissement du N.-B. (Carleton) ; 2,786 h.

Kent, comté de la prov. d'Ont., sur le lac Erié ; ch.-l. Chatham ; 31,434 habitants.

Kent, comté du Nouv.-Brunswick ; ch.-l. Richibouctou ; 23,845 h.

Kent, comté d'Angleterre ; 860,000 habitants.

Kent, le plus ancien royaume de l'heptarchie anglo-saxonne, avait Cantorbéry pour capitale.

Kenté. V. *Quinté*.

Kentucky, un des Etats-Unis de l'Amérique du Nord ; 1,858,635 h. ; cap. Frankfort.

Kentville, canton de la N.-E. (King's) ; 1,636 h.

Kentville, ville de la Nouv.-Écosse, ch.-lieu du comté de King's ; 1,636 habitants.

* **Kepler,** illustre astronome allemand, a formulé les lois astronomiques dites *lois de Képler*, d'où Newton sut dégager le grand principe de l'attraction universelle : 1° les orbites planétaires sont des ellipses dont le soleil occupe un des foyers ; 2° les aires décrites par les rayons vecteurs sont proportionnelles aux temps ; 3° les carrés des temps des révolutions planétaires sont proportionnels aux cubes des grands axes des orbites (1571-1630).

Keppel, canton de la province d'Ontario (Grey) ; 3,774 h.

Kératry (*le comte de*), écrivain et homme politique fr. (1769-1859).

Kergorlay (*comte de*), homme politique français (1769-1856).

Kerguelen (*de*), navigateur fr., vice-amiral (1745-1797).

Kern, diplomate suisse (1808-1888).

Kerr (*l'hon. James*), membre du conseil législatif pendant plusieurs années ; juge de la vice-amirauté à Québec (1797) ; juge de la cour du banc de la reine (1807) ; mort en 1846.

Kertch, ville de Russie (Crimée) ; 22,500 habitants.

Kertk (*David*), huguenot français réfugié en Angleterre, prit le premier vaisseau envoyé par la compagnie des Cent-Associés, cruisit l'habitation du cap Tourmente, s'empara, à l'entrée du golfe Saint-Laurent, de l'escadre française commandée par M. de Roquemont, et ratifia la capitulation obtenue par Champlain, le 19 juillet 1629.

Kertk (*Louis*) frère du précédent, huguenot français qui assiégea Québec, de concert avec son frère Thomas, et força Champlain à capituler, le 16 juillet 1629 ; demeura commandant du fort pendant trois ans et s'efforça constamment d'adoucir le sort des Français restés au Canada ; ce fut lui qui remit le fort à Emery de Caen en 1632.

Kewatin, district du Nord-Ouest, créé en 1876 par le parlement canadien ; il a pour bornes, à l'est, la baie d'Hudson et la prov. d'Ontario ; au sud, les Etats-Unis et la province de Manitoba ; à l'ouest, la province de Manitoba et des territoires non organisés ; et au nord, les limites du Canada ; mines abondantes, sol riche et fertile ; sa superficie est d'environ 360,000 milles carrés.

Khaled, lieutenant de Mahomet ; mort en 642.

Khartoum, ville du Soudan, au

confluent du Nil Blanc et du Nil Bleu. Gordon y fut tué par les Soudanais après un siège célèbre (1885).

Kherson, ville forte de Russie, sur le Dniéper ; 60,950 h.

Khian-Loung, empereur de la Chine de 1736 à 1795, cultiva les lettres avec succès.

Khiva, ville forte du Turkestan ; 12,000 habitants.

Khokand, ville du Turkestan ; 60,000 habitants.

Khoraçon ou **Khorassan,** prov. de la Perse ; 1,160,000 h.

Kiang-Si, prov. de la Chine ; 25,151,327 habitants.

Kief, v. de la Russie d'Europe ; 127,800 habitants.

Kiel, ville d'Allemagne (Prusse) ; 50,440 h. ; port très important.

Kildare, ville d'Irlande ; 2,100 h.

Kildare. V. *St-Ambroise.*

Kildonan, paroisse du Manitoba, dans le district de Lisgar ; 571 h.

Kilkenny. V. *St-Hippolyte de Kilkenny.*

Kilkenny, v. d'Irlande ; 16,000 h.

Killarney, canton de la prov. d'Ontario (Algoma) ; 502 h.

Kilmaine, général français, né à Dublin (1754-1799).

Kilmore, v. d'Irlande ; 6,300 h.

Kincardine, canton de la prov. d'Ontario (Bruce) ; 3,618 h.

Kincardine, ville de la prov. d'Ont. (Bruce) ; 2,631 h.

King, canton de la prov. d'Ont. (York) ; 6,067 h.

King, village de la prov. d'Ont. (York) ; env. 450 h.

King's, comté de l'île du Prince-Edouard ; ch.-l. Georgetown ; 26,633 habitants.

King's, comté de la Nouvelle-Ecosse ; ch.-l. Kentville ; 22,489 h.

King's, comté du Nouv.-Brunswick ; ch.-l. Hampton ; 23,090 h.

Kingsey. V. *St-Félix de Kingsey.*

Kingsey Falls, village de la province de Québec (Arthabaska) ; 924 habitants.

Kingston, ancien fort Cataracouy ou Frontenac, ville de la prov. d'Ontario, à l'extrémité N.-E. du lac Ontario, sur la baie de Quinté ; pénitencier provincial ; après Québec et Halifax, la plus forte place du Canada ; archevêché catholique ; 19,264 h. V. *Cataracouy.*

Kingston, canton de la province d'Ontario (Frontenac) ; 3,349 h.

Kingston, canton du Nouveau-Brunswick (King's) ; 1,811 h.

Kingston, village du Nouv.-Brunswick (Kent), sur la riv. Richibouctou ; 700 h.

Kingston, ville du Nouveau-Brunswick (King's) ; 1,811 h.

Kingston, capitale et port de la Jamaïque ; 37,845 h.

Kingsville, village de la prov. d'Ont. (Essex) ; 1,335 h.

Kinkel, poète et homme politique allemand (1815-1882).

Kinloss, canton de la province d'Ontario (Bruce) ; 2,903 h.

Kirchhoff, savant physicien allemand, découvrit, en collaboration avec Bunsen, l'analyse spectrale (1824-1887).

Kirkwood, canton de la prov. d'Ontario (Algoma) ; 185 h.

Kiss, sculpteur allemand (1801-1865).

Kitley, canton de la prov. d'Ont. (Brockville) ; 2,336 h.

Klagenfurth, ville d'Autriche (Carinthie) ; 15,000 h.

Klaproth, célèbre chimiste allemand (1743-1817).

Klaproth, orientaliste, fils du précédent (1783-1835).

Klausthal, ville de Prusse ; 10,000 habitants.

* **Kléber,** célèbre général de la Révolution, né à Strasbourg. Fils d'un maçon et engagé volontaire en 1792, il assista au siège de Mayence, commanda en Vendée, se distingua à Fleurus, puis en Egypte où il fut assassiné par un mameluk (1753-1800).

Klineburg, village de la province d'Ont. (York) ; env. 550 habitants.

Klopicki (*Joseph*), général polonais (1772-1854).

Klopstock, poète allemand, auteur de la *Messiade* (1724-1803).

Knowlton (*St-Edouard de*), paroisse et village de la prov. de Québec (Brome) ; 1,000 habitants.

Know-nothing, nom d'un parti qui, aux Etats-Unis, voudrait réserver le droit de citoyen aux seuls individus nés en Amérique ou d'un père américain.

Knox, réformateur écossais (1505-1572).

Koch (*C.-G.*), publiciste français (1737-1813).

Kock (*Charles-Paul de*), fécond romancier français (1794-1871).

Kœmœrn, ville forte de l'empire d'Autriche-Hongrie ; 19,000 hab.

Kœnig, mathématicien allemand (1712-1757).

Kœnigsberg, ville forte d'Allemagne (Prusse) ; 140,900 h. ; université célèbre.

Kollin, ville de l'empire d'Autriche, où le maréchal Daun vainquit Frédéric II en 1757.

Komoka, village de la prov. d'Ontario (Middlesex) ; env. 450 h.

Kondiaronk ou **le Rat,** célè-

bre chef huron de Michillimakinac ; après avoir causé beaucoup de trouble aux habitants de la colonie, il se réconcilia avec les Français et contribua plus que personne au traité de 1701 qui termina la lutte presque séculaire entre la Nouvelle-France et les Iroquois. Brave, prudent, d'une éloquence irrésistible, il n'avait de sauvage que le nom. Selon Charlevoix, personne peut-être n'eut plus d'esprit que lui ; mort à l'Hôtel-Dieu de Montréal en 1701.

Kong (*monts*), chaîne de l'Afrique qui sépare de la Guinée le haut bassin du Niger ; longueur 600 à 750 m.

Konieh, v. de la Turquie d'Asie ; 40,000 habitants.

Kootenay, canton de la Colombie anglaise (Yale) ; 3,405 h.

Koraïchites, tribu arabe qui se prétendait issue d'Ismaël.

Kosciusko, général et patriote polonais (1746-1817).

Kotzebue, célèbre écrivain allemand (1761-1819).

Kotzebue (*Otto*), fils du précédent, voyageur dans les mers arctiques (1787-1846).

Kouchibouguac, village du Nouv.-Brunswick (Kent) ; env. 650 habitants.

Kourdes, habitants du Kourdistan.

Kourdistan ou **Kurdistan**, région de l'Asie, comprise partie dans la Turquie, partie dans la Perse ; ch.-l. Kerkouk.

Kouriles (*îles*), archipel d'Asie ; 26 îles, la plupart inhabitées.

Koursk, ville de Russie ; 44,000 h.

Koutousoff, célèbre général russe (1745-1813).

Kraft (*G. W.*), savant physicien wurtembergeois (1701-1754).

Kray (*baron de*), célèbre général autrichien (1735-1804).

Kremlin, quartier de Moscou, ancienne résidence des czars, où se trouvent le palais et la citadelle.

Kreutzer, violoniste et compositeur allemand (1766-1831).

Krichna ou **Crichna**, dieu indien, représenté comme la huitième incarnation de Vichnou.

Krilof (*Ivan*), célèbre fabuliste, né à Moscou, le *La Fontaine de la Russie* (1768-1844).

Kristinots ou **Cris**, tribu sauvage de la famille algonquine ; habite le pays compris entre les montagnes Rocheuses, le lac Supérieur et la baie d'Hudson.

Kronstadt. V. *Cronstadt*.

Krudener (*Mme de*), célèbre mystique russe (1766-1824).

Krummacher, écrivain allemand, auteur de *Paraboles* devenues classiques (1768-1845).

Krupp (*Alfred*), industriel allemand, fondeur des canons d'acier qui portent son nom (1810-1887).

Kruzenstern, navigateur russe (1770-1846).

Kuhn, savant médecin et physiologiste allemand (1754-1840).

Kulturkampf. V. *Culturkampf*.

Kurdistan. V. *Kourdistan*.

Kutaïeh, ville de la Turquie d'Asie (Anatolie) ; 55,000 h.

Kymris, peuple d'origine scythique, qui pénétra en Gaule et jusque dans la Grande-Bretagne dès le XIIIe siècle av. J.-C.

L

La Baluc. V. *Baluc.*

Laban, beau-père de Jacob, frère de Rébecca, père de Lia et de Rachel.

Labarre (*E.*), architecte français (1764-1833).

La Barre (*le chevalier de*), accusé d'avoir mutilé un crucifix, fut décapité, puis brûlé (1747-1766).

La Barre (*Ant.-Joseph Le Febvre de*), gouverneur général du Canada (1682-85) ; vieillard faible et infirme, il se laissa amuser par les Iroquois qu'il était allé combattre (1684), puis accepta une paix honteuse, résultat d'un traité qui fut désavoué par le roi de France et motiva son rappel ; mort en 1688.

La Barre. V. *Hébertville.*

Labat (*le Père*), missionnaire fr., né à Paris (1663-1738).

Labbé (*le Père*), jésuite fr., savant distingué, né à Bourges (1607-1667).

Labé (*Louise*), femme poète fr., née à Lyon (1526), fille et femme de cordier ; surnommée *la belle cordière ;* morte vers 1566.

La Beaumelle, écrivain fr., connu par sa querelle avec Voltaire (1726-1773).

Labédoyère, général fr., fusillé en 1815.

*** Labelle** (*Mgr Antoine*), protonotaire apostolique et curé de St-Jérôme, surnommé l'apôtre de la colonisation; né à Ste-Rose en 1834 ; curé de St-Jérôme en 1868 ; fit relier cette dernière ville à Montréal par un chemin de fer ; fonda plusieurs paroisses dans les forêts du Nord et fit deux voyages en Europe dans les intérêts de la colonisation. Il fut le premier prêtre qui remplit la charge officielle de député-ministre de l'agriculture et de la colonisation ; mort en 1891.

Labelle (*François*), prêtre canadien, né en 1795, curé de L'Assomption (1830-46), et l'un des fondateurs du collège de cette paroisse (1832) ; mort en 1865.

Laberge (*Charles-Joseph*), né en 1827, orateur canadien qui a joui d'une grande réputation d'éloquence ; député d'Iberville (1854) ; il fut solliciteur général dans le cabinet éphémère Brown-Dorion ; mort en 1874.

Labiche (*Eugène*), auteur dramatique français, né à Paris (1815-1888).

Labiénus, un des plus habiles lieutenants de César ; mort 45 ans avant Jésus-Christ.

Lablache, célèbre chanteur napolitain d'origine fr. (1794-1858).

La Bletterie, oratorien, savant professeur et historien (1696-1772).

La Boétie, écrivain fr., ami de Montaigne (1530-1563).

Laborde (*comte de*), homme politique et savant français (1774-1842).

Laborde (*Léon de*), archéologue français (1807-1869).

Laboulaye, publiciste et jurisconsulte français (1811-1883).

Labour (*Terre de*), prov. de l'ancien royaume des Deux-Siciles, qui avait Gaëte pour port principal.

La Bourdonnais (*Mahé de*), marin français, gouverneur de l'île de France, combattit vaillamment les Anglais dans l'Inde (1699-1755).

Labrador, péninsule située entre le golfe Saint-Laurent, l'Atlantique et la baie d'Hudson ; découvert par Sébastien Cabot (1498), visité par Cortéréal (1500) et Hudson (1510). Jean Bourdon et Jolliet en explorèrent certaines parties (1636-93). Les Esquimaux et différentes tribus nomades de la race algonquine habitent cette région désolée. Le Labrador est, depuis 1809, annexé à Terre-Neuve, pour les fins politiques. Climat trop froid pour la végétation ; 1,035 h.

Labrie (*Jacques*), patriote et publiciste canadien, né en 1783 ; fonda plusieurs écoles modèles ; publia le premier ouvrage sur la constitution du pays ; mort en 1831, sans avoir pu donner au public son histoire du Canada dont le manuscrit fut perdu dans les troubles de 1837-38.

La Broquerie, établissement du Manitoba, district de Provencher ; 330 habitants.

La Brosse (*Guy de*), médecin de Louis XIII, conseilla la création du Jardin des plantes ; mort en 1641.

Labrouste (*Théodore*), architecte français (1799-1885).—Son frère, HENRI LABROUSTE, architecte français (1801-1875).

* **La Bruyère,** célèbre moraliste français, auteur des *Caractères*. C'est le plus grand peintre de mœurs français. On trouve dans son ouvrage une satire mâle et hardie de son temps (1645-1696).

L'Acadie ou **Blairfindie** (*Ste-Marguerite de*), paroisse et village de la prov. de Québec (St-Jean) ; 1,568 h.

Lac Aylmer. V. *Stratford.*

Lac Beauport. V. *St-Dunstan du lac Beauport.*

Lac des Deux-Montagnes (*l'Annonciation du*) ou **Oka,** paroisse et village de la province de Québec (Deux-Montagnes) ; 1,466 habitants.

Lacédémone. V. *Sparte.*

Lacépède (*Bernard de*), naturaliste français, disciple de Buffon, dont il continua les travaux (1756-1825).

La Cerda, famille royale de Castille, dont plusieurs membres servirent en France, et qui s'éteignit au XVe siècle.

Lac Etchemin. V. *Ste-Germaine du lac Etchemin.*

La Chaise (*le Père*), jésuite qui fut le confesseur de Louis XIV (1624-1709). Un cimetière de Paris porte son nom.

La Chalotais, procureur général au parlement de Rennes, provoqua la suppression des jésuites (1701-1785).

Lachambre, médecin de Louis XIV, né au Mans (1594-1675).

La Chapelle, auteur dramatique français (1655-1723).

Lachaud, célèbre avocat français (1818-1882).

La Chaussée, auteur dramatique français (1692-1754).

Lachenaie (*St-Charles de*), paroisse et village de la province de Québec (L'Assomption) ; 608 h.

Lachine (*canal de*), construit de Montréal à Lachine (9 milles) pour éviter les rapides de Lachine.

Lachine (*les Saints-Anges de*), ville et paroisse dans l'île de Montréal (Jacques-Cartier) ; résidence d'été de beaucoup d'habitants de Montréal ; 4,819 h. Concédée d'abord par les sulpiciens à La Salle qui lui donna ce nom. Dans la nuit du 5 août 1689, la bourgade de Lachine fut cernée par 1,500 Iroquois, qui mirent tout à feu et à sang et firent mourir environ 400 personnes ; c'est ce qu'on appelle encore le *massacre de Lachine.*

Lachute (*Ste-Jérusalem de*), ville et paroisse de la prov. de Québec (Argenteuil) ; 2,813 h.

Lac La Hache, établissement de la Colombie anglaise, dans le district de Caribou ; 207 habitants.

Laclos (*Choderlos de*), officier distingué et littérateur français, né à Amiens (1741-1803).

Lac Masson. V. *Ste-Marguerite.*

Lacolle (*St-Bernard de*), paroisse et village de la prov. de Québec (St-Jean) ; 2,528 h.

Lacombe, écrivain français, né à Paris (1724-1811).

La Condamine, savant fr., un de ceux qui mesurèrent les degrés du méridien sous l'équateur (1701-1774)

Laconie, ancienne contrée du Péloponèse.

* **Lacordaire** (*le Père*), dominicain, célèbre prédicateur français, un des plus brillants orateurs du XIXe siècle ([illegible]61).

L[illegible]rne (*c[illegible] de*), ch[illegible] par M. de La Galissonnière de défendre la frontière de l'Acadie, il construisit le fort Beauséjour sur l'isthme de Chignectou (1750) ; se distingua pendant le siège de Quebec où il fut blessé ; périt dans le naufrage de l'*Auguste* (1761).

La Corne de Saint-Luc (*Louis de Chapt de*), officier canadien, qui s'empara du fort Clinton en 1747 ; battit les Anglais au fort Lydius en 1756 ; se distingua à Carillon, sur les plaines d'Abraham et à la bataille de Sainte-Foye, où il commandait les sauvages, qui l'estimaient beaucoup. Appelé au conseil législatif, il fut un défenseur de la constitution de 1774.

Lacretelle, nom de deux littérateurs français ; mort l'un en 1824, l'autre en 1855.

Lacroix (*J.-P. de*), homme politique français (1754-1794).

Lacroix (*Paul*), dit le **Bibliophile Jacob,** polygraphe français (1807-1884).

Lacroix, mathématicien français (1765-1843).

Lacroix du Maine, savant bibliographe français (1552-1592).

Lac Mégantic, village de la province de Québec (Compton) ; 1,173 habitants.

Lac St-Charles, village de la prov. de Québec (Québec) ; environ 500 habitants.

Lactance, écrivain latin, sur-

nommé le *Cicéron chrétien* à cause de la pureté de son style ; mort en 325.

Ladislas, nom de plusieurs rois de Hongrie et de Pologne.

Ladner's Landing, établissement de la Colombie anglaise, sur la rivière Fraser.

Ladoga, lac au nord de la Russie.

La Durantaye. V. *Durantaye.*

Lælius, Romain qui fut l'ami de Scipion l'Africain.

Laënnec, médecin fr., auteur de la découverte de l'auscultation (1781-1826).

Laërte, roi d'Ithaque, père d'Ulysse.

Lætitia, mère de Napoléon Ier (1750-1836).

La Fare, poète fr. élégant, ami de Chaulieu (1624-1712).

La Fayette (*Mme de*), femme célèbre par son esprit, auteur de *Mémoires* intéressants (1633-1693)

*** La Fayette** (*marquis de*), patriote célèbre, prit une part active à la révolution d'Amérique, à celle de 1789, et à celle de 1830 (1757-1834).

La Ferté. V. *Juchereau.*

La Feuillade, maréchal de France et le type du courtisan sous Louis XIV ; mort en 1691.

Laffémas, lieutenant civil sous le ministère de Richelieu, a laissé une mémoire exécrée (1589-1650).

Laffitte (*Jacques*), patriote et célèbre financier français, joua un rôle actif dans la révolution de 1830 (1767-1844).

Lafitau (*Joseph-François*), jésuite, missionnaire au Canada (1712-1719), y découvrit le ginseng, dont il fit connaître les propriétés ; auteur d'un ouvrage très estimé sur les mœurs des sauvages américains.

Lafon, célèbre tragédien français (1775-1846).

*** La Fontaine** (*sir Louis-Hippolyte*), baronnet, né en 1807, homme d'Etat et jurisconsulte remarquable ; lutta avec succès pour l'établissement du gouvernement responsable au Canada ; chef de l'administration LaFontaine-Baldwin, en 1842 et en 1848 ; se retira de la politique en 1851 ; fut nommé juge en chef du Bas-Canada (1853), et président de la cour seigneuriale (1854) ; mort en 1864.

*** La Fontaine** (*Jean de*), célèbre fabuliste français, le premier de tous les fabulistes (1621-1695).

La Force (*duc de*), maréchal de France, échappa comme par miracle, encore enfant, au massacre de la Saint-Barthélemy (1559-1652).

Lafosse, poète tragique français (1653-1708).

La Galissonnière (*marquis de*), amiral français, vainquit l'amiral anglais Byng (1693-1756).

La Galissonnière. V. *Galissonnière.*

Lagides, dynastie égyptienne, qui eut pour chef un des généraux d'Alexandre, Ptolémée, fils de Lagus ; elle régna de l'an 293 à l'an 30 avant Jésus-Christ.

Lagorce (*Charles-Irénée*), prêtre canadien, né en 1813, fondateur de l'institut des sourds-muets à Montréal (1852) ; mort en 1864.

Lagrange, célèbre géomètre et mathématicien fr. (1736-1813).

Lagrange-Chancel, poète dramatique fr. (1676-1757).

Lagrenée, peintre fr. (1724-1805).

La Guiche, maréchal de France ; mort en 1607.

La Harpe, littérateur et critique fr., auteur d'un *Cours de littérature* (1739-1803).

La Haye, capitale politique de la Hollande ; 138,696 h.

La Hève, grande rivière de la Nouv.-Ecosse, prend sa source dans la chaîne des lacs Gaspareaux et après un parcours de 60 milles, se jette dans l'Atlantique.

La Hève Ferry, établissement de la Nouv.-Ecosse (Lunenburg) ; 300 habitants.

La Hire, capitaine fameux sous Charles VII ; mort en 1442.

La Hogue. V. *Hogue.*

La Hontan (*baron de*), officier français, arrivé en 1683 et qui servit au Canada et à Terre Neuve. Le récit de ses voyages dans l'Amérique septentrionale, publié en 1703, renferme beaucoup de choses fabuleuses.

Lahore, ville de l'Indoustan ; 149,369 habitants.

Lainé, homme politique français (1767-1835).

Laing (*Alex. Gordon*), voyageur en Afrique, né à Edimbourg (1794-1826).

Laïs, femme grecque célèbre par sa beauté, née vers 420 av. J.-C.

Laïus, roi de Thèbes, père d'Œdipe.

Lajard, archéologue fr. (1783-1858).

Lajoie. V. *Gérin-Lajoie.*

La Jonquière. V. *Jonquière.*

Lake Ainslie East, établissement de la Nouv.-Ecosse, dans le Cap Breton (Inverness) ; 772 h.

Lake Ainslie West, établissement de la Nouv.-Ecosse, dans le Cap Breton (Inverness) ; 417 h.

Lakefield, village de la prov. d'Ontario (Peterborough) ; 1,120 h.

Laketown, ville de la Colombie anglaise, dans le district de Cariboo ; riches mines d'or.

Lakeville, établissement de la Nouv.-Ecosse (King's) ; 1,340 h.

Laknô ou **Luknow**, ville de l'Indoustan, dans les possessions anglaises ; 201,300 h.

Lalande, célèbre astronome fr. (1732-1807).

Lalande (*Jean*), jeune Français de Dieppe, compagnon du Père Jogues, et martyrisé avec lui chez les Agniers (1646).

La Landelle (*G. de*), romancier français (1812-1886).

Lalanne (*Maxime*), dessinateur et graveur français (1827-1886).

Lalemant (*Charles*), né à Paris en 1587, un des trois premiers jésuites envoyés comme missionnaires à la Nouvelle-France, en 1625 ; supérieur des missionnaires du Canada (1625-29) ; ouvrit à Québec les premières écoles pour les enfants français et assista M. de Champlain à ses derniers moments (1635) ; mort à Paris en 1674, âgé de 87 ans.

Lalemant (*Gabriel*), jésuite, neveu du précédent, missionnaire au Canada (1646) ; après avoir passé deux ans à Sillery, il se rendit chez les Hurons où il fut martyrisé par les Iroquois à la bourgade de Saint-Louis (1649).

Lalemant (*Jérôme*), frère de Charles, missionnaire chez les Hurons de 1638 à 1645, passa plusieurs fois en France dans les intérêts de la colonie ; théologien profond, il fut deux fois supérieur des missions de la Nouv.-France ; mort à Québec en 1673, âgé de 80 ans.

Lally-Tollendal, gouverneur général des établissements français dans l'Inde, fut défait par les Anglais ; accusé d'avoir trahi les intérêts français, il fut condamné à mort, et exécuté en 1766 ; mais sa mémoire fut réhabilitée en 1781, grâce aux nobles et courageux efforts de son fils.

Lally-Tollendal, fils du précédent, fit de nobles efforts pour obtenir la réhabilitation de la mémoire de son père et y réussit (1751-1830).

La Luzerne, cardinal français, écrivain philosophique (1738-1821).

Lamarck (*Guillaume de*), surnommé **le Sanglier des Ardennes**, instrument de la politique de Louis XI lors de la révolte des Liégeois (1446-1485).

Lamarck (*chevalier de*), célèbre naturaliste français, publia la *Flore française*, un *Dictionnaire de botanique* et l'*Illustration des genres*. Il peut passer pour l'un des fondateurs de deux théories qui ont souvent été reprises depuis, la *génération spontanée* et le *transformisme*, illustrées par Darwin (1744-1829).

Lamarque, général fr., se distingua comme orateur de l'opposition à la Chambre des députés (1770-1832).

* **Lamartine** (*Alphonse de*), célèbre poète, orateur, historien et homme d'Etat fr. ; auteur des *Méditations poétiques*, des *Harmonies poétiques et religieuses*, du poème de *Jocelyn*, des *Recueillements poétiques*, de l'*Histoire des Girondins*, etc. (1790-1869).

Lamballe (*princesse de*), amie dévouée de Marie-Antoinette ; victime des massacres de septembre 1792.

Lambert, savant philosophe et mathématicien français (1728-1777).

Lamberville (*Jean de*), jésuite, missionnaire chez les Iroquois de 1672 à 1688 ; il repassa en France en 1698.

Lambin, savant philologue fr., qui ne travaillait qu'avec une extrême lenteur d'où les mots *lambin* et *lambiner* (1516-1572).

Lambton, comté de la prov. d'Ontario, sur le lac Huron ; ch.-l. Sarnia ; 47,718 h.

Lambton (*St-Vital de*), paroisse et village de la province de Québec (Beauce) ; 1,780 h.

Lamech, nom de deux patriarches, dont l'un fut le père de Noé.

Lamennais, l'un des plus grands prosateurs du XIXe siècle ; fut d'abord un catholique exalté, et finit par se montrer l'apôtre ardent de la démocratie révolutionnaire ; auteur de l'*Essai sur l'indifférence*, des *Paroles d'un croyant*, etc. (1782-1854).

Lameth, nom de trois frères qui jouèrent un rôle important dans les assemblées de la Révolution de 1789.

Lamettrie, médecin fr. et philosophe matérialiste (1709-1751).

Lamia, v. de Thessalie, qui a donné son nom à la *guerre Lamiaque*, allumée entre la Grèce et la Macédoine après la mort d'Alexandre.

* **Lamoignon** (*Guillaume de*), premier président au parlement de Paris; magistrat éclairé et vertueux (1617-1677).

Lamoignon, *Guillaume - Henri de*), chancelier de France sous Louis XV (1683-1772).

La Monnoye, littérateur français (1641-1728).

Lamoricière (*de*), général français, exilé au coup d'État de décembre, puis général en chef des troupes pontificales (1806-1865).

La Mothe (*Dubois de*). V. *Dubois*.

La Mothe-Cadillac (*Antoine de*), officier français, né en 1658, arriva au Canada en 1687; commandant à Michillimakinac de 1694 à 1699; fondateur du Détroit (Michigan), où il se rendit en 1701; il était accompagné de 100 Canadiens et de deux missionnaires; commandant du fort de 1701 à 1710; gouverneur de la Louisiane où il arriva en 1713, il retourna en France (1717) et y mourut en 1730.

Lamothe - Houdancourt, maréchal de France (1605-1657).

Lamothe-le-Vayer, écrivain français; mort en 1672.

La Motte (*M. de*), capitaine au régiment de Carignan; bâtit le fort Sainte-Anne dans une île du lac Champlain (1666); commandait à Montréal en 1670; fut tué par les Iroquois (1690).

Lamotte (*comtesse de*), intrigante qui acquit une triste célébrité sous le règne de Louis XIV dans l'affaire du collier (1785).

Lamotte - Houdard, littérateur et fabuliste français (1672-1731).

La Motte-Piquet, amiral fr. (1720-1791).

Lamourette (*Adrien*), prélat fr., membre de l'Assemblée législative, décapité en 1794.

Lampride, historien latin qui vivait sous Dioclétien.

Lampsaque, ancienne ville de l'Asie Mineure.

Lanark, v. d'Ecosse, ch.-l. du comté de ce nom; 6,900 h.

Lanark, comté de la province d'Ontario, dans l'intérieur des terres, au nord du St-Laurent; ch.-l. Perth; 39,120 h.

Lanark, village de la prov. d'Ontario (Lanark); 752 h.

* **Lanaudière** (*Charles - François de*), commandait une partie des milices canadiennes à la bataille de Carillon, et fut chargé d'un poste sur l'île d'Orléans, pendant le siège de Québec (1759); nommé au conseil législatif en 1775 (1710-1775).

Lanaudière (*Charles Tarieu de*), fils du précédent, prit part à la bataille de Ste-Foye en 1760, comme aide-major, sauva le gouverneur Carleton pendant l'invasion américaine; puis devint son aide de camp, maître des eaux et forêts et enfin conseiller législatif en 1792 (1744-1811).

Lancaster, canton de la prov. d'Ontario (Glengarry); 4,084 h.

Lancaster, village de la prov. d'Ontario (Glengarry); env. 500 h.

Lancaster, fondateur d'une méthode d'enseignement mutuel connue sous le nom de *lancastrienne* (1778-1836).

Lancaster, ville d'Angleterre; 20,665 habitants.

Lancastre ou **Lancaster** (*maison de*), rivale de la maison d'York dans la guerre des Deux-Roses, en Angleterre (1399-1471).

Lancelot, grammairien de Port-Royal, auteur du *Jardin des racines grecques* (1615-1695).

Landais (*Napoléon*), grammairien français (1803-1852).

Landau, v. forte d'Allemagne (Bavière); 8,750 h.

Landes, dép. de France, ch.-l. Mont-de-Marsan; 302,266 h.

Landri, maire du palais de Neustrie (584).

Landri (*saint*), évêque de Paris, vers 650.

Landseer (*Edwin*), célèbre peintre anglais (1802-1873).

Land's End, cap à l'extrémité S.-O. de l'Angleterre.

Lanfranc, théologien, archevêque de Cantorbéry (1005-1089).

Lanfrey (*Pierre*), publiciste et homme politique fr. (1828-1877).

Langevin (*Mgr Jean*), né à Québec en 1821; principal de l'École normale Laval en 1858; premier évêque de Rimouski en 1867, il fonda le petit séminaire de ce nom en 1870; mort en 1892.

Langiewicz (*Marian*), patriote polonais (1827-1887).

Langley, village de la Colombie

anglaise, dans le district de New Westminster, sur la rivière Fraser.

Langlois, savant orientaliste fr. (1788-1854).

Languedoc, province de l'ancienne France, cap. Toulouse; forme auj. les dép. de la Haute-Garonne, du Tarn, de l'Aube, de l'Hérault, du Gard, de la Lozère, de l'Ardèche et de la Haute-Loire.

Languedoc (*canal du*) ou **Canal du Midi,** canal de France qui joint l'océan Atlantique à la Méditerranée.

Lanjuinais, président de la Convention en 1795, pair de France sous la Restauration (1753-1827).

Lannes, duc de Montebello et maréchal de l'Empire, blessé mortellement à la bataille d'Essling (1769-1809).

Lanoraie (*St-Charles de*), paroisse et village de la province de Québec (Berthier); 1,715 h.

Lansdowne (*marquis de*), né en 1845, gouverneur général du Canada de 1883 à 1888.

Lansdowne, établissement du Man. (Marquette); 1,037 h.

Lansing, ville des Etats-Unis, cap. de l'Etat de Michigan; 13,102 habitants.

Lantara, célèbre peintre français (1729-1778).

Lantier, littérateur français, né à Marseille (1734-1826).

Laocoon fils de Priam, fut étouffé avec ses fils par deux serpents monstrueux.

Laodicée, anc. ville de l'Asie Mineure.

Laomédon, roi de Troie, père de Priam.

Laon, ville de France, ch.-l. du dép. de l'Aisne; 13,677 h.

La Palice (*Jacques de Chabannes*), célèbre capitaine fr., tué à la bataille de Pavie en 1525.

La Patrie ou **Ditton,** paroisse et village de la province de Québec (Compton); 827 h.

* **La Peltrie** (*Marie Madeleine de Chauvigny, veuve de*), jeune dame de condition, qui fonda à Québec avec la vénérable mère de l'Incarnation, un couvent de religieuses ursulines, dont les premières arrivèrent en ce pays le 1er août 1639; m. en 1672.

La Pérouse, célèbre navigateur fr. (1741-1788). Chargé par le roi Louis XVI d'un voyage de découvertes, il partit fondatrice du couvent des ursulines avec les frégates la *Boussole* et l'*Astrolabe*, et fut massacré par les naturels de l'une des îles Vanikoro (Océanie).

La Perrière (*Boucher de*), se distingua sous d'Iberville dans l'île de Terre-Neuve (1697), contre les Anglais (1708), et fut gouverneur de Montréal (1752).

Lapie (*Pierre*), savant ingénieur géographe fr. (1771-1850).

La Pigeonnière. V. *St-Michel-Archange.*

Lapithes, ancien peuple de la Thessalie.

Laplace, un des plus savants astronomes et mathématiciens français (1749-1827).

Laponie, pays au nord de l'Europe; environ 25,000 h.

Laprade (*Victor Richard de*), poète et académicien fr., né à Montbrison (Loire) en 1812, mort en 1883.

Laprairie, comté de la prov. de Québec (distr. de Montréal), sur la rive sud du St-Laurent; ch.-l. Laprairie; 10,900 h.

Laprairie (*la Nativité de*), paroisse et village de la province de Québec (Laprairie); 2,820 h.

La Présentation, paroisse et village de la prov. de Québec (St-Hyacinthe); 1,285 h.

Laquedives (*îles*), archipel de la mer des Indes.

Lara (*maison de*), illustre maison de Castille, fondée en 972.

Lardner, mathématicien et physicien irlandais (1795-1859).

L'Ardoise. V. *Lower* et *Upper L'Ardoise.*

Larcau (*Edmond*), littérateur et avocat canadien, né à St-Grégoire d'Iberville en 1848; auteur d'une *Histoire de la littérature canadienne* et d'une *Histoire du droit canadien*; il fut aussi député du comté de Rouville à l'assemblée législative de Québec; mort en 1890.

La Renaudie, chef protestant, dirigea la conjuration d'Amboise; fut tué d'un coup de feu au moment où il allait mettre son projet à exécution (1560).

La Réveillère - Lépeaux, conventionnel, puis membre du Directoire; un des chefs de la secte des théophilanthropes (1753-1824).

La Reynie, premier lieutenant général de police à Paris (1624-1709).

La Riboisière (*le comte de*), général fr. d'artillerie (1759-1812).

Larisse, ville de la Turquie d'Europe; 16,000 h.

Larive (*Aug. de*), physicien suisse, né à Genève (1801-1873).

Larivey, auteur et comédien fr., auquel Molière a fait des emprunts (1550-1612).

La Roche (*Troïlus de Mesgouez,*

marquis de), deuxième lieutenant du roi dans la Nouv-France (1598); reçut le privilège exclusif de la traite avec les sauvages, et fit une tentative d'établissement qui n'aboutit qu'à la perte d'une cinquantaine de malheureux laissés sur l'île de Sable (1598); mort en 1606.

La Rochefoucauld (*duc de*), moraliste fr., auteur du livre des *Maximes* (1613-1680).

La Rochefoucauld-Liancourt, philanthrope français (1747-1827).

La Rochefoucauld-Doudeauville, philanthrope et ministre sous Charles X (1765-1841).

La Rochejacquelein (*Henri de*), illustre chef vendéen, tué au combat de Nouaillé (1773-1794).

La Rochelle. V. *Rochelle.*

La Rocque (*Mgr Charles*), né à Chambly le 15 novembre 1809, troisième évêque de St-Hyacinthe de 1863 à 1875, année de sa mort.

La Rocque (*Mgr Joseph*), frère du précédent, né en 1808, sacré évêque titulaire de Cydonia et coadjuteur de Montréal en 1852; deuxième évêque de St-Hyacinthe de 1860 à 1866; mort en 1887.

La Romiguère, philosophe distingué, un des fondateurs de l'éclectisme en France (1756-1837).

La Ronclère le Noury, amiral français, né à Turin (1813-1881).

La Roque. V. *Roberval.*

Larousse (*Pierre*), célèbre grammairien, lexicographe et littérateur français; composa la *Lexicologie des écoles* et entreprit la rédaction du *Grand Dictionnaire universel du XIXe siècle* (1817-1875).

Larra, pamphlétaire et auteur dramatique espagnol, né à Madrid en 1809, se suicida en 1837.

Larrey (*baron*), célèbre chirurgien militaire fr. (1766-1842).

Larry's River, établissement de la Nouv.-Ecosse (Guysborough); 901 habitants.

* **Lartigue** (*Mgr Jean-Jacques*), né à Montréal en 1777, prêtre de St-Sulpice (1806), dont il alla défendre les droits en Angleterre en 1819; premier évêque de Montréal (1836); bâtit l'église, la maison épiscopale et l'école Saint-Jacques; m. en 1840.

La Rue (*Frs-Hubert-Alexandre*), médecin et homme de lettres canadien, né en 1833; professeur à l'université Laval jusqu'à sa mort; un des fondateurs des *Soirées canadiennes*; écrivain plein d'originalité, il a pris une part active au mouvement littéraire de 1860 à 1880; m. en 1881.

La Sablière (*Mme de*). V. *Sablière.*

* **La Salle** (*Jean-Baptiste de*), chanoine de Reims, fondateur de l'institut des *Frères des écoles chrétiennes.* Il commença en 1681 à s'occuper de la fondation des écoles chrétiennes, eut à lutter contre toutes sortes de difficultés, réussit néanmoins à les faire adopter à Reims, à Rouen, à Paris et dans les principales villes de France. Il mourut en odeur de sainteté et fut déclaré bienheureux en 1888 par le pape Léon XIII. On a du bienheureux de la Salle les *Devoirs du chrétien* et la *Civilité chrétienne*, ouvrages encore classiques, etc. (1651-1719).

* **La Salle** (*René-Robert Cavelier de*), né à Rouen (1643); arrivé au Canada en 1666; reçut des lettres de noblesse de Louis XIV, et obtint la seigneurie de Cataracouy (1675); établit un poste à Niagara (1678), lança sur les grands lacs le premier bâtiment à voile qu'on y ait vu, bâtit le fort des Miamis et celui de Crèvecœur (1679), atteignit, le 9 avril 1682, l'embouchure du Mississipi, et donna aux pays découverts le nom de Louisiane; tenta de remonter le Mississipi par son embouchure qu'il passa sans la reconnaître (1684); vécut pendant deux ans au Texas où il fut assassiné par un de ses gens (1687). Il était ferme, courageux et d'une énergie infatigable, mais ses manières hautaines lui firent des ennemis.

Lasalle (*comte de*), général de cavalerie, né à Metz (1775-1809).

Lascaris, nom d'une illustre famille de savants grecs qui quittèrent Constantinople après la prise de cette ville par Mahomet II en 1453, pour se réfugier en Italie, où ils propagèrent le goût des études

helléniques. Le plus connu est Constantin, mort en 1498.

Las-Casas, célèbre prélat espagnol ; défendit avec zèle les indigènes américains contre l'oppression de leurs conquérants (1474-1566).

Las Cases (*comte de*), accompagna Napoléon dans l'exil, et publia le *Mémorial de Sainte-Hélène*, ainsi qu'un *Atlas historique, chronologique et géographique* très estimé, qui parut sous le pseudonyme de Le Sage (1766 1842).

Lassalle, écrivain socialiste allemand, né à Breslau (1825-1864).

Lassen (*Christian*), orientaliste allemand, né en Norvège (1800-1876).

L'Assomption, comté de la prov. de Québec (distr. de Joliette), sur la rive nord du St-Laurent ; 13,674 h. ; ch.-l. le village de L'Assomption.

L'Assomption, ville et paroisse de la prov. de Québec (L'Assomption) ; collège classique ; 2,531 h.

L'Assomption, rivière de la prov. de Québec, qui se jette dans le Saint-Laurent au-dessus du village de Repentigny, après un parcours de plus de 100 milles.

Lassus, architecte et archéologue (1807-1857).

Lasteyrie (*comte de*), agronome et philanthrope français (1755-1849).

La Terrière (*Thon. M.-Pascal de Sales*), né en 1792 ; chirurgien des milices canadiennes (1812-14) ; membre de l'assemblée législative (1824-32) ; conseiller législatif (1832-1837), et membre du conseil spécial (1838) ; représenta le Saguenay (1845-51) ; élu au conseil législatif pour la division des Laurentides en 1856 ; mort en 1871.

La Terrière (*Notre-Dame de*), paroisse et village de la prov. de Québec (Chicoutimi) ; 1,006 h.

Latimer, évêque de Worcester, brûlé vif comme hérétique en 1555.

Latin (*empire*), nom donné à l'empire éphémère formé à Constantinople par les croisés en 1204.

Latins, peuples du Latium.

Latinus, ancien roi du Latium.

Latium, ancienne région de l'Italie centrale.

Latone, mère d'Apollon et de Diane.

Latouche (*de*), romancier et poète français (1785-1851).

La Tour (*Charles Amador de*), fils de Claude, lieutenant général du roi en Acadie (1631) après la mort de Biencourt qui lui légua ses droits sur Port-Royal ; célèbre par sa fidélité au roi de France, lors de la défense du fort du cap de Sable contre son père (1630), et par ses rivalités avec d'Aulnay de Charnisay, dont il épousa la veuve (1653) ; m. en 1664.

La Tour (*Claude de*), accompagna Poutrincourt en Acadie (1604) ; fait prisonnier par Kertk, il fut conduit en Angleterre, où sir Wm Alexander le créa baronnet de la Nouvelle-Ecosse, ainsi que son fils (1630), et leur céda ses droits sur l'Acadie.

Latour - d'Auvergne, brave soldat, surnommé par Napoléon le *Premier grenadier de France* ; mort sur le champ de bataille en 1800.

La Tour-du-Pin (*maison de*), famille noble qui a donné à la France plusieurs personnages illustres.

Latour - Maubourg (*marquis de*), général français (1656-1751).

Latran (*palais de*), résidence des papes à Rome depuis 311 jusqu'à leur départ pour Avignon (1308) ; il s'y tint onze conciles.

Latreille, naturaliste français, un des fondateurs de l'entomologie (1762-1833).

La Trémoille (*sire de*), célèbre capitaine français ; tué à Pavie (1460-1525).

Latude, prisonnier à la Bastille pendant 30 ans, a laissé d'excellents mémoires sur sa captivité et sur ses tentatives d'évasion (1725-1805).

Laubardemont, conseiller d'Etat et magistrat sous Louis XIII, fut l'agent dont Richelieu se servit pour perdre Urbain Grandier, Cinq-Mars et de Thou.

Lauenbourg, duché d'Allemagne, aujourd'hui annexé à la Prusse ; 50,000 h.

Launay (*marquis de*), dernier gouverneur de la Bastille, où il fut massacré en 1789.

Launay (*Mlle de*). V. *Staal* (*Mme de*).

Lauraguais, petit pays de l'ancienne France, compris dans le dép. du Tarn.

Laure de Noves, femme célèbre par sa beauté, et immortalisée dans les vers de Pétrarque (1307-1348).

Laurent (*saint*), diacre, martyr en 258, sous l'empereur Valérien.

Laurent (*Fr.*), publiciste et jurisconsulte belge (1810-1887).

Laurent-Pichat (*Léon*), écrivain et homme politique fr. (1823-1886).

Laurentides (*les*), chaîne de montagnes du Canada, qui s'étend du Labrador jusqu'au cap Tourmente, en suivant le St-Laurent ; se dirigeant ensuite à l'ouest, elle traverse la rivière des Outaouais et se dirige au sud jusqu'à Kingston ; de là, elle gagne la baie Georgienne, longe les lacs Huron et Supérieur et se rend à l'océan Glacial. Sa longueur est d'environ 3,500 milles ; elle

forme la ligne de partage des eaux tributaires du St-Laurent et de la baie d'Hudson. L'altitude des Laurentides varie ordinairement de 200 à 2,000 pieds.

Laurier (*Clément*), avocat et homme politique français (1832-1878).

Laurière, savant jurisconsulte fr., né à Paris (1659-1728).

Lauriston (*marquis de*), petit-fils de Law; pair et maréchal de France sous la Restauration (1768-1828).

Lausanne, ville de Suisse, ch.-l. du canton de Vaud; 33,320 h.

Lautrec (*vicomte de*), commandait l'armée française à la défaite de La Bicoque: mort en 1528.

Lauzon (*Jean de*), né en 1582, intendant de la compagnie des Cent-Associés (1627), s'occupa de la restitution de Québec à la France, et plus tard céda l'île de Montréal à M. de La Dauversière (1642); quatrième gouverneur de la Nouvelle-France (1651-1656); les principaux événements de son administration sont la conclusion d'un traité de paix (1653) avec les Iroquois et principalement avec les Agniers; l'arrivée d'une forte recrue pour Montréal (1653); l'établissement d'une mission chez les Onnontagués (1655-1656). Ami et protecteur des jésuites, il leur confia la prédication de l'Evangile aux sauvages.

Lauzon, village de la prov. de Québec (Lévis); 3,551 h.

Lauzon-Charny (*Charles de*), fils de Jean de Lauzon, qui lui laissa (1656) le commandement de la colonie où il était arrivé en 1652; repassa en France (1657), et embrassa l'état ecclésiastique (1660). Il revint ensuite au Canada, devint curé de Beauport et grand vicaire de Mgr de Laval. V. *Charny*.

Lauzun (*duc de*), courtisan et général français, épousa la grande Mademoiselle, cousine germaine de Louis XIV (1633-1723).

Laval, ville de France, ch.-l. du dép. de la Mayenne; 30,627 h.

Laval, comté de la prov. de Québec (distr. de Montréal), comprenant l'île Jésus; ch.-l. Ste-Rose; 9,436 h.

Laval (*Ste-Brigitte de*), paroisse et village de la province de Québec (Montmorency); 639 h.

La Valette (*de*), grand maître de l'ordre de Malte, célèbre par sa défense de Malte contre les Turcs (1494-1568).

La Valette (*cardinal de*), archevêque de Toulouse, très dévoué à Richelieu; né à Angoulême (1593-1639).

La Valette (*comte de*), directeur général des postes, condamné à mort après les Cent-Jours, fut sauvé par le dévouement de sa femme (1769-1830).

Lavallée (*Théophile*), géographe et historien fr., né à Paris, auteur d'une *Histoire des Français* estimée (1804-1867).

La Vallière (*duchesse de*), femme célèbre par sa beauté, vécut quelque temps à la cour de Louis XIV, et finit ses jours aux Carmélites (1644-1710).

*** Laval-Montmorency** (*François de*), né en 1622, vicaire apostolique de la N.-France et évêque de Pétrée (1658), arriva à Québec en 1659; fondateur du séminaire de Québec (1663); nommé évêque de Québec en 1674, se retira en 1688; pieux, zélé et ferme, il combattit de toutes ses forces la traite de l'eau-de-vie; il devint un des premiers dignitaires civils de la colonie par l'érection du conseil souverain; m. au séminaire de Québec en 1708; déclaré vénérable en 1891.

Lavaltrie (*St-Antoine de*), paroisse et village de la province de Québec (Berthier); 987 h.

Lavardin, maréchal de France (1551-1614).

Lavardin (*marquis de*), ambassadeur de France à Rome lors de la querelle de Louis XIV avec Innocent XI (1643-1701).

Lavater, médecin suisse, inventeur de la *physiognomonie*, art de juger le caractère par les traits du visage (1741-1801).

La Vauguyon (*le duc de*), lieutenant général fr. (1706-1772).—Son fils, diplomate, devint pair de France à la Restauration (1746-1828).

Laveaux, lexicographe fr. (1749-1827).

Laveleye (*E. de*), publiciste et économiste belge (1822-1892).

L'Avenir. V. *St-Pierre de Durham*.

Laverdière (*Charles-Honoré*), né en 1826; prêtre du séminaire de Québec et bibliothécaire à l'université Laval; chercheur infatigable, il consacra sa vie à l'étude de l'histoire de son pays; on lui doit une savante édition des *Œuvres de Champlain* et plusieurs opuscules historiques de grande valeur; mort en 1873.

La Verendrye. V. *Verendrye*.

Lavergne (*Léonce de*), économiste français (1809-1880).

Lavigerie (*le cardinal*), archevê-

que d'Alger et de Carthage, se distingua par sa croisade contre l'esclavage et la traite des noirs en Afrique (1825-1892).

Lavinie, fille de Latinus et d'Amate, épousa Enée.

Lavinium, ville de l'Italie ancienne, bâtie par Enée.

La Violette. V. *Violette.*

La Visitation. V. *Champlain.*

* **Lavoisier,** célèbre savant fr., créateur de la nomenclature chimique, périt sur l'échafaud révolutionnaire (1743-1794).

Law, fameux financier écossais, organisa sous la Régence une sorte de banque dont le résultat fut d'amener une effroyable banqueroute qui ruina un grand nombre de familles (1672-1729).

Lawrence, ville des Etats-Unis (Massachusetts) ; 44,654 h.

Lawrence, célèbre peintre anglais (1769-1830).

Lawrence, publiciste américain, né à New-York (1800-1881).

Lawrence (*Charles*), gouverneur de la Nouvelle-Ecosse ; il ordonna la cruelle dispersion des Acadiens en 1755 ; commandait sous Amherst au siège de Louisbourg, et convoqua la première assemblée législative à Halifax (1758) ; homme inflexible et dur.

Lawrencetown, village de la Nouv.-Ecosse (Halifax) ; env. 350 h.

Lawrencetown, village de la Nouv.-Ecosse (Annapolis) ; 683 h.

Laya, poète dramatique français, auteur de l'*Ami des lois* (1761-1833).

Laybach, ville de l'Autriche-Hongrie (Illyrie) ; 26,300 h.

Lazare (*saint*), frère de Marthe et de Marie, fut ressuscité par J.-C.

Lazare, le pauvre de la parabole du *Mauvais riche.*

Lazaristes ou **Prêtres de la Mission,** congrégation fondée en 1625 par saint Vincent de Paul pour former des missionnaires.

Leamington, village de la prov. d'Ontario (Essex) ; 1,910 h.

Léandre, jeune Grec d'Abydos aimé de Héro.

Leavenworth, ville des Etats-Unis d'Amérique (Kansas) ; 19,768 h.

Lebailly, fabuliste fr., né à Caen (1756-1832).

Lebas, célèbre graveur, né à Paris (1707-1788).

Le Bas (*Joseph*), conventionnel, né à Frévent (Pas-de-Calais), ami de Robespierre ; se tua d'un coup de pistolet (1765-1794).— **Philippe,** fils du précédent, érudit fr., né à Paris (1794-1860).

Le Bas (*Hippolyte*), architecte fr., (1782-1867).

Le Batteux. Voir *Batteux.*

Lebeau, historien fr., auteur de l'*Histoire du Bas-Empire* (1701-1778).

* **Le Ber** (*Jeanne*), recluse canadienne, née à Montréal (1662), cousine du 1er baron de Longueuil ; morte en odeur de sainteté (1714) à la Congrégation de Notre-Dame, à laquelle elle donna ses biens.

Lebœuf (*Edmond*), maréchal fr. (1809-1888).

Le Bon, conventionnel connu par ses cruautés ; exécuté en 1795.

Le Bon (*Philippe*), ingénieur fr., inventeur de l'éclairage au gaz ; m. en 1799.

Le Brigant, philologue français, faisait dériver toutes les langues du celtique (1720-1804).

* **Lebrun** (*Ch.*), célèbre peintre français, né à Paris (1619-1690). Protégé par Colbert, il exerça sur les arts de l'époque une influence considérable. La série des *Batailles d'Alexandre* (Louvre), forme la partie principale de son œuvre.

Lebrun (*Ecouchard*), poète lyrique fr. Il s'était surnommé lui-même *Lebrun-Pindare* (1729-1807).

Lebrun, homme politique français ; il fut 3e consul après le 18 brumaire (1739-1824).

Le Caron. V. *Caron.*

Leclerc (*Perrinet*), bourgeois de Paris, ouvrit les portes de la ville aux Bourguignons en 1418.

Leclerc, général français, commanda l'expédition de Saint-Domingue, où il mourut de la fièvre jaune (1772-1802).

Le Clercq (*Chrétien*), récollet, né en 1651, vint au Canada en 1673, et se rendit à la Gaspésie où il demeura cinq années ; repassa en France vers 1687 ; auteur de *l'Etablissement de la Foy dans le Nouveau-Monde,* et de la *Nouvelle relation de la Gaspésie.*

Leclercville. V. *Ste-Emilie.*

Lecointre (*de Versailles*), révo-

lutionnaire enthousiaste et conventionnel (1750-1805).

Lecouvreur (*Adrienne*), célèbre tragédienne fr. (1692-1730).

Leczinska (*Marie*), fille du roi Stanislas, épouse Louis XV (1703-1768).

Leczinski. V. *Stanislas.*

Léda, personnage de la mythologie grecque, mère de Castor et de Pollux.

Le Dain (*Olivier*), barbier et confident de Louis XI ; fut pendu en 1484.

Ledge, village du Nouv.-Brunswick (Charlotte) ; 400 h.

Ledru-Rollin, orateur et homme politique français (1808-1874).

Lee (*Frédéric-Richard*), peintre anglais (1798-1879).

Lee (*Robert-Edmond*), général américain, commandant en chef des armées du Sud pendant la guerre de Sécession (1808-1870).

Leeds, v. manufacturière d'Angleterre ; 333,200 h.

Leeds (*St-Jacques de*), paroisse et village de la province de Québec (Mégantic) ; 2,450 h.

Leeds South, comté de la province d'Ontario, sur le St-Laurent ; ch.-l. Brockville.

Leeds & Grenville North, district électoral de la prov. d'Ont., envoie un représentant à Ottawa ; 13,523 h.

Leeuwarden, ville des Pays-Bas, ch.-l. de la Frise ; 24,329 h.

Lefaivre, paroisse de la prov. d'Ontario (Prescott).

Le Faure (*Am.*), publiciste français, né à Paris (1833-1881).

Lefebvre, duc de Dantzig, maréchal de France (1755-1820).

Lefebvre (*Théophile*), voyageur français (1811-1858).

Le Franc de Pompignan, poète lyrique français (1708-1784).

Le Gardeur de Repentigny (*Pierre*), arriva au Canada en 1636 ; fut nommé lieutenant du gouverneur, passa en France en 1644 pour régler l'organisation de la compagnie des Habitants ; homme d'une grande vertu et d'une grande sagesse ; mort vers 1648.

Le Gardeur de Tilly (*Charles*), arrivé au Canada en 1636 ; gouverneur des Trois-Rivières en 1648 ; conseiller en 1663.

Legendre, fougueux démagogue et conventionnel, était boucher lorsque la Révolution éclata (1756-1797).

Legendre, géomètre français, né à Toulouse (1752-1833).

Léger (*saint*), évêque d'Autun, ministre de Childéric II (616-678).

Légion d'honneur (*ordre de la*), institué le 19 mai 1802 par le premier consul Bonaparte, pour récompenser les services militaires et civils.

Legnano, ville d'Italie (Vénétie). Victoire des Italiens sur Frédéric Barberousse en 1176.

Legouvé, poète fr., auteur du *Mérite des femmes* (1764-1811).

Legrand d'Aussy, savant jésuite fr., né à Amiens, a donné un choix de *Fabliaux* (1737-1809).

Legrand du Saulle, médecin aliéniste fr., né à Dijon (1830-1886).

Legras (*Mme*), fonda avec saint Vincent de Paul l'*Institut des Sœurs de la Charité*, dont elle fut la première directrice (1591-1660).

Lehmann, peintre fr., d'origine allemande (1814-1882).

Leibnitz, illustre philosophe et mathématicien allemand (1646-1716).

Leicester, ville d'Angleterre ; 136,147 habitants.

Leipzig ou **Leipsick,** v. d'Allemagne (Saxe) ; victoires de Gustave-Adolphe sur les Impériaux (1631 et 1642) ; défaite de Napoléon par les alliés (1813) ; 170,340 h.

Leitches' Creek, canton de la N.-E. (Cap Breton) ; 1,193 h.

Leith, ville d'Ecosse ; 61,200 h.

Le Jean (*Guillaume*), voyageur fr., explorateur de l'Abyssinie (1818-1870).

Le Jeune (*Paul*), jésuite, missionnaire au Canada (1632) ; fonda, avec le Père Buteux, la résidence des Trois-Rivières, sous le nom de *Conception* (1634) ; supérieur des missions de la Nouv.-France de 1632 à 1639 ; retourna en France en 1649, et y mourut en 1664.

Lekain, célèbre tragédien français (1728-1778).

Le Loutre (*Louis-Joseph de*), envoyé au Canada en 1737 ; missionnaire chez les Micmacs (1740-41), puis en Acadie ; ennemi acharné des Anglais, ses conseils aux Acadiens furent cause d'une partie de leurs malheurs ; craignant de tomber entre les mains des ennemis, il retourna à Québec en 1757 et s'embarqua pour la France ; mais il fut fait prisonnier par les Anglais, et ne fut relâché qu'en 1763.

Lemaire, sculpteur fr., né à Valenciennes (1798-1880).

Lemaistre de Sacy. V. *Sacy.*

Lemaître (*Frédéric*), célèbre acteur fr., né au Havre (1798-1875).

Léman (*lac*) ou **lac de Genève,** lac célèbre de la Suisse, traversé par le Rhône.

Lemberg, capit. de la Galicie (Autriche) ; 109,746 h.

Lemercier (*Népomucène*), poète dramatique et lyrique fr. (1771-1840).

Le Mercier (*François-Joseph*), jésuite, arriva à Québec en 1635, et se rendit aussitôt chez les Hurons où il passa dix-huit ans ; supérieur

des missions de la Nouvelle-France de 1653 à 1670 ; 1er vicaire de Québec ; quitta le Canada en 1685.

Lemierre, poète tragique fr. (1721-1793).

Lemnos, île de la mer Egée.

LeMoyne (*Charles*), premier seigneur de Longueuil et de Châteauguay, arriva de France en 1641 ; d'abord interprète à Montréal, il eut une grande influence sur les sauvages ; accompagna M. de Courcelles dans son expédition de 1666 ; fut anobli en 1668 ; m. en 1683 ; illustre par ses fils qui furent autant de héros : Charles, 1er baron de Longueuil ; Jacques, sieur de Sainte-Hélène ; Pierre, sieur d'Iberville ; Paul, sieur de Maricourt ; François, sieur de Bienville ; Joseph, sieur de Sérigny ; Louis, sieur de Châteauguay. V. *ces noms.*

Lenclos (*Ninon de*), femme célèbre par son esprit et sa beauté (1616-1706).

Leneuf de La Potherie (*Jacques*), arrivé au Canada en 1689, reçut le fief de Portneuf qu'il établit ; fut quatre fois gouverneur des Trois-Rivières (1645-48 et 1660-63) ; lieutenant de M. de Mésy, puis commandant général du Canada, par interim, après la mort de M. de Mésy (1665).

Leneuf de La Vallière, fondateur de Beaubassin, en Acadie, dont il obtint la concession en 1676.

Lennox, comté de la prov. d'Ontario, sur la baie de Quinté ; ch.-l. Napanee ; 14,902 h.

Lennoxville (*St-Antoine de*), paroisse et village de la prov. de Québec (Sherbrooke) ; 962 h.

Lenoir (*Joseph*), poète canadien, né en 1822 ; doué de talents très précoces, il contribua largement à notre littérature nationale ; m. en 1861.

Lenormand (*Mlle*), devineresse française qui fut longtemps en vogue (1772-1843).

Lenormant (*Charles*), savant égyptologue français (1802-1859).—Son fils François, archéologue français (1835-1885).

Le Nôtre, architecte français, dessinateur de jardins et de parcs (1613-1700).

Léon, ville d'Espagne ; 11,314 h.

Léon (*province de*), province d'Espagne ; 370,388 h.

Léon, capit. de la république de Nicaragua ; 30,000 h.

Léon Ier, le Grand, empereur d'Orient de 457 à 474.

Léon II, empereur d'Orient en 474.

Léon III, l'Isaurien, empereur d'Orient de 717 à 741.

Léon IV, empereur d'Orient de 775 à 780.

Léon V, l'Arménien, empereur d'Orient de 813 à 820.

Léon VI, le Philosophe, empereur d'Orient de 886 à 911.

Léon, nom de plusieurs princes arméniens.

Léon Ier (*saint*), dit **le Grand,** pape de 440 à 461.

Léon II (*saint*), pape de 682 à 683.

Léon III, pape de 795 à 816, proclama Charlemagne empereur en 800.

Léon IV, pape de 847 à 855.

Léon V, pape en 903.

Léon VI, pape de 928 à 929.

Léon VII, pape de 936 à 939.

Léon VIII, pape de 963 à 965.

Léon IX (*saint*), pape de 1002 à 1054.

* **Léon X** (*Jean de Médicis*), pape de 1513 à 1521 ; protégea les arts, les lettres et les sciences, et mérita de donner son nom à l'un des siècles plus brillants de l'histoire.

Léon XI, pape en 1605.

Léon XII, pape de 1823 à 1826.

Léon XIII, pape depuis 1878.

Léonard (*saint*), l'un des compagnons de Clovis, se convertit avec lui après la bataille de Tolbiac.

Léonard de Vinci. V. *Vinci.*

Léonidas Ier, roi de Sparte, le héros des Thermopyles, où il périt avec 300 Spartiates, en 480 av. J.-C.

Léonidas II, roi de Sparte de 257 à 238 av. J.-C.

Léopold (*saint*), margrave d'Autriche (1096-1136).

Léopold Ier, empereur d'Allemagne en 1658, accepta la paix de Nimègue en 1679, entra dans la ligue d'Augsbourg en 1686, signa le traité de Ryswick en 1697, engagea l'Allemagne dans la guerre de la *Succession* d'Espagne (1640-1705).

Léopold II, emp. d'Allemagne de 1790 à 1792, frère de Marie-Antoinette, reine de France.

Léopold Ier, roi des Belges de 1831 à 1865.

Lépante (*golfe de*), golfe de la Grèce, où don Juan d'Autriche gagna, en 1571, une bataille navale sur les Turcs, que cette défaite arrêta dans leurs envahissements.

Lepaute, horloger fr. (1707-1789).

Lepautre, architecte fr. (1614-1691).

L'Épée (*l'abbé de*). V. *Epée.*

Lepelletier de Saint-Fargeau, conventionnel ; assassiné en 1793.

Lepère, architecte fr. ; éleva en

1805 la colonne Vendôme, à Paris (1762-1844).

Lepidus, triumvir avec Antoine et Octave ; m. l'an 13 av. J.-C.

L'Epiphanie, paroisse et village de la prov. de Québec (L'Assomption) ; 1,450 h.

Le Play, économiste fr., né au Havre (1806-1882).

Lepreaux, établissement du N.-B. (Charlotte) ; 423 h.

Leprohon (*Mme Rosanna Eleanor*), née *Mullins*, femme de lettres, née à Montréal en 1832 ; auteur de plusieurs romans dont quelques-uns ont été traduits en français ; elle a beaucoup fait pour donner à la littérature du pays une tournure canadienne ; m. en 1879.

Lequille, établissement de la N.-E. (Annapolis) ; 922 h.

Lérida, ville d'Espagne qui fut assiégée vainement par le grand Condé, en 1647 ; 17,672 h.

Lérins, nom de deux îles françaises de la Méditerranée, Sainte-Marguerite et Saint-Honorat.

Lerme (*duc de*), ministre du roi d'Espagne Philippe III, devint cardinal, et mourut en 1625.

Lerminier, philosophe et littérateur fr. (1803-1857).

Lerne, marais de l'Argolide, où se trouvait l'hydre tuée par Hercule.

Leroux (*Pierre*), publiciste saint-simonien, né à Paris (1798-1871).

Léry (*Gaspard Chaussegros de*), ingénieur en chef du roi en la Nouvelle-France, fortifia Québec en 1716 et en 1748 ; m. en 1756.

Léry (*Joseph Chaussegros de*), fils de Gaspard, construisit le fort Beauséjour, en Acadie ; prit et détruisit le fort Bull en 1756.

Léry et de St-Just (*le baron de*), tenta un essai de colonisation dans l'île de Sable, en 1538.

Le Sage, célèbre prosateur fr., auteur de *Gil Blas*, etc. (1668-1747).

Lesbos, île de la mer Egée, aujourd'hui Mytilèni ; patrie de Sapho.

Lescot (*Pierre*), architecte fr., éleva la façade du vieux Louvre et la fontaine des Innocents, à Paris (1510-1571).

Lescure, général vendéen, blessé mortellement à La Tremblaye (1766-1793).

Lesdiguières (*duc de*), maréchal de France, connétable sous Henri IV et Louis XIII (1543-1626).

Lesley, évêque catholique d'Ecosse, dévoué à Marie Stuart (1527-1596).

Leslie (*John*), mathématicien et physicien anglais (1766-1832).

Lesieveille, village de la prov. d'Ontario (York) ; env. 450 h.

Lespinasse (*Mlle de*), femme célèbre par son esprit (1732-1776).

Lessing, célèbre écrivain allemand (1729-1781).

Lestrygons, peuple anthropophage de la Sicile, voisin des Cyclopes.

* **Lesueur,** peintre français, né à Paris, surnommé le *Raphaël français ;* son œuvre principale est une suite de compositions sur la *Vie de saint Bruno*, au Louvre (1616-1655).

Lesueur, compositeur de musique français (1763-1837).

Letellier (*Michel*), ministre de Louis XIV, père de Louvois (1603-1685).

Le Tellier (*le Père Michel*), jésuite, fut le dernier confesseur de Louis XIV (1643-1719).

Letellier, établissement du Manitoba, district de Provencher.

* **Letellier de Saint-Just** (*Luc*), né en 1820 ; notaire à la Rivière-Ouelle ; élu pour le comté de Kamouraska (1850), il fut défait par M. Chapais en 1852 ; conseiller législatif de 1860 à 1867 ; fut alors appelé au sénat où il dirigea l'opposition jusqu'en 1873, et fit partie du gouvernement MacKenzie ; lieutenant gouverneur de Québec de 1876 à 1879 ; mort en 1881.

Léthé, un des fleuves des enfers, dont les eaux, selon la Fable, faisaient tout oublier à ceux qui en buvaient.

Letourneur, homme politique français, membre du Directoire (1751-1817).

Letronne, géographe, archéologue et érudit fr. (1787-1848).

Leucade, une des îles Ioniennes de la Grèce ancienne, auj. Sainte-Maure.

Leucippe, philosophe grec (Ve siècle av. J.-C.).

Leuctres, v. de l'anc. Béotie, célèbre par une victoire d'Epaminondas sur les Spartiates, en 371 av. Jésus-Christ.

Levaillant, voyageur et naturaliste français, né dans la Guyane hollandaise (1753-1824).

Leverrier, célèbre astronome français, découvrit en 1846 la planète Neptune et fut directeur de l'observatoire de Paris (1811-1877).

Lévi, troisième fils de Jacob, qui

donna son nom à une des tribus d'Israël.

Lévis, comté de la province de Québec (distr. de Québec), sur la rive sud du St-Laurent ; ch.-l. la ville de Lévis ; 25,995 h.

Lévis, fort situé à la tête des rapides du Saint-Laurent dans l'île Royale (auj. Chimney Island), env. trois milles au-dessous d'Ogdensburg, et qui fut pris en 1760 par le général Amherst, après une résistance héroïque. V. *Fouchot.*

Lévis, v. de la prov. de Québec, en face de Québec ; chantiers considérables ; fortifications qui en font une place militaire presque égale à Québec ; 7,301 h.

Lévis (*Henri de*). V. *Ventadour.*

* **Lévis-Léran** (*François de*), connu sous le nom de *chevalier de Lévis,*

officier français du plus haut mérite, qui vint au Canada avec Montcalm en 1756, se distingua à la bataille de Carillon et à celle de Montmorency ; mit en déroute le général Murray sur les hauteurs de Sainte-Foye ; se replia sur Montréal avec 2,000 hommes, et ne posa les armes que le 8 septembre 1760, sur les ordres formels de M. de Vaudreuil. Après la conquête, il passa en France où il fut nommé duc de Lévis et maréchal de France ; mort en 1787.

Lewis (*Gr.-Matthieu*), romancier anglais (1775-1818).

Lewis (*John-Corwall*), homme politique et historien anglais (1806-1863).

Lewiston, ville des Etats-Unis (Maine) ; 21,701 h.

Lexington, v. des Etats-Unis, dans le Kentucky ; 21,567 h.

Leyde, v. de Hollande, sur le Rhin, célèbre par son université ; 44,650 habitants.

Lhomond, professeur et grammairien français (1727-1794).

L'Hospital (*Michel de*), magistrat français intègre et éclairé (1506-1573).

Lhôte (*Nestor*), égyptologue français, né à Cologne (1804-1842).

Lia, fille aînée de Laban, épouse de Jacob.

Liards (*rivière aux*), rivière du territoire du Nord-Ouest, affluent du fleuve Mackenzie.

Liban, montagne de la Turquie d'Asie, célèbre par ses cèdres.

Libanius, habile rhéteur grec du IVe siècle de notre ère.

Libère, pape de 352 à 366.

Libéria, république fondée sur la côte de Guinée, en 1822, par des nègres affranchis de l'Amérique du Nord et des indigènes d'Afrique ; 27,900 milles carrés ; 106,800 h. ; cap. Monrovia ; 13,000 h.

Liburnie, partie de l'ancienne Illyrie, le long de l'Adriatique ; aujourd'hui la Croatie maritime.

Libye, nom donné par les anciens à la partie de l'Afrique qu'ils connaissaient.

Licinius, empereur romain, épousa la sœur de Constantin ; mort en 324.

Liebig, chimiste allemand (1803-1873).

Liège, ville de la Belgique, au confluent de la Meuse et de l'Ourthe ; 135,371 h.

Liegnitz, ville forte d'Allemagne (Prusse) ; 31,000 h.

Lieou-Kieou, archipel d'Asie, comprenant 37 îles.

Lièvre (*rivière du*), rivière de la prov. de Québec, prend sa source dans le comté de Maskinongé et se jette dans l'Ottawa près de Buckingham, après un cours de 250 milles.

Ligarius, Romain qui combattit contre César et fut ensuite éloquemment défendu par Cicéron, qui arracha sa grâce au dictateur.

Ligne (*le prince de*), général belge au service de l'Autriche, célèbre par son esprit (1735-1814).

Ligneris (*Marchand de*), vint au Canada en 1686, et fut major aux Trois-Rivières ; à la tête de 450 Canadiens et de 800 sauvages, il se rendit à Chicago par l'Ottawa et le lac Huron, dispersa les Outagamis révoltés et rétablit le calme dans les pays de l'Ouest (1729) ; commandant au fort Duquesne après M. Dumas (1758) ; fut pris par le général Johnson en se rendant à Niagara (1759).

Ligny, village de Belgique, où Napoléon Ier battit les Prussiens en 1815.

Ligue, union des catholiques formée par Henri, duc de Guise, contre Henri III, puis contre Henri IV, et à laquelle ce dernier mit fin par son abjuration en 1593.

Ligue du Bien public, formée contre Louis XI par Charles, son propre frère, et les ducs de Bretagne, de Bourbon et de Bourgogne (1455).

Liguori (*saint Alphonse de*), théologien italien, docteur de l'Eglise, fondateur de l'ordre du Saint-Rédempteur (1696-1787)

Ligurie, partie de l'Italie ancienne.

Lille, ville de France, ch.-l. du dép. du Nord ; 188,272 h.

Lillooet, canton de la Colombie anglaise (Caribou) ; 1,088 h.

Lilybée, ville et promontoire de l'ancienne Sicile.

Lima, cap. du Pérou ; 110,000 h. ; fondée par Pizarre en 1535.

Limagne, ancien nom d'une partie de l'Auvergne, remarquable par sa fertilité.

Limbourg (*duché de*), anc. province des Pays-Bas, partagée aujourd'hui entre la Belgique et la Hollande.

Limerick, canton de la prov. d'Ontario (Hastings) ; 503 h.

Limerick, ville d'Irlande, ch.-l. du comté de son nom ; 40,000 h.

Limoges, ville de France, ch.-l. du dép. de la Haute-Vienne ; 68,477 h.

Limousin, ancienne province de France, qui forme aujourd'hui les départ. de la Corrèze et de la Haute-Vienne.

Lin (*saint*), pape de 68 à 78.

Lincoln (*Abraham*), 16e président des Etats-Unis. Son élection à la présidence par les abolitionnistes (1860) fut le signal de la guerre de Sécession, pendant laquelle il se montra constamment à la hauteur des circonstances. Réélu contre Mac-Clellan en 1864, il fut assassiné par un fanatique esclavagiste cinq jours après la victoire du Nord (1809-1865).

Lincoln, v. d'Angleterre, ch.-l. du comté de ce nom ; 37,600 h.

Lincoln, canton du Nouveau-Brunswick (Sunbury) ; 840 h.

Lincoln, comté de la province d'Ont., sur le lac Ontario ; ch.-l. St-Catharines.

Lincoln & Niagara, district électoral de la province d'Ontario, envoie un représentant à Ottawa ; 21,806 habitants.

Lindsay, établissement du Nouveau-Brunswick (Carleton) ; env. 450 habitants.

Lindsay, ville de la prov. d'Ontario, ch.-l. du comté de Victoria ; industrieuse et commerçante ; 6,081 habitants.

Lingan, canton de la N.-E. (Cap Breton) ; 1,863 habitants.

Lingons, ancien peuple de la Gaule.

Lingwick, canton de la prov. de Québec (Compton) ; 1,022 h.

Linné, médecin suédois, le plus célèbre botaniste du XVIIIe siècle, a donné une classification des plantes, remplacée depuis par celle de Jussieu (1707-1778).

Linois (*comte de*), intrépide marin français (1761-1848).

Linus, poète grec qui, suivant la Fable, était fils d'Apollon et de Calliope.

Lion (*golfe du*), dans la Méditerranée, sur les côtes de France.

Lionne (*de*), ministre fr. (1611-1671).

Lipari (*îles*), archipel de 17 îles au N. de la Sicile.

Lippe, rivière d'Allemagne, qui se jette dans le Rhin.

Lisbonne, capitale du Portugal, à l'embouchure du Tage dans l'océan Atlantique ; 243,010 h.

Liscomb, établissement de la Nouv.-Ecosse (Guysborough) ; 405 habitants.

Lisfranc, célèbre chirurgien fr. (1790-1847).

Lisgar (*sir John Young, lord*), d'abord administrateur, puis gouverneur général du Dominion (1868-72) en remplacement de lord Monck ; les principaux événements de son administration sont : l'entrée du Manitoba et de la Colombie anglaise dans la confédération, les troubles de la Rivière-Rouge, le traité de Washington, etc. ; mort en 1876. V. *Young*.

Lisgar, un des cinq districts électoraux du Manitoba, comprend la partie nord-est de la province ; 22,104 habitants.

L'Islet (*N.-D. de Bonsecours de*), paroisse et village de la prov. de Québec (l'Islet) ; 2,414 h.

L'Islet, comté de la prov. de Québec (distr. de Montmagny), au sud du fleuve St-Laurent ; ch.-l. St-Jean Port-Joli ; 13,822 h.

Lissa, île de l'Adriatique, près de laquelle se livra, en 1866, entre les Autrichiens et les Italiens, une bataille navale restée indécise.

List (*Frédéric*), économiste allemand, auquel est due la première idée du zollverein (1789-1846).

Listowell, ville de la province d'Ontario (Perth) ; 2,587 h.

Liszt (*Franz*), célèbre pianiste hongrois, que son jeu plein de fougue a fait surnommer le *Paganini du piano* (1811-1886).

Lithuanie, prov. de l'anc. Pologne, annexée à la Russie et à la Prusse.

Little Bras d'Or, village de la Nouv.-Ecosse (Cap-Breton) ; 813 h.

Little Britain ou **Mariposa,** village de la prov. d'Ontario (Victoria) ; env. 450 h.

Little Buctouche, village du Nouv.-Brunwick (Kent) ; env. 350 h.

Little Glace Bay, village de la Nouv.-Ecosse (Cap-Breton) ; env. 700 habitants.

Little Harbour, établissement de la N.-E. (Pictou) ; 762 h.

Little Judique, établissement de la Nouvelle-Ecosse (Inverness) ; env. 450 habitants.

Little Narrows, établissement de la N.-E. (Victoria) ; 899 h.

Little River, établissement de la Nouv.-Ecosse (Halifax) ; env. 450 habitants.

Little Rock, ville des Etats-Unis, cap. de l'Etat d'Arkansas ; 25,874 habitants.

Little Shemogue, établissement du Nouv.-Brunswick (Westmoreland) ; env. 450 h.

* **Littré** (*Emile*), célèbre philosophe et philologue français, auteur d'un excellent *Dictionnaire de la langue française* (1801-1881).

Livadie, ville de Grèce (Béotie) ; 6,000 habitants.

Liverpool, ville d'Angleterre ; principal entrepôt, après Londres, du commerce britannique ; 579,724 h. ; docks et magasins immenses.

Liverpool, autrefois **Port-Rossignol,** ville et port de mer de la Nouvelle-Ecosse (Queen's), à l'entrée de la rivière Mersey ; très commerçante ; 2,465 h.

Liverpool, rivière de la Nouv.-Ecosse, prend sa source dans le comté d'Annapolis et se jette dans l'Atlantique après un parcours de 56 milles

Livie, épouse d'Auguste et mère de Tibère.

Livingston, famille américaine qui a fourni aux Etats-Unis plusieurs hommes d'Etat distingués.

Livingston, colonel américain, commandait un des corps de l'armée qui assiégea Québec en 1775.

Livingston, établissement du Manitoba, dans le district de Marquette.

Livius (*Peter*), juge en chef de la province de Québec (1777) ; destitué par Carleton (1778), il fut réintégré à Londres, mais ne revint pas en Canada.

Livonie, région du N.-E. de l'Europe, qui fait partie de la Russie depuis Pierre le Grand ; capitale Riga ; 1,500,000 d'h.

Livourne, ville du royaume d'Italie ; 100,000 h.

Llorente, secrétaire général de l'inquisition en Espagne et historien de cette institution (1756-1823).

Lloyd, négociant anglais, fondateur des assurances maritimes (1729-1783).

Lloydtown, village de la prov. d'Ontario (York) ; env. 450 h.

Loango, royaume de la Guinée méridionale ; 600,000 habitants ; ch.-l. Loango.

Lobau, maréchal de France (1770-1838).

Lochaber & Gore, canton de la province de Québec (Ottawa) ; 1,857 habitants.

Locke, célèbre philosophe anglais, auteur de l'*Essai sur l'entendement humain* (1632-1704).

Lockeport, établissement de la N.-E. (Shelburne) ; 1,219 h.

Locle (*le*), ville de Suisse ; 10,600 habitants ; commerce important d'horlogerie.

Locride, pays de l'anc. Grèce.

Locuste, fameuse empoisonneuse à Rome, sous Tibère, Claude et Néron.

Lodi, ville d'Italie ; 25,900 h. ; victoire de Bonaparte en 1796.

Lofoden (*îles*), archipel dépendant de la Norvège ; 17,000 h.

Logan, canton de la prov. d'Ont. (Perth) ; 3,094 h.

Logan (*sir William E.*), géologue et savant canadien très distingué ; né à Montréal en 1798, mort à Londres en 1875.

Logrono, ville d'Espagne ; 12,304 habitants.

Loir (*le*), rivière de France, se jette dans la Sarthe ; cours, 150 milles.

Loir-et-Cher, dép. de France, ch.-l. Blois ; 279,214 h.

Loire (*la*), fleuve de France, se jette dans l'Océan près de Paimbœuf ; cours, 600 m.

Loire, dép. de France, ch.-l. St-Etienne ; 603,384 h.

Loire (*Haute-*), dép. de France, ch.-l. Le Puy ; 320,083 h.

Loire-Inférieure, départ. de France, ch.-l. Nantes ; 648,884 h.

Loiret (*le*), petite riv. de France, qui se jette dans la Loire.

Loiret, dép. de France, ch.-l. Orléans ; 374,875 h.

Lokman, fabuliste arabe, contemporain de Salomon.

Lombardie, partie nord de l'Italie, ch.-l. Milan ; aujourd'hui une des prov. du royaume d'Italie.

Lombards, peuple de la Lombardie, du VIe au VIIIe siècle, vaincu par Charlemagne.

Loménie de Brienne, cardinal, ministre de Louis XVI (1727-1794).

London, ville de la prov. d'Ontario, sur la Tamise ; bien bâtie et sillonnée de rues spacieuses ; évêché catholique ; manufactures de toutes sortes ; ch.-l. du comté de Middlesex ; 31,977 h.

Londonderry, établissement de la N.-E. (Colchester) ; 6,017 h.

Londonderry, ville et port de mer de la Nouvelle-Ecosse (Colchester) ; env. 700 h.

Londonderry, ville et port d'Irlande, ch.-l. du comté de ce nom ; 29,200 h.

London East, établissement de la prov. d'Ont. (Middlesex) ; 5,610 h.

London West, village de la prov. d'Ontario (Middlesex) ; 1,915 h.

Londres, capitale de l'Angleterre, sur la Tamise, ville la plus grande, la plus riche et la plus peuplée de l'Europe, la plus commerçante du monde entier ; résidence du souverain et siège de la Chambre des lords et de la Chambre des communes ; 4,300,000 h.

Long (*lac*), lac de la prov. de Québec, dans le comté de Témiscouata ; long de 13 milles, large de 1 mille en moyenne ; source de la rivière Cabineau.

Longchamps, ancienne abbaye près de Paris.

Longet, savant physiologiste fr. (1811-1871)

Longfellow (*Henry W.*), poète américain, auteur du poème d'*Évangéline.* Ses écrits sont d'une grâce et d'une délicatesse exquises (1807-1882).

Longin, rhéteur grec ; m. en 273.

Long Island ou **Freeport,** village de la Nouv.-Ecosse (Digby) ; env. 600 habitants.

Longpérier (*Adrien de*), archéologue et numismate fr. (1816-1882).

Long-Sault, rapides sur la rivière Ottawa, où Dollard sauva la colonie par son héroïque dévouement. V. *Dollard.*

Longue-Pointe (*St-François d'Assise de la*), paroisse et village de la prov. de Québec (Hochelaga) ; possède un asile d'aliénés ; 2,445 h.

Longueuil (*M. de*). V. *Le Moyne.*

Longueuil (*Charles Le Moyne, 1er baron de*), né à Montréal en 1656, se distingua pendant le siège de Québec (1690), où il fut blessé ; créé baron par Louis XIV en 1700 ; fut successivement gouverneur des Trois-Rivières et de Montréal ; administra la colonie après la mort de M. de Vaudreuil (1725-26), fut surnommé le Macchabée canadien ; m. à Montréal en 1729.

* **Longueuil** (*Charles Le Moyne, 2e baron de*), fut gouverneur par intérim depuis la mort de M. de La Jonquière jusqu'à l'arrivée du marquis de Duquesne (1752) ; né en 1687, mort en 1755.

Longueuil, canton de la province d'Ontario (Prescott) ; 1,172 h.

Longueuil (*St-Antoine de*), ville et paroisse de la prov. de Qué. (Chambly) ; 3,951 h.

Longueville (*duchesse de*), sœur du grand Condé, joua un rôle important pendant la Fronde (1619-1679).

Longus, écrivain grec du Ve siècle, auteur de la pastorale de *Daphnis et Chloé.*

Longwood, habitation de Napoléon Ier à Sainte-Hélène.

Lons-le-Saulnier, ville de France, ch.-l. du dép. du Jura ; 12,290 habitants.

Lope de Véga, célèbre poète espagnol, auteur de plus de 2,000 pièces de théâtre (1562-1635).

* **Loranger** (*l'hon. Ths-Jean-Jacques*), criminaliste et jurisconsulte canadien distingué ; député du comté de Laprairie en 1854 ; secrétaire provincial dans l'administration Macdonald-Cartier. Nommé juge en 1864, il quitta ce poste en 1879, et depuis, publia un grand nombre d'écrits sur des questions légales, entre autres les premiers volumes d'un commentaire sur le code civil du Bas-Canada et des lettres sur la constitution du Canada (1823-1885).

Lorette, ville du royaume d'Italie ; 8,000 h. ; célèbre par sa magnifique église de *Notre-Dame de Lorette,* dans laquelle se trouve la *Santa Casa* ou maison de la sainte Vierge, but de nombreux pèlerinages.

Lorette, mission huronne, à trois lieues de Québec fondée par le P. Chaumonot.

Loretto, Man. V. *Notre-Dame de Lorette.*

Lorient, ville de France (Morbihan), ville forte et port militaire ; 40,055 habitants.

L'Orignal, village et paroisse catholique de la province d'Ontario, ch.-l. des comtés de Prescott et de Russell ; 1,002 h.

* **Lorimier** (*Claude-Nicolas-Guillaume,* dit *le chevalier de*), lieutenant (1741) puis capitaine (1749), se distingua à la prise du fort George et fut blessé à la prise de Corlar. En récompense de ses services, le roi Louis XV lui envoya la croix de saint Louis ; mort vers 1755.

Lorimier (*chevalier Chamilly de*), un des descendants du précédent, fut compromis dans les troubles de 1837-38 et exécuté à Montréal le 15 février 1839, en vertu d'une sentence de la cour martiale organisée par Colborne pour juger les insurgés; onze autres infortunées victimes d'un patriotisme imprévoyant le suivirent sur l'échafaud.

Loriquet (*le Père*), jésuite et historien français (1767-1845).

Lorne (*John D. Sutherland Campbell, lord*), né en 1845; gouverneur général du Canada après lord Dufferin, de 1878 à 1883; fonda la *Société royale du Canada*.

Lorne, établissement du Man. (Selkirk); 2,588 habitants.

Lorrain (*Claude*), célèbre peintre français, surnommé le *Raphaël du paysage* (1600-1682).

Lorraine, ancienne province de France, cap. Nancy; forme aujourd'hui les départements de la Meuse, de Meurthe-et-Moselle et des Vosges.

Lorraine (*cardinal de*), l'un des Guises et l'un des chefs de la Ligue (1525-1574).

Lorris. V. *Guillaume de Lorris.*

Los Angeles, ville des Etats-Unis (Californie); 50,395 h.

Lot, rivière de France, affluent de la Garonne; cours, 250 m.

Lot, départ. de France, chef-lieu Cahors; 271,514 h.

***Lotbinière** (*E.-G. Chartier de*), orateur de l'assemblée législative du Bas-Canada (1793-1797); réclama hautement l'usage officiel de la langue française en parlement.

Lotbinière, comté de la province de Québec, sur la rive sud du St-Laurent (distr. de Québec); ch.-l. Lotbinière; 20,688 h.

Lotbinière (*St-Louis de*), paroisse et village de la province de Québec (Lotbinière); 1,854 h.

Lot-et-Garonne, départ. de France, ch.-l. Agen; 307,437 h.

Loth, neveu d'Abraham, père des Ammonites et des Moabites.

Lothaire Ier, empereur d'Occident, fils de Louis le Débonnaire; fut vaincu à Fontenay (795-855).

Lothaire II, fils du précédent, roi de Lorraine; m. en 869.

Lothaire, roi de France, fils de Louis d'Outre-mer (941-986).

Lotophages, peuple de l'ancienne Afrique, qui se nourrissait des fruits du lotus.

Lotti (*Antonio*), compositeur de musique, né à Venise (1665-1740).

Loudoun (*John Campbell, lord*), né en 1705, commandant des troupes anglaises dans l'Amér. brit. du Nord (1756-58); occupa Carillon en 1756, à la tête de 8,000 Anglais; incapable et indécis, il fut remplacé par Abercromby; mort en 1782.

Loughborough, canton de la prov. d'Ontario (Addington); 2,218 h.

Louis Ier, le Débonnaire, fils de Charlemagne, roi de France de 814 à 840.

Louis II, le Bègue, fils de Charles le Chauve; régna de 877 à 879.

Louis III, fils du précédent; régna de 879 à 882.

Louis IV, d'Outre-mer, fils de Charles le Simple, roi de 936 à 954.

Louis V, le Fainéant, fils de Lothaire; régna de 986 à 987.

Louis VI, le Gros, fils de Philippe Ier; régna de 1108 à 1137; il mourut empoisonné, et avec lui finit la dynastie carlovingienne.

Louis VII, le Jeune, fils du précédent; prit part à la 2e croisade; régna de 1137 à 1180.

Louis VIII, le Lion, fils de Philippe-Auguste, né en 1187, roi de France de 1223 à 1226. Appelé en Angleterre par les barons soulevés contre Jean Sans-Terre, il fut couronné à Londres (1216), mais vaincu à Lincoln (1217), il dut repasser le détroit. Devenu roi, il enleva aux Anglais plusieurs villes et se croisa contre les albigeois.

***Louis IX** ou **saint Louis,** fils du précédent et de Blanche de Castille; entreprit la 7e et la 8e croisade, et mourut de la peste à Tunis; régna de 1226 à 1270; fut canonisé en 1297.

Louis X, le Hutin, fils de Philippe le Bel; régna de 1314 à 1316.

Louis XI, fils et successeur de Charles VII; il dissipa la *ligue du bien public*, qui s'était formé contre lui et porta un coup mortel à la féodalité; il régna de 1461 à 1483.

Louis XII, le Père du peuple, successeur de Charles VIII; il réunit la Bretagne à la France, diminua les impôts et rendit les juges inamovibles; régna de 1498 à 1515.

Louis XIII, le Juste, fils de Henri IV, roi de 1610 à 1643; eut pour ministre le cardinal Richelieu qui poursuivit un triple but: 1° abaisser la noblesse; 2° ruiner les protestants en tant que parti politique; 3° affaiblir la maison d'Autriche.

***Louis XIV**, dit **Louis le Grand**, fils de Louis XIII et d'Anne d'Autriche, monta sur le trône à cinq ans; favorisa les arts, les sciences et les lettres; donna son nom à son siècle; eut le règne le plus long et l'un des plus remarquables de l'histoire de France (1643-1715).

Louis XV, le Bien-Aimé, fils du duc de Bourgogne, arrière-petit-fils et successeur de Louis XIV; roi à 5 ans (1715) sous la régence de Philippe, duc d'Orléans; son règne fut fatal à la France qui perdit presque toutes ses colonies, y compris le Canada (1760); mort en 1774.

***Louis XVI**, petit-fils et successeur du précédent, né en 1754, roi de 1774 à 1793; commença son règne par des réformes qui le rendirent populaire; convoqua les états généraux en 1789; ne put contenir le torrent révolutionnaire, et périt sur l'échafaud le 21 janvier 1793.

Louis XVII, fils du précédent; mort au Temple à l'âge de dix ans, en 1795.

Louis XVIII, né en 1755, frère de Louis XVI; régna de 1814 à 1824; il est l'auteur de la Charte constitutionnelle.

***Louis-Philippe, Ier**, fils du duc d'Orléans, Philippe-*Egalité*, né à Paris en 1773. Elu roi des Français en 1830, après la chute de Charles X, il fut renversé en 1848 et se réfugia en Angleterre, où il mourut en 1850.

Louis Ier, empereur d'Allemagne, le même que Louis le Débonnaire, roi de France.

Louis II, le Jeune, fils de Lothaire Ier; empereur d'Allemagne de 855 à 875.

Louis II, dit **le Germanique**, troisième fils de Louis le Débonnaire; roi de Germanie de 817 à 876.

Louis III, le Saxon, fils du précédent, roi de Germanie en 876; mort en 882.

Louis III, dit **l'Aveugle**, fils de Boson, fut roi de Germanie (880-929).

Louis IV, dit **l'Enfant**, roi de Germanie en 899, empereur en 908, fut le dernier empereur carlovingien (893-911).

Louis V, le Bavarois, élu empereur à Francfort en 1314 (1294-1347).

Louis Ier, roi de Bavière de 1825 à 1848; abdiqua en faveur de son fils Maximilien II; fit construire la glyptothèque de Munich; mort en 1868 :— Louis II, roi de Bavière, fils de Maximilien II, roi de Bavière de 1864 à 1886, mort noyé dans le lac de Starnberg.

Louis Ier, dit **le Grand**, roi de Hongrie et de Pologne (1326-1382).

Louis II, roi de Hongrie et de Bohême (1506-1526).

Louis de France, grand dauphin, fils unique de Louis XIV, eut pour précepteur Bossuet (1668-1711).

Louis, dauphin, né à Versailles en 1726, fils de Louis XV, père de Louis XVI, Louis XVIII et Charles X; mort en 1765.

Louis (*le baron*), homme d'Etat français (1755-1837).

Louis (*ordre de Saint-*), ordre institué par Louis XIV, en 1693, pour récompenser les services militaires.

Louisbourg, village de la N.-Ecosse (Cap-Breton); 1,115 h. Sous la domination des Français, avant 1763, Louisbourg était un port de mer important et il s'y faisait un commerce considérable; fondé par M. de Costebelle, au prix de 30 millions, Louisbourg tomba aux mains des Anglais, après un siège de 50 jours, en 1758.

Louise, établissement du Man. (Selkirk): 2,551 h.

Louise de Savoie, épouse de Charles d'Orléans, comte d'Angoulême, et mère de François Ier (1476-1532).

Louiseville, autrefois **Rivière-du-Loup** (*en haut*) (*St-Antoine de Padoue de*), ville et paroisse de la prov. de Québec (Maskinongé); 3,839 habitants.

Louis Head, canton de la N.-E. (Shelburne); 1,000 h.

Louisiane, nom donné par La Salle, en l'honneur de Louis XIV, à tout le pays situé sur le golfe du Mexique et qu'arrosaient les tributaires du Mississipi (1682); cédée à l'Espagne en 1762; rendue à la France (1803), qui la vendit aux Etats-Unis pour la somme de quinze millions de piastres.

Louisiane, un des Etats-Unis d'Amérique; cap. la Nouvelle-Orléans; 1,118,587 h.

Louisville, ville des Etats-Unis d'Amérique, dans le Kentucky ; 161,129 habitants.

Loup (*saint*), évêque de Troyes ; mort en 478.

Loup (*rivière du*), rivière de la prov. de Québec, prend sa source dans le comté de St-Maurice et se jette dans le St-Laurent, après un cours de 80 milles.

Loup (*rivière du*), rivière de la prov. de Québec, prend sa source dans le comté de Kamouraska et se jette dans le St-Laurent, après un cours de 70 milles.

Louqsor ou **Luxor**, village d'Egypte, sur l'emplacement de l'ancienne Thèbes.

Lourdes, v. de France (Hautes-Pyrénées) ; 6,517 h. ; pèlerinage célèbre depuis les apparitions dont la sainte Vierge y favorisa une jeune bergère, en 1858.

Lourdes (*Notre-Dame de*), paroisse de la prov. d'Ont. (Russell).

Lourmel, général français, mort devant Sébastopol (1811-1854).

Louth, canton de la prov. d'Ont. (Lincoln & Niagara) ; 1,774 h.

Louvain, ville de Belgique (Brabant), université célèbre ; 37,843 h.

Louvel, ouvrier sellier, assassin du duc de Berry ; mort sur l'échafaud en 1820.

Louvet de Couvray, conventionnel et écrivain (1760-1797).

Louvigny (*Louis de La Porte de*), remplaça M. de la Durantaye à Michillimakinac (1690-94) ; lieutenant du roi à Québec (1716) ; gouverneur des Trois-Rivières 1724) ; mort en 1725.

* **Louvois** (*marquis de*), ministre de la guerre sous Louis XIV, fut un administrateur actif, intelligent et sévère (1641-1691).

Louvre (*palais du*), ancienne résidence royale, aujourd'hui convertie en musée, à Paris.

Low, canton de la province de Québec (Ottawa) ; 1,255 habitants.

Lowe (*sir Hudson*), gardien de Napoléon à Sainte-Hélène (1770-1844).

Lowe (*St-Martin de*), paroisse et village de la province de Québec (Ottawa) ; 1,255 h.

Lowell, ville des Etats-Unis (Massachusetts) ; 77,696 h.

Lowendahl (*comte de*), maréchal de France (1700-1755).

Lower Cove, établissement de la N.-Ecosse (Cumberland) ; 500 h.

Lower Economy, établissement de la Nouvelle-Ecosse (Colchester) ; env. 450 h.

Lower l'Ardoise, établissement de la Nouvelle-Ecosse (Richmond) ; 858 h.

Loyalistes, Américains qui refusèrent de se joindre à la révolution américaine, abandonnèrent leurs biens pour rester fidèles au drapeau anglais, se réfugièrent au Canada, au Nouveau-Brunswick et à la Nouvelle-Ecosse, et y reçurent du gouvernement anglais des propriétés pour les compenser des pertes qu'ils avaient subies.

Lozère, chaîne des Cévennes, dans le département auquel elle donne son nom.

Lozère, dép. de France, ch.-l. Mende ; 141,264 h.

Lubeck, ville libre d'Allemagne ; 55,399 h.

Lubin (*saint*), évêque de Poitiers ; mort en 556.

Lublin, ville de Russie (Pologne) ; 36,800 h.

Luc (*saint*), l'un des quatre évangélistes.

Lucain, poète latin, auteur de la *Pharsale*, s'ouvrit les veines dans un bain pour échapper au supplice que lui réservait Néron (39-65).

Lucan, village de la prov. d'Ontario (Middlesex) ; 920 h.

Lucanie, contrée de l'Italie ancienne.

Lucayes (*îles*), archipel de l'océan Atlantique ; île principale Bahama.

Luce Ier, pape de 252 à 253.

Luce II, pape de 1144 à 1145.

Luce III, pape de 1181 à 1185.

Luce de Lancival, poète fr. (1766-1810).

Lucerne, ville de Suisse, ch.-l. du canton de son nom ; 20,308 h.

Lucerne (*lac*). V. *Quatre-cantons*.

Lucie (*sainte*), vierge et martyre en 304.

Lucien, écrivain grec du IIe siècle, célèbre par ses *Dialogues des morts*.

Lucifer, chef des ange rebelles.

Lucilius, satirique romain, ami de Scipion l'Africain.

Lucine, déesse qui présidait à la naissance.

Luckner, maréchal de France ; décapité en 1794.

Lucknow, village de la prov. d'Ontario (Bruce) ; 1,285 h.

Luçon ou **Manille**, la plus grande des îles Philippines ; 3,360,000 habitants.

Lucques, ville d'Italie, cap. de l'ancienne prov. de ce nom ; 68,063 h.

Lucrèce, dame romaine qui se tua de désespoir après avoir été outragée par un fils de Tarquin le

Superbe, événement tragique qui amena l'abolition de la royauté et l'établissement de la république à Rome (509 av. J.-C.).

Lucrèce, poète latin, auteur de la *Nature des choses ;* se tua 51 ans av. Jésus-Christ.

Lucullus, général romain, célèbre par son faste et son luxe excessif (49-115 av. J.-C.).

Ludlow, républicain anglais, chef des Indépendants et l'un des juges de Charles Ier (1620-1693).

Ludlow, canton du Nouveau-Brunswick (Northumberland) ; 805 habitants.

Lugdunum, nom latin de la ville de Lyon.

Lugo, ville d'Espagne, dans la Galice ; 21,000 h.

Luitprand, roi des Lombards de 712 à 741.

Luknow. V. *Laknau.*

Lulle (*Raymond*), écrivain et alchimiste espagnol (1236-1315).

Lulli, célèbre musicien du siècle de Louis XIV, auteur de nombreux opéras (1633-1687).

Luna, ministre et favori du roi de Castille Jean II ; décapité en 1453.

Lundy's Lane, dans le comté de Welland, Ont., appelé *Bridgewater* par les Américains. C'est à cet endroit que les Anglais, commandés par le général Drummond, défirent complètement l'armée américaine que commandait le général Brown, après une lutte acharnée (1814).

Lune (*monts de la*), en Afrique, au sud de l'équateur.

Lunebourg, ville forte d'Allemagne (Hanovre) ; 19,035 h.

Lunenburg, comté de la Nouv.-Ecosse ; ch.-l. Lunenburg ; 31,076 habitants.

Lunenburg ou **Malaguash,** ville et port de mer de la Nouvelle-Ecosse, ch.-l. du comté de Lunenburg ; 4,044 h.

Lupata (*monts*), dits **l'Épine du monde,** chaîne de montagnes d'Afrique.

Lupercales, fêtes de Pan à Rome.

Lusace, ancien nom d'une contrée de l'Allemagne (Prusse et Saxe), entre l'Elbe et l'Oder ; 500,000 habitants.

Lusignan (*Alphonse*), littérateur canadien, né à Saint-Denis en 1843 ; rédigea *le Pays* pendant trois ans ; linguiste remarquable, on a de lui *Coups d'œil et coups de plume, Fautes à corriger,* etc. ; mort en 1892.

Lusignan (*Guy de*), dernier roi de Jérusalem ; mort en 1194.

Lusitanie, ancien nom du Portugal.

Lutèce, ancien nom de Paris.

* **Luther** (*Martin*), moine augustin, chef de la réforme religieuse en Allemagne. Les principaux faits de sa vie sont : sa protestation contre les indulgences ; la bulle d'excommunication et les *Décrétales* brûlées à Wittemberg ; sa mise au ban de l'empire et la traduction de la Bible en langue allemande (1483-1546).

Luther, East & West, canton de la prov. d'Ont. (Wellington) ; 4,224 habitants.

Lutterworth, canton de la province d'Ont. (Victoria) ; 549 h.

Lutzen, v. d'Allemagne (Saxe), théâtre de deux mémorables batailles : l'une en 1632, où fut tué Gustave-Adolphe ; l'autre en 1813, où Napoléon battit les Russes et les Prussiens.

Luxembourg, ville capitale du Luxembourg hollandais ; 17,964 h. Ses fortifications ont été démolies en 1867.

Luxembourg, ancien Etat de l'Empire germanique, partagé aujourd'hui entre la Belgique et la Hollande.

Luxembourg (*duc de*), maréchal de France ; gagna les batailles de Fleurus (1690), Steinkerque (1692), Nerwinde (1693) (1628-1695).

Luxor. V. *Louqsor.*

Luynes (*duc de*), favori de Louis XIII (1577-1621).

Lycaon, roi d'Arcadie, fut, suivant la Fable, changé en loup par Jupiter.

Lycée, nom d'une promenade d'Athènes où Aristote donnait ses leçons.

Lycie, ancienne région de l'Asie Mineure.

Lycomède, roi de Scyros (XIIIe siècle av. J.-C.).

Lycurgue, législateur de Sparte (884 av. J.-C.).

Lydie, anc. royaume de l'Asie Mineure ; capit. Sardes.

Lydius (*fort*), aujourd'hui *fort Edward,* sur le haut de la rivière Hudson ; le baron Dieskau y fut fait prisonnier en 1755.

Lyell (*Ch.*), célèbre géologue anglais (1797-1875).

Lyn, village de la prov. d'Ont. (Leeds) ; env. 850 h.

Lyncée, mari d'Hypermnestre, une des Danaïdes.

Lynch (*Mgr John Joseph*), né en 1816 à Clones (Irlande), 3e évêque de Toronto en 1860, puis premier arche-

vêque en exercice (1870) ; se fit remarquer par sa fermeté à défendre les droits de l'Eglise dans la prov. d'Ontario ; mort en 1888.

Lynch (*loi de*), loi à laquelle un juge de la Caroline, au XVIe siècle, John Lynch, a donné son nom, et en vertu de laquelle, aux Etats-Unis, on procède souvent par justice sommaire contre ceux que l'insuffisance des lois pourrait laisser impunis.

Lynden, village de la province d'Ontario (Wentworth) ; env. 550 h.

Lyndoch, canton de la province d'Ontario (Renfrew) ; 298 h.

Lynn, v. des Etats-Unis (Massachusetts) ; 55.727 h.

Lyon, ville de France, ch.-l. du dép. du Rhône ; 401,930 h. ; la seconde ville de France pour la population, le commerce et l'industrie.

Lyonnais (*le*), ancienne prov. vince de France ; cap. Lyon ; forme aujourd'hui les départ. de la Loire et du Rhône.

Lyonnaise, nom donné par les Romains à l'une des divisions de la Gaule.

Lyons (*lord*), amiral anglais, commandant la flotte anglaise pendant la guerre de Crimée (1790-1858).

Lys, riv. de France et de Belgique, qui se jette dans l'Escaut ; cours, 150 m.

Lysandre, général lacédémonien (404 av. J.-C.).

Lysias, orateur grec (459-380 av. Jésus-Christ).

Lysimaque, un des capitaines d'Alexandre, devint plus tard roi de Macédoine ; mort en 282 av. J.-C.

Lysippe, statuaire grec vers 350 av. J.-C.

Lyster. V. *Ste-Anastasie de Nelson.*

Lyttleton (*lord*), homme politique et écrivain anglais (1709-1773).

Lytton (*Rob. Edw. Bulwer, lord*), poète anglais, mort ambassadeur britannique à Paris (1831-1891).

Lytton, village de la Colombie anglaise, dans le district de Yale sur la rivière Fraser ; 1,338 h.

M

Mabane (*Adam*), chirurgien dans l'armée anglaise au Canada en 1764 ; membre du conseil supérieur (1766), puis juge en chef et membre du conseil exécutif (1791) ; homme intègre, il se montra en tout l'ami des Canadiens ; mort en 1792.

Mabillon, bénédictin fr., né à Saint-Pierremont (Ardennes), l'un des plus célèbres érudits de France. On lui doit notamment les *Annales de l'ordre de Saint-Benoît* et un traité intitulé *De re diplomatica*, qui a fondé la diplomatique (1632-1707).

Mably (*l'abbé*), publiciste français (1709-1785).

Mabou, village de la Nouvelle-Ecosse (Inverness) ; env. 600 h.

Mabou Coal Mines, établissement de la Nouv.-Ecosse (Inverness) ; env. 300 h.

Mac-Adam, ingénieur écossais, inventeur du système d'empierrement des routes qui porte son nom (1755-1836).

Macaire (*saint*), solitaire de la Thébaïde (300-390).

Macao, ville forte de l'empire chinois, port franc ; 100,000 h. Elle appartient aux Portugais depuis 1566.

Macarel, jurisconsulte français (1790-1851).

Macassar, État des îles Célèbes ; ch.-l. Macassar.

Macaulay, célèbre historien anglais (1800-1859).

Macbeth, roi d'Ecosse, mort en 1056 ; son nom et ses forfaits ont été immortalisés par Shakspeare.

Maccan, établissement de la Nouv.-Ecosse (Cumberland) ; 1,013 h.

Mac-Carthy, célèbre géographe fr., d'origine irlandaise (1785-1835).

Macchabée ou **Machabée** (*Mathathias*), chef de la race asmonéenne (167 av. J.-C.).

Macchabée (*Judas*), fils du précédent, lui succéda dans le commandement, et périt en 161 av. J.-C.

Macchabée (*Jonathas*), frère du précédent ; fut tué par Tryphon en 143 av. J.-C.

Macchabée (*Simon*), frère des deux précédents ; fut assassiné par son gendre l'an 135 av. J.-C.

Macchabées (*les*), nom de sept frères qui subirent le martyre avec leur mère sous Antiochus Épiphane (164 av. J.-C.).

MacClure, voyageur écossais (1807-1873).

* **Macdonald** (*sir John Alexander*), avocat et homme d'État canadien très distingué ; né à Glasgow en 1815 ; vint au Canada à un âge fort jeune ; élu député de Kingston en 1844, fit partie des ministères Sherwood-Daly (1847-1848) ; McNab-Morin (1854) ; McNab-Taché (1855) ; chef d'administration avec Taché (1857), avec Cartier (1857-1858), jusqu'en 1862 ; avec Taché (1864) et Belleau (1865), jusqu'à la confédération (1867) ; puis premier ministre de la puissance du Canada de 1867 à 1873 et de 1878 à 1891 ; fut le père de la confédération ; parmi les mesures les plus importantes passées sous son administration, on cite : la sécularisation des réserves du clergé, la modification des lois criminelles, la construction du chemin de fer Intercolonial et du Pacifique Canadien, l'approfondissement des canaux, l'extension et la consolidation du Dominion, etc. ; mort en 1891.

Macdonald, maréchal de France, duc de Tarente (1765-1840).

Macédoine, contrée de l'Europe ancienne au N. de la Grèce. Sous Philippe et Alexandre le Grand, le royaume de Macédoine domina toute la Grèce, mais il fut réduit en province romaine en 168 avant J.-C. De nos jours, on désigne sous le nom de Macédoine la région comprise entre le Pinde, l'Olympe de Thessalie et le Rhodope ; ainsi délimitée, elle appartient à la Turquie et pour une petite part à la Bulgarie. (Hab. *Macédoniens.*

Macerata, v. d'Italie, ch.-l. de la prov. de ce nom ; 25[illegible]

MacGregor, économiste anglais (1797-1857).

Machabée. V. Macchabée.

Machault, ministre d'État, surintendant des Finances sous Louis XV (1701-1794).

Machault, fort bâti sous M. de La Jonquière, à l'embouchure de la rivière aux Bœufs, un peu au-dessous de Niagara, pour protéger la vallée de l'Ohio.

*** Machiavel,** publiciste et historien italien, auteur du livre du *Prince*, où il professe des doctrines politiques peu morales (1460-1530).

Machine infernale, machine destructive dirigée contre Bonaparte, premier consul (24 décembre 1800), et contre Louis-Philippe par Fieschi (29 juillet 1835).

Mack, général autrichien qui, cerné à Ulm par Napoléon Ier, se rendit avec 28,000 hommes sans combattre (1752-1820).

Mackau (*le baron de*), amiral fr. (1788-1855).

*** Mackenzie** (*l'honorable Alexander*), célèbre homme d'Etat canadien, né en Ecosse ; il a su s'élever d'une humble condition aux premières positions sociales ; fut député de Lambton (1861-1882), et d'York-East (1882-1892), et ministre provincial d'Ontario avant d'être premier ministre du Canada ; chef de l'administration libérale de 1873 à 1878, il prit le portefeuille de ministre des travaux publics. On lui doit plusieurs mesures importantes, entre autres : le vote électoral par scrutin, l'établissement d'un collège militaire, l'élargissement des canaux, et l'institution de la cour suprême ; mort en 1892.

Mackenzie (*sir Alexander*), célèbre voyageur, né en Ecosse ; jeune encore, il vint au Canada et fut employé à Montréal par la compagnie du Nord-Ouest ; il partit du lac Athabaska en 1789 et se rendit jusqu'à la mer du Nord après avoir découvert la rivière qui porte son nom. Il repartit en 1792 pour l'océan Pacifique qu'il atteignit en 1793 et fut ainsi le premier Européen qui ait franchi les montagnes Rocheuses au nord de Mexico ; fut fait baronnet en 1802 ; mort en 1820.

Mackenzie (*William Lyon*), né en Ecosse (1795), vint au Canada en 1820 et publia le *Colonial Advocate* ; [illegible] pour le comté de York en 1828, il fut expulsé de la chambre pour avoir insulté la majorité dans son journal ; fut le premier maire de Toronto (1836) ; journaliste violent et travailleur infatigable ; chef du parti réformiste dans le Haut-Canada en 1837 et 1838 ; délogé de Navy Island par les troupes anglaises, il se réfugia aux Etats-Unis d'où il revint en 1850, et devint membre du parlement canadien (1850-58) ; mort en 1861.

Mackenzie, fleuve du Canada, un des plus grands du globe ; prend sa source, sous le nom d'Athabaska, dans les montagnes Rocheuses, et se jette dans l'océan Glacial, après un cours de 2,500 milles ; découvert en 1789 par sir Alexander Mackenzie, qui lui a laissé son nom.

Mackinaw. V. *Michillimakinac.*

Mackintosh, philosophe, historien et homme d'Etat anglais (1765-1832).

MacLeod, lac et fort du Territoire du Nord-Ouest canadien (district d'Alberta).

Maclou (*saint*), évêque de Saint-Malo ; mort vers 565.

Macnider (*N.-D. de l'Assomption de*), paroisse et village de la prov. de Québec (Rimouski) ; 1,881 h.

Macomb (*Alexander*), général américain qui, avec l'aide du général Williamson, s'empara d'Odeltown, puis subit un échec devant le moulin de Lacolle, sur la rivière du même nom (1814) ; mort en 1841.

Mâcon, ville de France, ch.-l. du dép. de Saône-et-Loire ; 19,690 h.

Macouba, ville de la Martinique, renommée pour son tabac parfumé.

Macpherson, historien écossais (173[illegible]-1796).

Macquart, entomologiste français (1778-1855).

Macready, célèbre tragédien anglais (1793-1873).

Macrin, empereur romain (164-218).

Macrobe, écrivain latin du Ve siècle.

Macron, préfet du prétoire sous Tibère (31).

Madagascar, grande île de la mer des Indes, séparée de la côte d'Afrique par le canal de Mozambique ; 412,500 m. c. ; 3,500,000 h. (*Malgaches* ou *Madécasses*) ; cap. *Tananarive.* Les tribus malgaches les plus connues sont les *Sakalaves* et les *Hovas.* La France a imposé à ces derniers son protectorat.

Madame (*île*), île du St-Laurent (prov. de Québec), au S.-E. de l'île d'Orléans.

Madapolam, ville de l'Indoustan anglais, présidence de Madras.

Madawaska, établissement du Nouveau-Brunswick (Victoria) ; 7,683 habitants.

Madawaska, rivière de la prov. d'Ontario, prend sa source dans le district de Nipissing et se jette dans

l'Ottawa à Arnprior, après un cours d'environ 250 milles.

Madeleine (*sainte Marie-*), pécheresse convertie par J.-C.

Madeleine (*prairie de la*), aujourd'hui **Laprairie** (V. *ce mot*). C'est là qu'en 1669 plusieurs familles iroquoises vinrent s'établir avant de se fixer définitivement au Sault-Saint-Louis ; là aussi, le major anglais Schuyler fut repoussé par M. de La Chassaigne (1691).

Madeleine (*cap de la*), cap de la prov. de Québec, situé dans la Gaspésie, à l'embouchure de la rivière du même nom.

Madeleine (*îles de la*), groupe d'îles situées vers le centre du golfe St-Laurent ; elles appartiennent pour les fins politiques et judiciaires au district de Gaspé ; concédées par le gouvernement anglais à sir Isaac Coffin et à ses descendants ; 4,942 h.

Madeleine de Pazzi (*sainte*), carmélite florentine ; mort en 1607 ; fête le 25 mai.

Madère, île de l'océan Atlantique, aux Portugais ; 132,223 h. ; vins renommés, climat délicieux ; cap. *Funchal.*

Madgyars, race dominante en Hongrie et en Transylvanie.

Madianites, ancien peuple de l'Arabie, qui imposa aux Hébreux une captivité de 7 années.

Madison, ville des Etats-Unis, cap. du Wisconsin ; 13,426 h.

Madison (*James*), 4e président des Etats-Unis de 1809 à 1817 (1751-1836).

Madoc, canton de la prov. d'Ont. (Hastings) ; 2,967 h.

Madoc, village de la prov. d'Ontario (Hastings) ; 1,134 h.

Madras, ville de l'Indoustan anglais, ch.-l. de la présidence de son nom ; 400,000 h.

Madrid, capit. de l'Espagne, sur le Manzanarez ; 450,000 h.

Madura, ville de l'Inde anglaise, province de Madras ; 74,000 h.

Maëstricht, ville forte de Hollande ; 30,489 h.

Magagnadavic, rivière du Nouv.-Brunswick, qui se jette dans la baie de Passamaquoddy ; longueur environ 100 milles ; nombreux pouvoirs d'eau.

Magdala, forteresse d'Abyssinie, prise par les Anglais en 1868 et célèbre par la mort du roi Théodoros.

Magdalena, fleuve de l'Amérique du Sud, affluent de la mer des Antilles ; cours, 850 m.

Magdebourg, ville de Prusse, sur l'Elbe, ch.-l. de la province de Saxe ; 114,298 h.

Mage (*A. E.*), marin et voyageur français (1837-1869).

Magellan, célèbre navigateur portugais, découvrit en 1520 le détroit qui porte son nom ; tué aux îles Philippines en 1521.

Magellan (*détroit de*), bras de mer entre l'extrémité S. de l'Amérique et la Terre de Feu.

Magendie, célèbre médecin fr. (1783-1855).

Magenta, v. d'Italie, célèbre par une victoire des Français sur les Autrichiens en 1859.

Magnence, chef franc, proclamé empereur à Autun en 350 ; périt en 353.

Magnin (*Charles*), littérateur fr. (1793-1862).

Magnus, nom de plusieurs rois de Suède, de Danemark et de Norvège.

Magog. V. *Gog.*

Magog (*St-Patrice de*), paroisse et village de la prov. de Québec (Stanstead) ; 2,100 h.

Magon, nom de plusieurs généraux carthaginois.

Magyars. V. *Madgyars.*

Maherbal, lieutenant d'Annibal (IIIe siècle av. J.-C.).

Mahé, v. française dans l'Indoustan ; 8,300 h.

Mahmoud Ier, sultan des Turcs ottomans ; régna de 1730 à 1754.

Mahmoud II, sultan des Turcs de 1809 à 1839.

Mahomet, fondateur de la religion musulmane (570-632).

Mahomet Ier, sultan ottoman, de 1413 à 1421.

Mahomet II, sultan ottoman, de 1451 à 1483 ; s'empara de Constantinople (1453), dont il fit sa capitale.

Mahomet III, sultan ottoman, de 1595 à 1603.

Mahomet IV, sultan ottoman ; m. en 1693.

Mahon ou **Port-Mahon,** ville forte, capit. de l'île Minorque (Baléares) ; 22,000 h.

Mahone Bay, village de la Nouv.-Ecosse (Lunenburg) ; environ 900 habitants.

Mahrattes, peuples guerriers de l'Indoustan soumis à la domination anglaise.

Mai (*Angelo*), savant écrivain et jésuite italien (1782-1854).

Maidstone, canton de la prov. d'Ontario (Essex) ; 3,127 h.

Maillard (*Stanislas-Jean*), bourgeois de Paris, tua le prévôt Etienne Marcel (1358).

Maillard (*Stanislas*), révolutionnaire exalté dont on retrouve le nom dans les plus sanglants épisodes de la Révolution ; m. en 1794.

Maillard (*Antoine-Simon*), missionnaire à la Nouvelle-Ecosse et au Cap-Breton, vers 1734 ; vicaire général de la Louisiane, il se fixa,

plus tard, à Halifax où il fut le premier prêtre catholique ; m. en 1768.

Maillart (*Aimé*), compositeur fr., auteur des *Dragons de Villars* (1817-1871).

Maillé-Brezé (*le duc de*), deuxième grand maître des eaux et forêts dans la Nouv.-France (1642).

Maillotins, nom donné aux Parisiens insurgés sous Charles VI.

Mailloux. V. *Ste-Philomène de Mailloux*.

Mailloux (*Alexis*), né en 1801, ordonné prêtre en 1825, il fut le premier curé de Saint-Roch de Québec (1829) ; directeur du collège de Ste-Anne (1834), et vicaire général (1838) ; l'apôtre de la tempérance en Canada ; mort à l'île aux Coudres en 1877.

Mainadieu, établissement de la N.-E. (Cap Breton) ; 994 h.

Maine, ancienne province de France, dont le ch.-l. était *Le Mans*, a formé les dép. de la Sarthe et de la Mayenne.

Maine, un des Etats-Unis de l'Amérique du Nord ; 661,086 h. ; cap. Augusta.

Maine (*duc du*), fils légitimé de Louis XIV et de Mme de Montespan (1670-1738).

Maine de Biran, métaphysicien fr. (1766-1824).

Maine-et-Loire, dép. de France, ch.-l. Angers ; 7,680 h.

Mainfroi ou **Manfred,** roi des Deux-Siciles (1231-1266).

Maintenon (*Madame de*), veuve du poète Scarron, devint femme de Louis XIV par un mariage secret (1635-1719).

* **Maisonneuve** (*Paul de Chomedey, sieur de*), vint au Canada, avec Melle Mance, en 1641, et se rendit aussitôt à Montréal, dont il fut le fondateur (1642) et le premier gouverneur ; passa en France chercher du secours et revint (1653) avec un renfort de cent hommes recueillis dans le Maine, l'Anjou, le Poitou et la Bretagne ; il dirigea l'établissement avec prudence, le défendit par son courage, l'édifia par ses vertus. Violemment éloigné, en 1664, par les intrigues de M. de Mésy, il alla finir ses jours en France, dans un état voisin de l'indigence (1679).

Maistre (*Joseph de*), célèbre philosophe et polémiste français, dont les ouvrages les plus connus sont : *Du Pape* et *Soirées de Saint-Pétersbourg* (1754-1821).

Maistre (*Xavier de*), frère du précédent, écrivain ingénieux et spirituel, auteur du *Voyage autour de ma chambre*, du *Lépreux de la cité d'Aoste*, de la *Jeune Sibérienne*, etc. (1764-1852).

Maitland (*sir Peregrine*), lieutenant-gouverneur du Haut-Canada (1818). A la mort de son beau-père, le duc de Richmond, il fut nommé administrateur du Canada jusqu'à l'arrivée de lord Dalhousie (1820).

Maitland, établissement de la Nouv.-Ecosse (Yarmouth) ; 958 h.

Maitland, village de la Nouv.-Ecosse (Hants) ; 708 h.

Majeur (*lac*), lac d'Italie, entre le Piémont et la Suisse.

Majorien, empereur d'Occident de 457 à 461.

Majorque, la plus grande des îles Baléares ; 230,400 habitants ; cap. Palma.

Makart (*Hans*), peintre autrichien (1840-1884).

Malabar (*côte de*), contrée de l'Indoustan ; 160,000 h. ; ch.-l. Calicut.

Malacca, v. de l'Inde anglaise, ch.-l. du gouvernement de Malacca et Naning ; 72,000 h.

Malacca (*détroit de*), entre la presqu'île de Malacca et l'île de Sumatra.

Malacca (*presqu'île de*), dans l'Asie méridionale ; 380,000 h.

Malachie, un des douze petits prophètes ; m. en 408 av. J.-C.

Malaga, v. et port d'Espagne ; vins estimés ; 130,000 h.

Malagash, établissement de la Nouv.-Ecosse (Cumberland) ; 748 h.

Malahide, canton de la prov. d'Ontario (Elgin) ; 3,851 h.

Malais, une des grandes races de l'espèce humaine, dans l'Océanie.

Malaisie, partie occidentale de l'Océanie.

Malaspina, détroit de la Colombie anglaise, sépare l'île de Texada du continent.

Malbaie ou **Murray Bay** (*St-Etienne de la*), paroisse et village de la prov. de Québec (Charlevoix) ; 3,239 habitants.

Malbaie, rivière de la prov. de Québec, qui se jette dans le St-Laurent, à la Malbaie ; célèbre pour sa pêche à la truite.

Malbaie (*Gaspé*). V. *St-George* et *St-Pierre de Malbaie*.

Malcolm, nom de quatre rois d'Ecosse (de 936 à 1163).

Malden, canton de la province d'Ontario (Essex) ; 1,573 h.

Maldives, archipel anglais de l'océan Indien.

Malebranche, prêtre de l'Oratoire, célèbre métaphysicien fr., auteur de la *Recherche de la vérité* (1637-1715).

Malesherbes (*Lamoignon de*), magistrat intègre, défenseur de Louis XVI; périt sur l'échafaud (1721-1794).

Malet, général français, conspira contre Napoléon Ier; fusillé en 1812.

Malfilâtre, poète fr.; m. de misère (1733-1767).

Malgaches ou **Madécasses,** nom donné aux habitants de l'île de Madagascar, pris dans leur ensemble.

* **Malherbe,** poète lyrique fr., réformateur de la poésie et de la langue française (1555-1628).

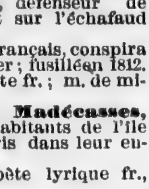

Malibran (*Mme*), célèbre cantatrice française (1808-1836).

Malines, ville de Belgique, sur la Dyle; 47,672 h.

Mallorytown, village de la prov. d'Ont. (Leeds); environ 450 habitants.

Malmaison (*la*), château et domaine situé près de Rueil (Seine-et-Oise); séjour de l'impératrice Joséphine.

Malmoe, ville et port de Suède, sur le Sund; 44,600 h.

Malone, village de la province d'Ontario (Hastings); env. 450 h.

Malou, homme politique belge (1810-1880).

Malouet, homme d'Etat et révolutionnaire français (1740-1814).

Malouines ou **Falkland,** archipel de l'Amérique anglaise, dans l'Atlantique; 1,660 h.

Malpèque. V. *Princetown*.

Malplaquet, village de France (Nord), célèbre par la victoire que Marlborough et le prince Eugène y remportèrent sur le maréchal de Villars (11 septembre 1709).

Malte, île de la Méditerranée, entre la Sicile et l'Afrique; 165,675 habitants; ch.-l. Cité-Valette. Charles-Quint la céda, en 1530, aux chevaliers de Rhodes, à qui Bonaparte l'enleva en 1798. Les Anglais, à leur tour, l'enlevèrent aux Français en 1800 et en sont encore les possesseurs.

Malte (*ordre de*), ordre de chevalerie, dont l'origine remonte aux croisades; éteint en 1798.

Malte-Brun, savant géographe fr., d'origine danoise (1775-1826).

Malthus, célèbre économiste anglais (1766-1834).

Malton, village de la prov. d'Ontario (Peel); 450 h.

Mamelouks ou **Mamelouks,** milice turque, originairement formée d'esclaves, qui devint maîtresse de l'empire, et d'où sont sortis plusieurs sultans.

Mamiani, poète, philosophe et homme politique italien (1800-1885).

Man, île anglaise de la mer d'Irlande; 54,000 h.; ch.-l. Castletown.

Manahem, roi d'Israël (766-754 av. Jésus-Christ).

Manassé, fils aîné de Joseph.

Manassès, roi de Juda de 694 à 640 av. Jésus-Christ.

Mançanarez, rivière d'Espagne, arrose Madrid.

* **Mance** (*Jeanne*), fondatrice de l'Hôtel-Dieu de Montréal avec madame de Bullion (1642).

Manche (*la*), mer entre la France et l'Angleterre, et qui communique par le Pas-de-Calais avec la mer du Nord.

Manche, dép. de France, ch.-l. Saint-Lô; 520,865 habitants.

Manchester, ville des Etats-Unis (New-Hampshire); 44,126 h.

Manchester, ville manufacturière d'Angleterre; 600,000 h.

Manchester, port de mer de la Nouv.-Ecosse (Guysborough); 1,310 habitants.

Manchester, village de la prov. d'Ontario (Ontario); env. 450 h.

Mancini, nom des cinq nièces du cardinal Mazarin.

Mancini, homme politique italien (1817-1888).

Manco-Capac, fondateur de l'empire du Pérou et le premier des Incas, au IIe siècle.

Mandane, mère de Cyrus.

Mandchourie ou **Mantchourie,** province de la Chine; 12,000,000 d'habitants.

Mandrin, fameux chef de brigands, roué vif en 1755.

Manès, hérésiarque, fondateur de la secte des *manichéens*, en Perse (240-274).

Manet (*Edouard*), peintre impressionniste fr. (1832-1883).

Manfred ou **Mainfroi,** roi des Deux-Siciles (1231-1266).

Mangon (*Hervé*), agronome et homme politique fr., né à Paris (1821-1888).

Manhatte, île de la Nouvelle-Angleterre, sur laquelle la ville de New-Amsterdam fut fondée par les Hollandais; les Anglais s'en emparèrent en 1665 et l'appelèrent New York, en l'honneur du duc d'York

Manheim, ville d'Allemagne (Bade); 61,210 h.

Manicouagan, presqu'île de

la prov. de Québec, formée par la rivière du même nom et par la riv. aux Outardes, dans le bas du fleuve St-Laurent, sur la côte nord (Saguenay) ; 128 habitants.

Manilla, village de la province d'Ontario (Victoria) ; env. 400 h.

Manille, v. de la Malaisie espagnole, ch.-l. des îles Philippines ; 172,242 habitants.

Manin (*Daniel*), illustre patriote vénitien (1804-1857).

Manipour, état de l'Indo-Chine du N.-O., qui dépend de l'Inde anglaise ; 139,000 h. Cap. *Manipour.*

Manitoba, anciennes colonies de la Rivière-Rouge et du Portage, une des sept provinces du Canada ; est borné au nord et à l'est par les territoires du Nord-Ouest, au sud par les États-Unis, et à l'ouest par le district de Kewatin. Superficie, 66 milles carrés. Se divise en cinq districts électoraux : Lisgar, Selkirk, Provencher, Marquette et la cité de Winnipeg. — Capitale, Winnipeg. — Population, 152,505 habitants. — Fait partie de la confédération depuis 1870, et possède un gouvernement local composé d'un lieutenant-gouverneur, d'un conseil exécutif de cinq membres, et d'une assemblée législative de 38 membres. Cette province est représentée aux communes du Canada par cinq députés et trois sénateurs.

Manitoba, lac du Canada, dont une partie se trouve dans la prov. de Manitoba ; longueur 110 milles, largeur 25 milles.

Manitou, nom par lequel les Montagnais et les Algonquins désignaient le bon esprit et le mauvais esprit.

Manitoulines (*îles*), groupe d'îles de la prov. d'Ontario, s'étendant de l'est à l'ouest le long de la rive nord du lac Huron. Les principales sont le grand Manitoulin, le petit Manitoulin ou Cockburn, et Drummond.

Maniwaki ou **Notre-Dame du Désert,** paroisse et village de la prov. de Québec (Ottawa) ; 966 h.

Manlius Capitolinus, consul romain, sauva le Capitole assiégé par les Gaulois ; accusé d'aspirer à la tyrannie, il fut précipité du haut de la roche Tarpéienne, en 384 av. Jésus-Christ.

Manlius Torquatus. V. *Torquatus* (*Manlius*).

Manners Sutton, établissement du Nouv.-Brunswick (York) ; 1,693 habitants.

Manning (*le cardinal Henry Edward*), célèbre prélat anglais, archevêque de Westminster (1808-1892).

Mans (*Le*), ville de France, ch.-l. du dép. de la Sarthe ; 57,591 h.

Mansard, architecte fr. (1598-1666).

Mansard - Hardouin, architecte fr. (1645-1708).

Mansfeld, général allemand sous Charles-Quint (1517-1604).

Mansfeld, fils naturel du précédent, général allemand, fit une guerre acharnée à l'Autriche (1585-1626).

Mansonville ou **Potton,** paroisse et village de la province de Québec (Brome) ; 2,253 h.

Mansourah, ville d'Egypte ; 27,000 h. Saint Louis y fut battu et fait prisonnier par les Sarrasins en 1250.

Mantet (*Nicolas d'Ailleboust, sieur de*). V. *Ailleboust.*

Mantinée, ancienne ville d'Arcadie, célèbre par la victoire remportée sur les Spartiates par Épaminondas, qui y trouva la mort (363 av. J.-C.).

Mantoue, v. forte du royaume d'Italie, ch.-l. de la province de ce nom ; 28,048 h. Patrie de Virgile.

Manuce (*Alde*), dit **l'Ancien,** savant imprimeur à Venise (1449-1515).

Manuce (*Paul*), fils du précédent, imprimeur, suivit les traces de ce père (1512-1574).

Manuce (*Alde*), fils du précédent, imprimeur et écrivain (1547-1597).

Manuel Ier, Comnène, empereur grec de 1143 à 1180.

Manuel II, Paléologue, empereur grec de 1391 à 1425.

Manuel, orateur et homme politique français (1775-1827).

Manvers, canton de la province d'Ontario (Durham) ; 4,047 h.

Manzoni (*Alexandre*), célèbre poète et romancier italien, né à Milan, auteur des *Fiancés* (1784-1873).

Maple Creek, établissement du Nord-Ouest canadien (district d'Assinibola) ; 689 h.

Maple Ridge, établissement de la Colombie anglaise (New Westminster) ; 738 h.

Maquet (*Aug.*), fécond romancier fr., né à Paris (1813-1888).

Maracaïbo, ville, lac et cap de l'Amérique du Sud (Vénézuéla).

Maragnon. V. *Amazones.*

Maranhao, ville forte du Brésil, ch.-l. de la province et de l'île de ce nom ; 35,000 h.

Marat, fameux démagogue, instigateur des massacres de septembre ; fut assassiné dans son bain par Charlotte Corday (1744-1793).

Marathon, village de l'Attique, célèbre par la victoire de Miltiade sur les Perses (490 av. J.-C.).

Marc (*saint*), un des quatre évangélistes ; souffrit le martyre l'an 68 ; fête le 25 avril.

Marc-Antoine. V. *Antoine.*

Marc-Aurèle, le plus vertueux des empereurs romains, régna de 161 à 180.

Marceau, général fr., tué à l'âge de vingt-sept ans (1769-1796).

Marcel Ier, pape de 308 à 309.

Marcel II, pape en 1555, régna 21 jours.

Marcel (*saint*), évêque de Paris; mort en 440.

Marcel (*Etienne*), prévôt des marchands; fut tué par Jean Maillard au moment où il allait livrer Paris à Charles le Mauvais (1358).

Marcellin, pape de 295 à 304; martyr sous Dioclétien.

Marcellin (*Ammien*). V. *Ammien.*

Marcellus (*Claudius*), général romain, cinq fois consul; prit Syracuse l'an 212 av. J.-C., après un siège à la suite duquel périt Archimède; tué dans une embuscade, l'an 208 av. Jésus-Christ.

Marcellus, fils d'Octavie, sœur d'Auguste, auquel il devait succéder; mort à 18 ans. Cette fin prématurée a inspiré à Virgile un des plus touchants épisodes de son *Énéide.*

Marcellus (*comte de*), diplomate et archéologue français (1795-1861).

March, canton de la prov. d'Ont. (Carleton); 1,264 h.

Marchands (*compagnie des*), formée en 1614 par les soins de Champlain et composée des principaux marchands de Rouen et de Saint-Malo; préoccupée du commerce des fourrures, dont elle avait le privilège pour 11 ans, elle négligea les intérêts de la Nouvelle-France, qu'elle laissa dans une extrême faiblesse en 1620; elle fut remplacée par la compagnie de Montmorency.

Marchangy, écrivain et magistrat français (1782-1826).

Marche, ancienne province de France; forme aujourd'hui le dép. de la Creuse, une partie de la Haute-Vienne, de l'Indre, de la Vienne et de la Charente.

Marchegay (*Paul*), archiviste français (1812-1885).

Marcien, empereur d'Orient, époux de Pulchérie; régna de 451 à 457.

Marco de Saint-Hilaire (*Em.*), littérateur fr., né à Versailles, page à la cour de Napoléon Ier (1793-1887).

Marcomans, ancien peuple de la Germanie, envahit plusieurs fois l'Italie de 167 à 174.

Marcomir, nom de plusieurs princes francs.

Marco Polo, célèbre voyageur vénitien; a donné à l'Europe les premières notions sur l'extrême Orient (1252-1323).

Mardochée, Juif captif à Babylone, oncle d'Esther (595 av. J.-C.).

Mardonius, général des Perses, tué à la bataille de Platée (479 av. Jésus-Christ.

Marengo, village du royaume d'Italie, célèbre par la victoire de Bonaparte sur les Autrichiens (14 juin 1800).

Maret, duc de Bassano, habile homme d'Etat, plusieurs fois ministre (1763-1839).

Margarie, village de la Nouv.-Ecosse (Inverness), à l'embouchure de la rivière du même nom; 1,743 h.

Margarie, North East, établissement de la N.-E. (Inverness); 1,461 habitants.

Margarie, South West, établissement de la N.-E. (Inverness); 1,067 habitants.

Margaretsville, port de mer de la Nouvelle-Ecosse (Annapolis); 703 habitants.

Margraff, célèbre chimiste de Berlin, a extrait le premier du sucre de la betterave (1709-1790).

Marguerite ou **Margarita** (*île*), île de la mer des Antilles, près de la côte N. du Vénézuéla; 31,000 habitants; cap. l'Assomption.

Marguerite (*sainte*), vierge et martyre à Antioche vers 275.

Marguerite d'Anjou, fille du bon roi René, épouse de Henri VI, roi d'Angleterre, célèbre par son courage et ses malheurs (1429-1482).

Marguerite d'Autriche, fille de l'empereur Maximilien et de Marie de Bourgogne; gouvernante des Pays-Bas (1480-1530).

Marguerite de Bourgogne, épouse de Louis le Hutin (1290-1315).

Marguerite d'Écosse, reine de France, première femme de Louis XI (1425-1444).

Marguerite de France, fille de François Ier (1523-1613).

Marguerite de Provence, reine de France, épouse de Louis IX (1219-1295).

Marguerite de Valois, sœur de François Ier, femme de Henri d'Albret, roi de Navarre (1492-1549).

Marguerite de Valois, fille de Henri II, épousa Henri de Béarn, depuis Henri IV, qui la répudia (1553-1615).

Marguerite de Valdemar, surnommée la **Sémiramis du Nord,** réunit les trois couronnes de Norvège, de Suède et de Danemark (1353-1412).

Maria (*Ste-Brigitte de*), paroisse et village de la province de Québec (Bonaventure); 2,433 h.

Mariamne, princesse juive, femme d'Hérode le Grand, qui la fit mourir sur de faux soupçons (28 av Jésus-Christ).

Mariannes (*les*), îles de la Polynésie, à l'ouest des Philippines ; 8,665 habitants.

Marlaucheau d'Esglis. V. *D'Esglis.*

Maricourt (*Paul Le Moyne de*), frère du célèbre d'Iberville, et un des trois chefs de l'expédition de la baie d'Hudson (1686) ; se distingua pendant le siège de Québec (1690) et commandait les sauvages dans l'expédition de Frontenac ; très aimé des Iroquois, il fut un des députés que M. de Callières leur envoya pour les disposer à la paix de 1701 ; mort en 1704.

Marie (*sainte*), la sainte Vierge, mère de J.-C., issue de la race de David.

Marie-Antoinette, reine de France, fille de l'empereur d'Autriche François Ier et de Marie-Thérèse, épousa le dauphin, depuis Louis XVI ; morte sur l'échafaud (1755-1793).

Marie d'Angleterre, reine de France, épousa Louis XII en 1514.

Marie de Bourgogne, fille unique de Charles le Téméraire, épousa l'archiduc Maximilien d'Autriche (1447-1482).

Marie de Brabant, épouse de Philippe III le Hardi (1260-1321).

Marie de l'Incarnation. V. *Incarnation.*

Marie de Lorraine, reine d'Ecosse, de la maison de Guise, épousa Jacques V, dont elle eut Marie Stuart (1515-1560).

Marie de Médicis, reine de France, épouse de Henri IV ; mourut en exil à Cologne (1573-1642).

Marie-Galante, île des Antilles françaises ; 17,000 h.

Marie-Joseph, établissement de la Nouvelle-Ecosse (Guysborough) ; 624 h.

Marie Leczinska, fille de Stanislas Leczinski, roi de Pologne, et épouse de Louis XV (1703-1768).

Marie-Louise, archiduchesse d'Autriche, impératrice des Français, épouse de Napoléon Ier (1791-1847).

* **Marie Stuart,** reine de France, puis d'Ecosse ; décapitée par ordre d'Elisabeth (1542-1587).

Marie-Thérèse d'Autriche, fille de Philippe IV, roi d'Espagne, femme de Louis XIV (1638-1683).

Marie-Thérèse d'Autriche, impératrice d'Allemagne, reine de Hongrie et de Bohême ; femme remarquable par son énergie et par son courage (1717-1780).

Marie Ire, Tudor, fille de Henri VIII, reine d'Angleterre (1515-1558).

Marie II, reine d'Angleterre (1662-1695).

Marie Ire, reine de Portugal ; née en 1734, mort au Brésil en 1816.

Marie II ou **Dona Maria,** reine de Portugal (1819-1855).

Marlette, égyptologue français (1821-1881).

Marieville V. *Ste-Marie de Monnoir.*

Marignan, ville d'Italie, célèbre par la victoire que les Français y remportèrent sur les Suisses en 1515.

Marigny (*Enguerrand de*), ministre de Philippe IV le Bel ; fut pendu au gibet de Montfaucon en 1315.

Marilhat, paysagiste français (1811-1847).

Marillac (*Michel de*), garde des sceaux, conspira contre Richelieu, et mourut en prison (1563-1632).

Marillac (*Louis de*), frère du précédent, maréchal de France entra dans un complot contre Richelieu, qui le fit décapiter (1572-1632).

Mariotte, physicien français (1620-1684).

Mariposa, canton de la prov. d'Ontario (Victoria) ; 4,849 h.

Marius, célèbre général romain (153-86 av. J.-C.), vainqueur des Cimbres et des Teutons ; fut sept fois consul.

Marivaux, littérateur et auteur dramatique français (1688-1763).

Markdale, village de la prov. d'Ontario (Grey) ; 756 h.

Markham, canton de la prov. d'Ontario (York) ; 5,681 h.

Markham, village de la prov. d'Ontario (York) ; 1,100 h.

Marlborough, fameux général anglais, gagna les batailles d'Hochstædt, de Ramillies et de Malplaquet (1650-1722).

Marlborough, canton de la prov. d'Ontario (Carleton) ; 1,703 h.

Marmara (*mer de*), entre la mer Noire et la Méditerranée ; anc. *Propontide.*

Marmier (*Xavier*), littérateur fr., né à Pontarlier (1809-1892).

Marmont, maréchal de France, duc de Raguse (1774-1852).

Marmontel, littérateur français (1723-1799).

Marne, rivière de France, affluent de la Seine ; cours, 210 m.

Marne, dép. de France, ch.-l. Châlons ; 429,494 h.

Marne (*Haute-*), dép. de France, ch.-l. Chaumont ; 247,781 h.

Maroc, Etat de l'Afrique septentrionale ; 8,000,000 d'h. ; ch.-l. Maroc.

Maronites, peuple catholique de Syrie ; 250,000 h. ; ont été longtemps en rivalité avec les Druses.

Marot, célèbre poète français (1495-1544).

Marquette, un des cinq districts électoraux de la prov. de Manitoba, comprend la partie nord-ouest de cette province ; 36,069 h.

Marquette (*Jacques*), jésuite, né en 1637, missionnaire au Canada (1666) ; il évangélisa d'abord les Outaouais (1668), puis les Hurons du Sault-Ste-Marie (1669) ; associé à Jolliet, il découvrit le Mississipi dont il prépara une carte (1673), et mourut deux ans après, pieusement occupé de son ministère sur les bords de la rivière qui porte aujourd'hui son nom, dans l'État de Michigan.

Marquises (*îles*), ou *Archipel de Mendana*, groupe d'îles de l'Océanie ; 6,000 h.

Marrast, publiciste et homme d'État français (1802-1852).

Marriott (*sir James*), jurisconsulte anglais chargé d'examiner les plaintes portées à Londres par les Canadiens (1763-64) ; il aurait, dit-on, contribué plus que tout autre à empêcher l'Angleterre de rendre justice aux Canadiens. " Son rapport est un long cri de proscription contre leurs usages, leurs lois et leur religion."

Marryat, romancier anglais, auteur des *Enfants dans la forêt* (1792-1848).

Mars, fils de Jupiter et de Junon, dieu de la guerre (*Myth.*).

Mars (*Mlle*), célèbre comédienne fr. (1778-1847).

Marsaille (*la*), village du royaume d'Italie ; victoire de Catinat en 1693.

Marsala, ville et port de Sicile, anc. *Lilybée* ; 40,300 h.

Marseillaise (*la*), chant patriotique et guerrier, composé par Rouget de Lisle en 1792, pour l'armée du Rhin, mais qui fut apporté à Paris et propagé par les Marseillais, dont il prit le nom.

Marseille, ville de France, ch.-l. du dép. des Bouches-du-Rhône, fondée par une colonie phocéenne vers l'an 600 av. J.-C. ; port le plus commerçant de la Méditerranée ; 376,143 habitants.

Marsh, chimiste anglais, inventeur d'un appareil au moyen duquel on constate dans un corps la présence de l'arsenic (1789-1846)

Marshall's Town, village de la Nouv.-Écosse (Digby) ; environ 350 habitants.

Marsollier, auteur dramatique français (1750-1817).

Marsyas, jeune Phrygien, habile à jouer de la flûte, qui osa défier Apollon sur cet instrument. Le dieu, l'ayant vaincu, l'écorcha tout vif pour le punir de sa témérité.

Marthe (*sainte*), sœur de Marie et de Lazare.

Marthe (*sœur*), religieuse célèbre par sa charité (1748-1821).

Martial, poète latin très connu par ses épigrammes (40-103).

Martignac, homme d'État fr. (1773-1832).

Martigny (*abbé de*), archéologue fr., auteur du *Dict. des antiquités chrétiennes* (1808-1881).

Martin (*saint*), évêque de Tours ; mort en 397.

Martin Ier, pape de 649 à 655.

Martin II, pape de 882 à 884.

Martin III, pape de 942 à 946.

Martin IV, pape de 1281 à 1285.

Martin V, pape, condamna Jean Huss (1417-1431).

Martin (*Abraham*), dit l'Ecossais, pilote du roi, établi à Québec (1629) ; donna son nom aux plaines d'Abraham dont il posséda une partie (1648-52).

Martin (*Aimé*), littérateur français (1786-1847).

Martin (*Henri*), historien français, auteur d'une *Histoire de France* (1810-1883).

Martin (*Jean-Blaise*), chanteur fr., né à Paris (1768-1837).

Martin (*John*), peintre et graveur anglais (1789-1854).

Martin de Moussy, médecin et voyageur fr. (1810-1869).

Martinique (*la*), l'une des petites Antilles franç. ; 167,700 h. ; ch.-l. Fort-Royal ou Fort-de-France.

Martintown, village de la prov. d'Ont. (Glengarry) ; env. 500 h.

Marx (*Karl*), socialiste allemand, auteur d'un ouvrage célèbre sur le *Capital* et fondateur de l'*Internationale* (1814-1883).

Mary Lafon, littérateur fr., né à Lafrançaise (1810-1884).

Maryland, un des États-Unis de l'Amérique du Nord ; 1,045,000 h. ; cap. Annapolis.

Maryborough, canton de la prov. d'Ontario (Wellington) ; 3,548 habitants.

Marysburg North, canton de la prov. d'Ontario (Prince-Edward) ; 1,430 habitants.

Marysburg South, canton de la prov. d'Ontario (Prince-Edward) ; 1,643 habitants.

Marysville, ville du Nouveau-Brunswick (York) ; 1,339 h.

Masaniello, pêcheur napolitain, qui tenta de délivrer sa patrie de la domination espagnole, et mourut assassiné (1622-1647).

Mascara, ville d'Algérie (Oran) ; 14,320 habitants.

Mascareignes (*îles*), groupe

d'îles de l'océan Indien composé des trois îles de *la Réunion* ou *île Bourbon* (à la France), *Maurice* ou *île de France* et *Rodrigues* (à l'Angleterre).

Mascarene (*Paul*), né en France en 1684, commandait les grenadiers anglais à la prise de Port-Royal (1710); lieutenant-gouverneur d'Annapolis et administrateur du gouvernement de la Nouv. Ecosse de 1740 à 1749; mort en 1760.

Mascaron, oratorien et prédicateur français (1634-1703).

Mascate, ville et port d'Arabie, sur le golfe d'Oman; 60,000 h.

Mascouche (*St-Henri de*), paroisse et village de la province de Québec (L'Assomption); 2,081 h.

Mascouche Rapids, village de la prov. de Québec (L'Assomption); env. 650 habitants.

Masères (*Francis*), baron de l'Echiquier et jurisconsulte distingué; fut procureur général du Bas-Canada de 1766 à 1769; de retour en Angleterre, il publia plusieurs ouvrages sur les lois de la province de Québec; mort en 1824.

Masham Mills (*Ste-Cécile de*), paroisse et village de la prov. de Québec (Ottawa); 2,099 h.

Masinissa, roi de Numidie, allié des Romains; mort en 149 av. Jésus-Christ.

Maskegons (*hommes des marais*), peuplade indienne du Manitoba et du territoire du Nord-Ouest.

Maskinongé, comté de la prov. de Québec (distr. des Trois-Rivières), sur la rive nord du lac St-Pierre; ch.-l. Louiseville; 17,829 habitants.

Maskinongé, rivière de la prov. de Québec, dans le comté de Berthier, prend sa source dans le lac du même nom et se jette dans le St-Laurent.

Maskinongé (*St-Joseph de*), paroisse et village de la province de Québec (Maskinongé); 2,021 h.

Masque de fer (*l'homme au*), personnage inconnu qui fut ainsi appelé parce qu'on ne le vit jamais sans un masque de fer; mort à la Bastille, à Paris, en 1703. On pense généralement que c'était un frère de Louis XIV.

Massachusetts, un des Etats-Unis de l'Amérique du Nord; 2,240,000 h.; cap. Boston.

Massagètes, peuple scythe, sur le littoral N.-E. de la mer Caspienne.

Massé (*Enemond*), vint en Acadie avec le P. Biard (1611) et repassa en France après la prise de St-Sauveur par Argall; un des trois premiers jésuites qui arrivèrent au Canada en 1625; mort à Sillery en 1646.

Massé (*Victor*), compositeur fr., né à Lorient, auteur des *Noces de Jeannette*, de *Galatée*, de *Paul et Virginie*, etc. (1822-1884).

Masséna, prince d'Essling, maréchal de France (1758-1817).

*** Massillon,** célèbre prédicateur français, évêque de Clermont, auteur du *Petit Carême* (1663-1742).

Masson (*Joseph*), riche marchand canadien; membre du conseil législatif du Canada; mort en 1847; sa veuve fonda le collège de Terrebonne (1847).

Masson (*Michel*), auteur dramatique fr. (1800-1883).

Masulipatam, ville forte de l'Inde anglaise; 37,000 h.

Matane, rivière de la prov. de Québec (Rimouski), se jette dans le golfe St-Laurent, à 33 milles ouest du cap Chat; longueur env. 60 m.

Matane, comté de la prov. de Québec, envoie un député à Québec.

Matane (*St-Jérôme de*), paroisse et village de la province de Québec (Rimouski); 2,025 h.

Matapan (*cap*), au sud de la Grèce.

Matapédiac, lac de la prov. de Québec, situé dans le comté de Rimouski; longueur 16 milles, largeur 3 milles.

Matapédiac, rivière du Nouv.-Brunswick, prend sa source dans le lac du même nom, dans la prov. de Québec, et se jette dans le Ristigouche, après un cours d'env. 50 m.

Mataro, v. et port d'Espagne, dans la Catalogne; 17,405 h.

Matatall Lake, village de la Nouvelle-Ecosse (Colchester); env. 350 habitants.

Matawan, établissement et mission catholique du district de Nipissing, prov. d'Ontario.

Matawan, rivière de la prov. d'Ontario, prend sa source dans le lac à la Truite et se jette dans l'Ottawa, à environ 300 milles de Montréal.

Matchi-Manitou, nom que les sauvages du Canada donnaient à un esprit mauvais dont le pouvoir contrebalançait celui du Grand-Esprit.

Mathan, prêtre de Baal; m. en 876 av. J.-C.

Mathathias, v. *Mattathias*.

Matthias ou Barthélemy (*saint*), disciple de J.-C., fut admis au nombre des apôtres en remplacement de Judas.

Mathias, empereur d'Allemagne (1557-1619).

Mathieu (*C. L.*), astronome fr., né à Mâcon (1763-1875).

Mathieu ou **Matthieu** (*saint*), l'un des quatre évangélistes.

Mathilde (*sainte*), épouse de Henri Ier l'*Oiseleur ;* morte en 968.

Mathilde (*sainte*), reine d'Angleterre ; morte en 1149.

Matignon, maréchal de France (1525-1597).

Matilda, canton de la province d'Ontario (Dundas) ; 4,138 h.

Matsqui, établissement de la Colombie anglaise, dans le comté de New-Westminster, sur la rivière Fraser.

Maubreuil, célèbre aventurier, né en Bretagne (1782-1868).

Maugerville, établissement du N.-B. (Sunbury) ; 475 h.

Mauguin, avocat et orateur parlementaire fr. (1785-1854).

Maupas (*C. E. de*), homme politique fr. (1818-1888).

Maupeou, chancelier de France (1714-1792).

Maupertuis, géomètre français (1698-1759).

Maur (*saint*), disciple de saint Benoît, au VIe siècle, a donné son nom à une célèbre congrégation de bénédictins au XVIIe siècle.

Maurepas, ministre sous Louis XV et sous Louis XVI (1701-1781).

Maures, habitants de l'ancienne Mauritanie.

Maurice (*saint*), chef de la légion thébaine ; martyr en 286.

Maurice, empereur grec, assassiné en 602.

Maurice (*île*), ou **Ile de France,** île de l'océan Indien ; 360,360 h. ; ch.-l. Port-Louis.

Mauritanie, ancienne contrée d'Afrique.

Maurocordato ou **Mavrocordato,** célèbre homme d'Etat grec, qui prit une grande part à l'insurrection de sa patrie en 1821 ; m. en 1858.

Mausole, roi de Carie. V. *Artémise II.*

Maxence, empereur romain en 306 ; mort en 312.

Maxime - Pétrone, empereur d'Occident en 455.

Maxime - Pupien, empereur romain en 238.

Maximien, empereur romain ; mort en 310.

Maxmilien Ier, empereur d'Allemagne de 1493 à 1519.

Maximilien II, empereur d'Allemagne de 1564 à 1576.

Maximilien le Grand, duc de Bavière, régna de 1597 à 1651.

Maximilien (*Joseph*), roi de Bavière de 1805 à 1825.

Maximilien (*Ferdinand Joseph*), archiduc d'Autriche, devenu empereur du Mexique le 10 juillet 1863 ; fusillé le 19 juin 1867.

Maximin, empereur romain de 235 à 238.

Mayence, ville forte d'Allemagne (Hesse rhénane) ; 65,701 h.

Mayenne, dép. de France, ch.-l. Laval ; 340,083 h.

Mayenne, rivière de France, affluent de la Sarthe ; cours, 120 m.

Mayenne (*duc de*), de la famille des Guises, né à Soissons ; chef de la Ligue à la mort du Balafré, il fut vaincu à Arques et à Ivry par Henri IV ((1554-1611).

Mayer, astronome allemand, célèbre par ses calculs sur les mouvements de la lune (1723-1762).

Maynard, poète fr. (1582-1646).

Mayne-Reid, romancier et voyageur irlandais (1818-1883).

Mayntz (*Charles*), jurisconsulte belge, né à Essen (Prusse), auteur de travaux sur le droit romain (1812-1882).

Mayotte, une des îles Comores ; 12,000 habitants.

Mazagran, village d'Algérie (Oran), fameux par le siège que soutinrent, en 1840, 123 Français contre 12,000 Arabes.

Mazandéran, prov. de la Perse septentrionale ; 300,000 h. ; cap. Sari.

Mazaniello. V. *Masaniello.*

* **Mazarin,** cardinal, ministre pendant la minorité de Louis XIV ; termina la guerre de Trente ans par le traité de Westphalie (1648) ; lutta contre la Fronde et signa le glorieux traité des Pyrénées avec l'Espagne (1602-1661).

Mazeppa, hetman ou chef des Cosaques de l'Ukraine (1630-1709).

Mazois, architecte et archéologue français, né à Lorient (1783-1826).

Mazzini (*Giuseppe*), patriote italien, né à Gênes. Fondateur d'une société secrète (*la jeune Italie*), il ne cessa de conspirer, soit en Italie, soit en Suisse, soit en Angleterre. En 1848, il fit partie du triumvirat romain (1808-1872).

McDonell (*Alexander*), né en 1762, premier évêque suffragant de la métropole de Québec et évêque de Kingston (1826) ; fondateur du collège de Kingston (1837) ; mort en 1840.

McDonough (*Thomas*), commodore américain qui anéantit, sur le lac Champlain, la flotte anglaise commandée par Downie, en 1814.

McEachern (*Bernard Angus*), né en 1759 ; premier évêque de Char-

lottetown (île du Prince-Edouard) en 1829 ; m. en 1835.

* **McGee** (*Thomas D'Arcy*), né en Irlande en 1825 ; joua un rôle saillant dans les troubles de son pays ; vint au Canada en 1857 ; fut membre du parlement canadien, président du conseil exécutif, en 1862, et ministre de l'agriculture (1864-67). Ecrivain, poète et orateur très distingué ; assassiné à Ottawa le 7 avril 1868.

McGill (*James*), né en Ecosse en 1744 ; s'établit au Canada où il fut député de l'assemblée législative du Bas-Canada, et membre du conseil exécutif (1793) ; fondateur, par testament, de l'université McGill, à Montréal (1835) ; mort en 1813.

McGillivray canton de la prov. d'Ontario (Middlesex) ; 3,507 h.

McIntosh (*sir James*), membre du parlement anglais, s'opposa victorieusement au projet de l'union politique des deux Canadas, en 1822.

McIntyre (*Mgr Peter*), 3e évêque de Charlottetown, Ile du Prince-Edouard, né en 1818, ordonné prêtre en 1843, sacré évêque en 1860 ; mort en 1891.

McKenzie's Corner, village et étab. N.-B. (Carleton) ; env. 400 h.

McKillop, canton de la prov. d'Ontario (Huron) ; 3,086 h.

McLelan (*A. W.*), homme d'Etat canadien, né à la Nouvelle Ecosse en 1824, fut tour à tour député de Colchester, sénateur, puis ministre fédéral en 1882 ; il était lieutenant-gouverneur de la Nouvelle-Ecosse lors de sa mort en 1890.

McLellan's Mountain, établissement de la Nouvelle-Ecosse (Pictou) ; 1,709 h.

McLeod, établissement du Territoire du N.-O. (Alberta) ; 7,203 h.

McLoughlin, île de l'océan Pacifique app. à la Colombie anglaise.

* **McNab** (*sir Allan Napier*), né en 1798 ; entra au parlement en 1829 ; président de l'assemblée législative de 1844 à 1848 ; chef de l'administration avec Morin en 1854, et avec Taché en 1855 ; chef du pacte de famille du Haut-Canada ; m. en 1862.

McNab, canton de la province d'Ontario (Renfrew) ; 3,514 habitants.

McNider (*l'Assomption de*), paroisse et village de la province de Québec (Rimouski) ; 1,881 h.

Meadow Lea, établissement du Manitoba, dans le district de Lisgar.

Menford, ville de la prov. d'Ontario (Grey) ; 1,999 h.

Ménko, v. forte du Japon : 300,000 habitants.

Mealy, montagnes du Labrador, entre le cap Charles et la baie Sandwich.

Méandre, fleuve de l'anc. Asie Mineure, célèbre par les sinuosités de son cours et le grand nombre de cygnes qui y vivaient.

Meaux, ville de France (Seine-et-Marne) ; 12,292 h.

Mécène, favori d'Auguste, protecteur des lettres ; m. l'an 9 de J.-C.

Méchain, astronome français (1744-1805).

Méchins (*les*) ou **Dalibaire,** paroisse de la prov. de Québec (Rimouski) ; 425 h.

Mecklembourg - Schwerin (*grand-duché de*), Etat d'Allemagne ; cap. Schwerin ; 575,140 h.

Mecklembourg - Strelitz (*grand duché de*), Etat de l'Allemagne ; 98,400 h.

Mecque (*la*), ville d'Arabie, patrie de Mahomet ; 50,000 h. C'est une ville sainte pour les musulmans, et chacun d'eux est tenu d'y aller en pèlerinage au moins une fois en sa vie.

Médard (*saint*), évêque de Noyon (457-545).

Médéa, v. forte de l'Algérie ; 14,300 habitants.

Médée, célèbre magicienne, épouse de Jason, puis d'Egée, selon la Fable.

Medford, village de la Nouv.-Ecosse, sur le bassin des Mines ; env. 1,000 h.

Medicine Hat, fort du Nord-Ouest canadien (district d'Assiniboia), sur le chemin de fer du Pacifique ; 1,316 h.

Médicis, illustre famille dont plusieurs membres régnèrent sur Florence ; les plus célèbres sont : COSME DE MÉDICIS (1389-1464) ; LAURENT DE MÉDICIS, dit le MAGNIFIQUE, protecteur de Michel-Ange (1448-1492) ; et LAURENT II, père de Catherine de Médicis, m. en 1519 ; ALEXANDRE, Ier duc de Florence (1532) ; COSME Ier, 1er grand-duc de Toscane (1569).

Médicis (*Jean de*). V. *Léon X.*

Médicis (*Jules de*). V. *Clément VII.*

Médicis (*Catherine de*), reine de France. V. *Catherine.*

Médicis (*Marie de*). V. *Marie*.

Médie, anc. contrée d'Asie, cap. Ecbatane ; réunie par Cyrus au royaume de Perse (560 av. J.-C.).

Médine, ville d'Arabie ; 18,000 h. ; ville sainte pour les musulmans ; tombeau de Mahomet, qui y mourut en 632.

Médiques (*guerres*), entre les Grecs et les Perses (504-449 av. J.-C.).

Méditerranée, mer située entre l'Europe au N., l'Asie à l'E. et l'Afrique au S. Elle communique avec l'Atlantique par le détroit de Gibraltar.

Médoc, anc. pays du midi de la France, enclavé aujourd'hui dans le départ. de la Gironde ; vins très estimés.

Medonte, canton de la province d'Ontario (Simcoe) ; 4,514 h.

Medora, établissement du Manitoba (Selkirk) ; 794 h.

Méduse, une des trois Gorgones. Ayant offensé Minerve, la déesse irritée changea ses cheveux en affreux serpents, et donna à sa figure la terrible propriété de transformer en pierre tous ceux qu'elle regardait.

Mégalopolis, v. d'Arcadie, qui fut pendant quelque temps la rivale de Lacédémone ; patrie de Polybe.

Mégantic, comté de la prov. de Québec (distr. d'Arthabaska), dans l'intérieur des terres, au sud du St-Laurent ; ch.-l. Inverness ; 22,233 habitants.

Mégantic (*Lac*), V. *Lac Mégantic*.

Mégantic, lac de la prov. de Québec, situé à 40 milles au sud-est de Sherbrooke, long de 16 milles, large de 2 milles en moyenne, donne naissance à la rivière Chaudière.

Mégare, ville de l'ancienne Grèce, sur l'isthme de Corinthe.

Mégère, une des trois Furies (*Myth.*).

Méhémet-Ali, vice-roi d'Egypte. En 1811, il massacra les mameluks, au Caire. Dans ses deux guerres contre la Porte (1832 et 1839), il eut pour lieutenant son fils Ibrahim. Il réforma tout en Egypte : l'agriculture, l'industrie, l'armée. Le sultan le reconnut comme pacha héréditaire (1769-1849).

Méhémet-Ali, général ottoman, né en Prusse, mort assassiné (1827-1878).

Méhul, célèbre compositeur fr., né à Givet, auteur de l'opéra de *Joseph* et de la musique du *Chant du départ* (1763-1817).

Meigs (*fort*), élevé sur la rivière des Miamis ; Prescott y assiégea Harrison en 1813.

Meilleraie (*duc de La*), maréchal de France (1602-1664).

* **Meilleur** (*Jean-Baptiste*), né en 1796 ; reçu médecin en 1825, député à l'assemblée législative (1834-38) ; fut le 1er surintendant de l'éducation du Bas-Canada (1845-56), et travailla activement et efficacement à organiser ce département ; auteur de plusieurs ouvrages d'éducation ; l'un des fondateurs du collège de L'Assomption ; mort en 1878.

Mein, rivière d'Allemagne, affluent du Rhin ; cours, 300 m.

Meiningen (*duché de Saxe*), Etat d'Allemagne ; 214,697 h. ; cap. Meiningen.

Meissas (*Achille de*), géographe fr., né à Gap (1709-1874).

Meissonier, peintre fr., né à Lyon en 1811 ; mort à Paris en 1891.

Méla (*Pomponius*), géographe latin du Ier siècle.

Mélanchthon, un des chefs de la réforme en Allemagne (1497-1560).

Melancthon, canton de la province d'Ontario (Grey) ; 3,822 h.

Mélanésie, c'est-à-dire *îles des Noirs*, division de l'Océanie, comprenant l'Australie, la Tasmanie, la Papouasie, les Nouvelles-Hébrides et la Nouvelle-Calédonie.

Mélanie (*sainte*) d'une naissance illustre, embrassa la vie monastique ; morte en 439 ; fête le 31 décembre.

Mélas (*baron de*), général autrichien, vaincu à Marengo (1730-1807).

Melbourne (*lord*), homme d'Etat anglais (1779-1848).

Melbourne, ville d'Australie, cap. de la colonie anglaise de Victoria ; 322,700 h.

Melbourne, village de la prov. de Québec (Richmond) ; 289 h.

Melchisédech, roi de Salem, prêtre du Très-Haut et contemporain d'Abraham (1900 av. J.-C.).

Melchthal (*Arnold de*), un des trois libérateurs de la Suisse (1307).

Méléagre, roi de Calydon, un des Argonautes.

Melford, établissement de la N.-E. (Guysborough) ; 1,546 h.

Mélingue, acteur et sculpteur fr., né à Caen (1812-1875).

Melloni, physicien italien, né à Parme (1798-1854).

Melocheville, village de la province de Québec (Beauharnois) ; env. 400 h.

Melpomène, une des neuf Muses, celle de la tragédie.

Melsens, météorologiste belge, né à Louvain (1814-1886).

Melun, ville de France, ch.-l. du dép. de Seine-et-Marne ; 12,564 h.

Melvern Square, village de la N.-E. (Annapolis) ; env. 500 h.

Membré (*Zénobe*), récollet, vint au Canada en 1675 ; accompagna Tonti chez les Illinois (1679) et La Salle dans son exploration du Mississipi, dont il a laissé une relation ; périt au Texas vers 1688.

Memel, ville et port d'Allemagne (Prusse), sur la Baltique ; 24,000 habitants.

Memnon, personnage fameux des légendes de l'antiquité, était fils de Tithon et de l'Aurore.

Memnon, général de Darius Codoman ; m. en 333 av. J.-C.

Memphis, ville de l'ancienne Egypte ; jadis 700,000 h. Près de là se trouvaient les pyramides.

Memphis, ville des Etats-Unis (Tennessee) ; 64,495 h.

Memphrémagog, lac de la prov. de Québec, situé sur la frontière du sud-est, entre les comtés de Brome, Stanstead et Sherbrooke ; long de 30 milles, large de 1 à 4 milles, couvert d'îles boisées, entouré de sites pittoresques bien connus des touristes.

Memramcook, village du N.-Brunswick (Westmoreland) ; env. 1,300 habitants.

Ménage (*Gilles*), littérateur et érudit français (1613-1692).

Ménandre, célèbr poète comique grec (342-290 av. J.-C.).

Ménard (*René*), jésuite, arrivé au Canada en 1640, fut pendant 20 ans missionnaire chez les Iroquois et les Algonquins ; périt en visitant les Hurons réfugiés dans le Wisconsin (1661).

Mende, ville de France, ch.-l. du dép. de la Lozère ; 8,033 h.

* **Mendelssohn - Bartholdy,** célèbre compositeur allemand, né à Hambourg ; ses œuvres les plus belles appartiennent à la symphonie, à l'oratorio, à la musique d'église. Ses ouvertures : *le Songe d'une nuit d'été, la Grotte de Fingal,* etc., sont remarquables (1809-1847).

Ménélas, roi de Sparte, frère d'Agamemnon et mari d'Hélène.

Menenius Agrippa, consul romain (503 av. J.-C.).

Ménestrier, savant jésuite fr. (1631-1705).

Menier (*E. J.*), industriel et économiste fr. (1826-1881).

Menin, ville forte de Belgique (Flandre occidentale) ; 12,515 h.

Ménippe, philosophe cynique de la Grèce.

Menneval (*Robineau de*), fils du baron de Bécancour, gouverneur de l'Acadie (1687) ; remit Port Royal à l'amiral anglais Phipps, après une capitulation honorable (1690).

Mennonites, secte anabaptiste, qui ne donne le baptême qu'aux adultes, rejette toute autorité en matière de croyance, et pratique la communauté de biens. On trouve des Mennonites en Hollande, en Prusse, en Russie, et aux Etats-Unis. En 1881, le Canada en comptait 21,234, répandus dans les provinces d'Ontario et de Manitoba.

Menou (*Charles de*). V. *Aulnay.*

Menschikoff, ministre de Pierre le Grand et de Catherine 1ère ; mourut disgracié en Sibérie (1674-1729).

Mentana, village d'Italie, où un engagement eut lieu en 1868 entre les troupes françaises et les garibaldiens, qui voulaient s'emparer de Rome.

Mentor, ami d'Ulysse, qui lui confia l'éducation de Télémaque.

Méotide (*Palus*), ancien nom de la mer d'Azov.

Méquinez, ville du Maroc ; 25,000 habitants.

Mercadante, compositeur italien (1796-1870).

Mercer, colonel anglais qui commandait au fort Chouaguen en 1756 ; fut tué pendant le siège.

Mercier (*F.-X.-Romuald*), prêtre canadien, né en 1805 ; fondateur du couvent du Sacré-Cœur, à Saint-Vincent de Paul (1842), transféré ensuite au Saut-au-Récollet ; m. en 1849.

Mercier, littérateur français, auteur du *Tableau de Paris* (1740-1814).

Mercœur (*duc de*), chef de la Ligue après la mort des Guises (1557-1602).

Mercure, fils de Jupiter, messager des dieux, et lui-même dieu de l'éloquence, du commerce et des voleurs.

Mercury (*le*), journal anglais fondé à Québec, en 1805, pour combattre l'élément canadien.

Merigomish, port de mer de la Nouv.-Ecosse (Pictou) ; 772 h.

Merle, auteur dramatique français (1785-1852).

Merle d'Aubigné, théologien et littérateur suisse, auteur d'une *Histoire de la Réformation* (1794-1872).

Mérimée (*Prosper*), romancier fr., né à Paris, auteur de *Colomba* (1803-1870).

Merlin de Douai, célèbre jurisconsulte français (1754-1838).

Merlin de Thionville, conventionnel (1762-1833).

Mermillod (*cardinal Gaspard*), prélat suisse, évêque de Genève (1824-1892).

Mérope, épouse de Cresphonte, roi de Messénie.

Mérovée, roi de France de 448 à 458, donna son nom aux rois de la première race. Il contribua à la défaite d'Attila dans les plaines de Châlons.

Merrickville, village de la prov. d'Ontario (Grenville) : 850 h.

Merritton, village de la prov. d'Ontario (Lincoln) ; 1,813 h.

Mersea, canton de la province d'Ontario (Essex) ; 3,788 h.

Merveilles du monde (*les sept*), les sept ouvrages de sculpture et d'architecture les plus extraordinaires de l'antiquité : les jardins suspendus de Babylone ; les pyramides d'Egypte ; le Jupiter Olympien ; le Mausolée ; le phare d'Alexandrie ; le Colosse de Rhodes et le Temple de Diane à Ephèse.

Méry (*Joseph*), poète et romancier français (1798-1866).

Meschacébé, nom donné par les Natchez au Mississipi.

Mésie, contrée de l'Europe ancienne, a formé la Serbie et la Bulgarie.

Mesmer, médecin allemand, inventeur de la théorie du magnétisme animal, connue sous le nom de *mesmérisme* (1734-1815).

Mésopotamie, contrée de l'Asie ancienne.

Mesplet (*Jos.-Fleury*), établit la première imprimerie à Montréal avec C. Berger (1776).

Messaline, épouse de l'empereur Claude, fameuse par ses débauches ; fut tuée l'an 48.

Messein (*Charles-François Bailly de*), évêque coadjuteur de Mgr Hubert (1788) ; m. en 1794, avant d'avoir pu occuper le siège épiscopal.

Messène, ville du Péloponèse, cap. de la Messénie.

Messénie, anc. contrée du Péloponèse.

Messine, ville et port de la Sicile, sur le phare ou détroit de son nom ; 126,497 h.

Messine (*détroit ou phare de*), entre l'Italie et la Sicile.

Mézy (*Augustin de Saffray de*), septième gouverneur de la Nouv.-France (1663-1665) ; choisi par Mgr de Laval, avec la permission du roi ; il se mit en lutte avec toutes les autorités de la colonie, avec l'évêque et avec M. de Maisonneuve, gouverneur de Montréal, qu'il remplaça par un autre. Rappelé par le roi, il mourut avant l'arrivée de son successeur, repentant et réconcilié avec l'Eglise. Durant son administration, le conseil souverain fut créé, les cours de justice furent établies et le séminaire de Québec fondé.

Métabéroutin, nom que les sauvages donnaient à l'endroit où est aujourd'hui la ville des Trois-Rivières.

Métabetchouan (*St-Louis de*) paroisse de la prov. de Québec (Chicoutimi) ; 1,155 h.

Metaghan River, établissement de la Nouv.-Ecosse (Digby) ; env. 250 h.

Métapédia. V. *Matapédiac.*

Métastase, célèbre poète italien (1698-1782).

Metcalfe (*baron Charles Theophilus*), seizième gouverneur anglais du Canada (1843-1845) ; mort en 1846 ; il se montra énergique et dévoué aux intérêts des Canadiens. Pendant son administration le siège du gouvernement fut transporté à Montréal, les exilés politiques furent rappelés ; mais son obstination lui créa bien des difficultés, car il viola les principes du gouvernement constitutionnel tel qu'établi en 1841, et laissa le pays en proie aux divisions politiques.

Metcalfe, canton de la province d'Ontario (Middlesex) ; 1,699 h.

Metellus, consul romain (251 av. Jésus-Christ).

Metellus, dit **le Macédonique,** préteur et consul romain ; conquit la Macédoine (148 av. J.C.).

Metellus, dit **le Numidique,** consul romain ; vainquit Jugurtha en 109 av. J.-C.

Metellus Scipion, petit-fils de Scipion Nasica, soutint la cause de Pompée ; battu, il se tua l'an 46 av. Jésus-Christ.

Méthodistes, secte protestante fondée à Oxford (Angleterre), en 1720, par Wesley.

Métis, nom de deux rivières de la prov. de Québec, affluents de la rive sud du fleuve St-Laurent.

Métis, lac de la prov. de Québec, situé dans le comté de Rimouski ; longueur, 5 milles, largeur moyenne, 2 milles.

Métius, savant hollandais, qui passe pour avoir inventé le télescope en 1609.

Metternich (*le prince de*), célèbre homme d'Etat autrichien ; devint l'arbitre de l'Europe après la mort de Napoléon Ier (1773-1859).

Mettray, village de France (Indre-et-Loire), colonie agricole de jeunes détenus.

Metz, ville de l'Alsace-Lorraine, ch.-l. du dép. de la Moselle ; 54,800 h.;

ville forte de 1re classe ; cédée à l'Allemagne en 1871.

Metsu, célèbre peintre hollandais (1615-1658).

Meudon, bourg de France (Seine-et-Oise), célèbre par son château, incendié par les Prussiens en 1871 ; 7,621 habitants.

Meulles (*de*), quatrième intendant de la Nouv.-France (1682). V. *De Meulles.*

Meung (*Jean de*), dit **Clopinel,** poète fr. du XIIIe siècle, continuateur du *Roman de la Rose,* commencé par Guillaume de Lorris ; m. vers 1318.

Meuron (*régiment de*), envoyé au Canada pendant la guerre de 1812, était presque entièrement composé de Français et de Suisses.

Meurthe, anc. dép. de France ; cédé en partie à l'Allemagne en 1871.

Meurthe-et-Moselle, dép. de France, ch.-l. Nancy ; 431,693 h.

Meuse, fleuve qui prend sa source en France et se jette dans la mer du Nord ; cours, 550 m.

Meuse, dép. de France, ch.-l. Bar-le-Duc ; 291,971 h.

Mexico, cap. du Mexique ; fondée par les Aztèques vers 1325 ; 350,000 habitants.

Mexique, république de l'Amérique du Nord ; 11,450,000 d'h. ; cap. Mexico.

Mexique (*golfe du*), golfe de l'océan Atlantique, entre les Etats-Unis, le Mexique et Cuba.

Mexique (*Nouveau-*), un des Etats de l'Union américaine, cédé par le Mexique en 1848 ; 153,593 h. ; cap. Santa-Fé.

* **Meyerbeer,** illustre compositeur, né à Berlin, mort à Paris (1794-1864). Il est, avec Rossini, le premier compositeur de notre temps. Ses œuvres réunissent à la plus suave mélodie les plus puissants effets. On lui doit de magnifiques opéras : *Robert le Diable,* les *Huguenots,* le *Prophète,* l'*Etoile du Nord,* le *Pardon de Ploërmel,* l'*Africaine,* etc.

Mézeray, célèbre historien fr. (1610-1683).

Mézières, ville de France, ch.-l. du dép. des Ardennes ; 6,674 h.

Mezzofanti (*cardinal*), philologue italien, célèbre par sa prodigieuse mémoire, né à Bologne (1771-1848).

Miamis, tribu sauvage de la Nouvelle-France ; habitaient à l'extrémité méridionale du lac Michigan ; ennemis des Iroquois, ils se joignirent à la conspiration de Pontiac (1764).

Miamis (*fort des*), bâti par de La Salle sur les terres des Illinois (1679), afin de relier le Canada au Mississipi et de maintenir les nations de l'Ouest dans l'alliance française.

Michallon, sculpteur fr. (1751-1799).

Michaud, littérateur fr., auteur de l'*Histoire des Croisades* et l'un des fondateurs de la *Biographie universelle* qui porte son nom (1767-1839).

Michée, nom de deux prophètes juifs au IXe et au VIIIe siècle av. Jésus-Christ.

Michel (*Francisque*), archéologue fr., né à Paris (1809-1887).

Michel (*sir John*), administrateur du gouvernement du Canada pendant l'absence de lord Monck (1865-66).

Michel (*saint*), archange, chef des milices célestes.

Michel (*ordre de Saint-*), ordre militaire institué par Louis XI en 1469, aboli en 1830.

Michel Ier, empereur grec de 811 à 813 ; mort en 846.

Michel II, le Bègue, empereur grec de 820 à 829.

Michel III, l'Ivrogne, empereur grec de 842 à 867.

Michel IV, le Paphlagonien, empereur grec de 1034 à 1041.

Michel V, dit **Calaphate,** empereur grec de 1041 à 1042.

Michel VI, dit **Stratiotique,** empereur grec de 1056 à 1057.

Michel VII, empereur grec de 1071 à 1078.

Michel VIII, Paléologue, empereur de Constantinople, chef de la dynastie des Paléologues ; régna de 1260 à 1282.

Michel-Ange (*Buonarotti*), illustre peintre, sculpteur et architecte italien. On lui doit la *Coupole de Saint-Pierre de Rome* (1474-1564).

* **Michelet** (*Jules*) illustre historien fr., né à Paris. Ses opinions libérales firent deux fois suspendre ses cours du Collège de France. Dans son *Histoire de France* et son *Histoire de la Révolution,* il est parvenu à réaliser une véritable résurrection de la vie nationale française (1798-1874).

Michigan, grand lac des Etats-Unis ; 320 milles de long par 100 m de large.

IMAGE EVALUATION
TEST TARGET (MT-3)

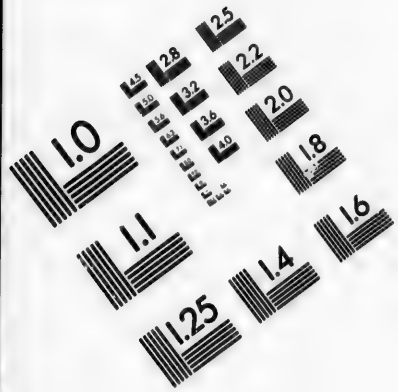

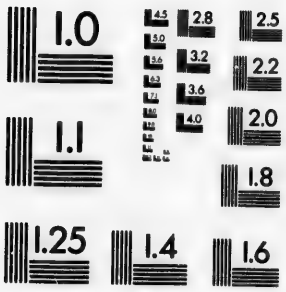

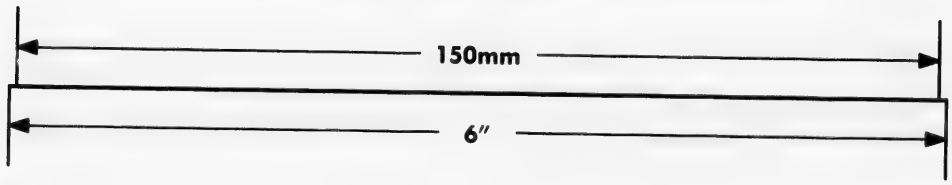

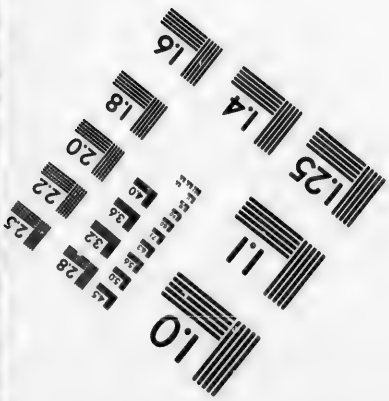

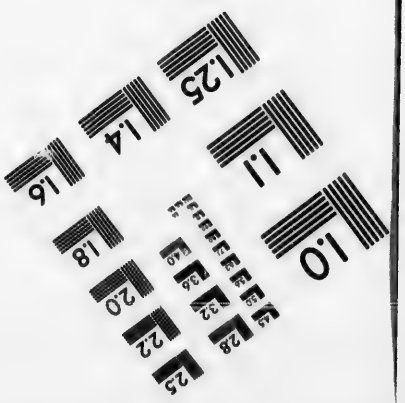

APPLIED IMAGE, Inc
1653 East Main Street
Rochester, NY 14609 USA
Phone: 716/482-0300
Fax: 716/288-5989

© 1993, Applied Image, Inc., All Rights Reserved

Michigan, un des Etats de l'Union américaine ; 2,100,000 h. ; cap. Lansing.

Michillimakinac (*fort*), situé sur une île entre le lac Huron et le lac Michigan ; le P. Marquette y fonda la mission de St-Ignace en 1671 ; ce lieu devint plus tard un poste de traite important et prit le nom de *Mackinac*.

Michol, fille de Saül, épouse de David.

Michon (*l'abbé*), prédicateur, romancier et graphologue fr. (1806-1881).

Micipsa, fils de Masinissa, roi de Numidie de 148 à 119 av. J.-C.

Micmacs ou **Souriquois,** rameau de la grande nation des Abénaquis, habitaient les côtes de l'Acadie et la Gaspésie et sont aujourd'hui presque entièrement disparus ; ils se montrèrent toujours les amis des Français.

Micronésie, partie de l'Océanie.

Midas, roi de Phrygie. Selon la Fable, il obtint de Bacchus la faculté de changer en or tout ce qu'il touchait. Apollon lui donna des oreilles d'âne, parce qu'il avait décidé contre lui dans son débat avec Pan.

Middelbourg, ville de Hollande, ch.-l. de la prov. de Zélande ; 16,100 habitants.

Middleboro, village de la Nouvelle-Ecosse (Cumberland) ; environ 500 habitants.

Middle Musquodobolt, village de la Nouv.-Ecosse (Halifax) ; env. 750 habitants.

Middle River, établissement de la N.-E. (Victoria) ; 898 h.

Middle River, établissement de la N.-E. (Pictou) ; 801 h.

Middlesex, comté de la prov. d'Ont., dans l'intérieur ; ch.-l. London ; 103,039 h.

Middlesex, comté de l'Angleterre, où se trouve en partie la ville de Londres ; 2,021,000 h.

Middle Simonds, village du Nouv.-Brunswick (Carleton) ; env. 750 habitants.

Middleton, canton de la prov. d'Ontario (Norfolk) ; 3,457 h.

Midi (*canal du*). V. *Languedoc*.

Midland, village de la prov. d'Ontario (Simcoe) ; 2,088 h.

Midland Railway, ligne de chemin de fer de Port Hope à Lindsay et Peterborough, Ont.

Mieczislas, nom de deux rois de Pologne (XIe et XIe siècle).

Miéris, nom de plusieurs peintres hollandais du XVIIe et du XVIIIe siècle.

Mignard (*Nicolas*), peintre fr. (1608-1668).

Mignard (*Pierre*,) frère du précédent, peintre célèbre (1610-1695).

Mignault (*Pierre-Marie*), prêtre canadien, fondateur du collège de Chambly (1828).

Migne (*l'abbé*), théologien français, né à Saint-Flour, éditeur d'un grand nombre d'ouvrages de théologie, tels que la *Patrologie latine* et les *Orateurs sacrés* (1800-1875).

Mignet (*Fr.-Aug.-Marie*), historien français, né à Aix, remarquable par la sûreté de son érudition et de son jugement (1796-1884).

Miguel (*San-*), île des Açores ; 80,000 habitants.

Milan, une des villes les plus belles et les plus riches de l'Italie ; 321,839 habitants.

Milanais (*le*), ancien duché du N. de l'Italie, démembré au XVIIIe siècle.

Mile End, village de la province de Québec (Hochelaga) ; 3,537 h.

Milet, anc. ville de l'Asie Mineure.

Milford, village de la province d'Ont. (Prince Edward) ; env. 550 h.

Milford, village du N.-Brunswick (St-John) ; env. 1,000 h.

Millaud (*Albert*), journaliste et auteur dramatique fr. (1836-1892).

Millbank, village de la prov. d'Ont. (Perth) ; env. 650 h.

Millbrook, village de la prov. d'Ont. (Durham) ; 971 h.

Milledgeville, village du Nouveau-Brunswick (St-John) ; environ 350 habitants.

Mille-Iles, lac formé par un élargissement du fleuve St-Laurent, à sa sortie du lac Ontario ; longueur environ 40 milles, largeur moyenne, 10 milles.

Mille-Iles, groupe d'îles de la prov. d'Ontario, situées dans le St-Laurent, au pied du lac Ontario ; s'étendent sur une longueur de plusieurs milles et forment le plus joli paysage qui se puisse imaginer.

Mille-Roches ou **Moulinette,** village de la province d'Ontario (Stormont), sur le canal de Cornwall ; env. 400 h.

Millésimo, bourg du royaume d'Italie, célèbre par une victoire de Bonaparte sur les Autrichiens en 1796.

Millet (*Aimé*), sculpteur français, né à Paris (1819-1891).

Millet (*Jean-François*), peintre de paysages fr., né à Gréville (1814-1875).

Mille-Vaches (*St-Paul des*), paroisse et village de la province de Québec (Saguenay) ; 1,105 h.

Millevoye, poète élégiaque fr., (1782-1816).

Millot (*l'abbé*), historien fr. (1726-1785).

Millstream, établissement du Nouveau-Brunswick (King's) ; env. 450 habitants.

Milltown, ville du Nouveau-Brunswick (Charlotte) ; environ 2,146 habitants.

Mill Village, établissement de la N.-E. (Queen's) ; 773 h.

Millville, établissement du N.-Brunswick (York) ; env. 350 h.

Milnes (*sir Robert Shore*), lieut.-gouverneur du Bas-Canada (1799-1805). Durant son administration, le gouvernement anglais prit possession des biens des jésuites, malgré les réclamations de la chambre (1800).

Milo, île de l'Archipel, une des Cyclades.

Milon, de Crotone, célèbre athlète grec ; m. vers 540 av. J.-C.

Milon, tribun romain, accusé du meurtre de Clodius et défendu par Cicéron ; m. en 48 av. J.-C.

Miltiade, général athénien, vainqueur à Marathon (490 av. J.-C.).

* **Milton,** célèbre poète anglais, auteur du *Paradis perdu* (1608-1674).

Milton, établissement de la N.-Ecosse (Yarmouth) ; 793 h.

Milton, village de la Nouv.-Ecosse (Queen's) ; 984 habitants.

Milton. Voir *Ste-Cécile de Milton.*

Milton, ville de la prov. d'Ontario, ch.-lieu du comté d'Halton ; 1,450 habitants.

Milverton, village de la prov. d'Ontario (Perth) ; 603 h.

Milwaukee, v. des Etats-Unis d'Amérique (Wisconsin) ; 204,468 habitants.

Mina, chef de partisans espagnols qui lutta contre Napoléon Ier, puis contre Ferdinand VII (1784-1835).

Mincio, riv. d'Italie, affluent du Pô ; cours, env. 50 m.

Mindanao, île de l'archipel des Philippines ; 1,000,000 d'h.

Minden, canton de la province d'Ontario (Victoria) ; 1,182 h.

Minden, v. d'Allemagne (Westphalie) ; 17,900 h.

Minerve ou **Pallas,** fille de Jupiter, déesse de la sagesse, des arts et de la guerre. Elle sortit tout armée du cerveau de Jupiter.

Mines (*baie des*), en anglais **Minas Bay,** bras droit de la baie de Fundy, pénètre à 60 milles à l'intérieur et se termine dans la baie de Chignectou.

Mines (*bassin des*), en Acadie ; théâtre de la défaite du col. Noble par Coulon de Villiers et le chevalier de La Corne (1747), et de l'expulsion des malheureux Acadiens (1755).

Mingan, village de la prov. de Québec (Saguenay) ; 500 h.

Mingrélie, province de la Russie d'Asie ; 240,000 h.

Minho, fleuve d'Espagne et de Portugal, tributaire de l'Atlantique, cours, 150 m.

Miniota, établissement du Man. (Marquette) ; 1,068 h.

Minneapolis, ville des Etats-Unis d'Amérique (Minnesota) ; 164,-738 habitants.

Minnedosa, ville du Man. (Marquette) ; 614 h.

Minnesota, un des Etats de l'Union américaine ; 1,301,826 h. ; cap. St-Paul.

Minorque, une des îles Baléares ; 45,000 habitants.

Minos, roi de Crète, sage législateur, un des trois juges des enfers (1500 av. J.-C.).

Minotaure, monstre moitié homme et moitié taureau, tué par Thésée (*Myth.*).

Minsk, v. de la Russie d'Europe ; ch.-l. du gouvernement de ce nom ; 54,500 habitants.

Minto, canton de la prov. d'Ont. (Wellington) ; 3,639 h.

Minturnes, anc. ville du Latium.

Minudie, établissement de la Nouv.-Ecosse (Cumberland) ; env. 450 habitants.

Miquelon, îles de l'Amérique du Nord, dans le golfe St-Laurent, au S. de Terre-Neuve ; appartiennent à la France ; 2,500 h.

Mira Bay, village et port du Cap-Breton ; env. 800 h.

* **Mirabeau** (*Victor Riquetti, marquis de*), économiste fr., né à Pertuis (Provence) père du comte de Mirabeau (1716-1789).—Son fils, le comte de MIRABEAU, l'orateur le plus éminent de la Révolution française, né au château de Bignon (Loiret). Très durement traité par son père et enfermé plusieurs années, il parvint à s'enfuir à l'étranger, fut arrêté en Hollande et incarcéré à Vincennes, où il resta de 1777 à 1781. En 1789, repoussé par l'ordre de la noblesse, il fut envoyé aux états généraux comme député du tiers, contribua par son savoir et son éloquence aux victoires de la Constituante et mourut au moment où on l'accusait d'avoir pactisé avec la cour (1749-1791).

Miraflores, homme politique et publiciste espagnol (1792-1872).

Miramichi, baie du Nouveau-Brunswick, au sud de la baie des Chaleurs.

Miramichi, une des principales rivières du Nouv.-Brunswick ; se jette dans la baie du même nom après un cours de 220 milles ; elle prend sa source près du lac Nipisiquit.

Miramichi. V. *New-Castle.*

Mirandole (*Pic de La*). V. *Pic.*

Mirbel, botaniste fr. (1775-1854).

Mirecourt (*Eugène de*), pseudonyme de Eugène Jacquot, littérateur fr., né à Mirecourt (1812-1880).

Miroménil, magistrat fr., garde des sceaux ; m. en 1780.

Mirzapour, ville de l'Inde anglaise (Bengale) ; 80,000 h.

Miscou, île du golfe St-Laurent, à l'entrée de la baie des Chaleurs, possède un bon port.

Misène (*cap*), promontoire d'Italie, près de Pouzzoles.

Mission, établissement de la Colombie anglaise (New Westminster) ; 508 habitants ; un congrès eucharistique des sauvages y fut tenu en 1892.

Missisquoi, baie de la prov. de Québec, formée par le lac Champlain.

Missisquoi, comté de la prov. de Québec (distr. de Bedford), sur la frontière de l'Etat de Vermont ; ch.-l. Bedford ; 18,549 h.

Mississagua, canton de la prov. d'Ont. (Algoma) ; 789 h.

Mississipi, fleuve des Etats-Unis ; se jette dans le golfe du Mexique après un cours de 2,616 milles.

Mississipi, un des Etats de l'Union américaine ; 1,289,600 h. ; cap. Jackson.

Mississipi, rivière d'Ontario, prend sa source dans le lac du même nom et se jette dans l'Ottawa après un cours de 100 milles.

Mississipi (*le*), ou Meschacébé, le Père des eaux, ou la Grande rivière, prend sa source au lac La Biche et traverse les Etats-Unis du nord au sud ; reconnu par de Soto en 1541 ; approché par Nicolet en 1634, et exploré par Jolliet et le P. Marquette en 1673 ; La Salle le descendit jusqu'à son embouchure en 1682.

Missolonghi, ville de la Grèce, célèbre par la défense héroïque qu'elle opposa aux Turcs en 1822 et en 1826 ; 6,500 h.

Missouri, riv. des Etats-Unis, se jette dans le Mississipi ; cours, 2,500 milles.

Missouri, un des Etats-Unis de l'Amérique du Nord ; 2,679,184 h. ; cap. Jefferson.

Mistassini, grand lac du territoire du Nord-Ouest, situé près des hauteurs qui séparent les eaux du Saguenay de celles qui coulent dans la baie d'Hudson.

Mitau, ville de Russie, ch.-l. de la Courlande ; 29,700 h.

Mitchell, ville de la prov. d'Ontario (Perth) ; 2,101 h.

Mithras, dieu des anciens Perses, sous le nom duquel on adorait le feu.

Mithridate, roi des Parthes de 164 à 139 av. J.-C.

Mithridate, dit **le Grand,** roi de Pont et ennemi implacable des Romains (123 à 63 av. J.-C.).

Mitidjah, plaine fertile de l'Algérie.

Mitylène, anc. capitale de l'île de Lesbos.

Mnémosyne, mère des neuf Muses, déesse de la mémoire.

Moab, fils de Loth et père des Moabites.

Moabites, peuple arabe au S.-E. de la Palestine.

Moawiah, premier calife ommiade ; m. en 680.

Mobile, ville des Etats-Unis (Alabama) ; 31,076 h.

Mobile (*baie de*), dans le golfe du Mexique ; victoire navale remportée par l'amiral Ferragut sur les sudistes le 5 août 1864.

Mobiles, nation sauvage qui habitait le sud de la Nouv.-France depuis la rivière Tennessee jusqu'au golfe du Mexique.

Modène, ville d'Italie, capitale de l'ancien duché de ce nom ; 58,058 habitants.

Modène (*duché de*), annexé au royaume d'Italie depuis 1859.

Moeris, roi d'Egypte de 1740 à 1724 av. J.-C. ; fit creuser un lac destiné à régler les inondations du Nil.

Mogador, ville du Maroc ; 18,000 habitants.

Mohammed, même nom que *Mahomet.*

Mohammed-al-Mahdi, 3e calife abbasside, de 775 à 785.

Mohawk ou **Mount Pleasant,** village de la prov. d'Ontario (Brant) ; env. 450 h.

Mohicans, tribu indienne des Etats-Unis (Connecticut), appartenant à la famille des Algonquins.

Mohilev, ville de Russie ; ch.-l. du gouvernement de ce nom ; 40,530 habitants.

Mohl (*Jules*), savant orientaliste fr., né à Stuttgart (1800-1876).

Moigno (*l'abbé*), physicien et mathématicien fr. (1804-1884).

Moine (*rivière du*), rivière de la prov. de Québec, prend sa source dans le lac Antiquas, dans le comté de Pontiac, et se jette dans l'Ottawa, après un cours de 120 milles.

Moira, rivière d'Ontario, se jette

dans la baie de Quinté à Belleville ; longueur, env. 30 milles.

Moïse, chef et législateur des Hébreux (1705-1585 av. J.-C.). C'est la plus grande figure de l'Ancien Testament.

Moïsie, village de la prov. de Québec (Saguenay) ; 269 h.

Moïsie, ou grande rivière des Indiens montagnais, se jette dans le St-Laurent à 18 milles est de la baie des Sept-Iles.

Moka, ville et port d'Arabie (Yémen), sur la mer Rouge ; café renommé ; 7,000 h.

Molay (*Jacques de*), dernier grand maître des templiers ; brûlé vif en 1314.

Moldavie, ancienne principauté danubienne, forme avec la Valachie le royaume actuel de Roumanie ; v. pr. *Jassy.*

Molé (*Mathieu*), magistrat français, premier président au parlement de Paris, garde des sceaux (1584-165).

Molé, célèbre acteur français, né à Paris (1734-180).

Molé (*comte*), homme d'Etat fr., né à Paris, ministre sous Louis-Philippe (1781-1855)

* **Molière** (*J.-B. Poquelin,* dit), poète français, le plus grand de tous les poètes comiques. Ses principales pièces sont : *l'Ecole des Femmes, Don Juan, le Misanthrope, Tartufe, l'Avare, le Bourgeois gentilhomme, les Femmes savantes, le Malade imaginaire, le Médecin malgré lui, les Précieuses ridicules,* etc. (1622-1673).

Molina, jésuite espagnol, fondateur du *molinisme* (1535-1601).

Molinos, théologien espagnol, dans les ouvrages duquel se révèle le germe du quiétisme (1627-1696).

Molitor, maréchal de France (1770-1849).

Mollien (*le comte*), habile financier fr. (1758-1850).

Moloch, divinité phénicienne à laquelle on sacrifiait des victimes humaines.

Moltke (*comte de*), célèbre général prussien (1800-1891).

Moluques (*îles*), archipel hollandais de la Malaisie ; 400,000 h.

Momus, dieu de la raillerie.

Monaco, petite principauté d'Europe, entre la France et l'Italie ; 12,548 h. ; cap. Monaco.

Monaghan North, canton de la prov. d'Ontario (Peterborough) ; 1,021 habitants.

Monaghan South, canton de la prov. d'Ontario (Peterborough) ; 1,093 habitants.

Monaldeschi, favori de Christine de Suède, qui le fit assassiner à Fontainebleau en 1657.

Moncey, maréchal de France (1754-1842).

* **Monck** (*Charles Stanley, vicomte*), vingtième gouverneur anglais du Canada (1861-1867), et premier gouverneur général après la confédération (1867-68). L'affaire du *Trent,* l'invasion des féniens et l'établissement de la confédération signalèrent son administration.

Monck, comté de la prov. d'Ontario, sur le lac Erié ; ch.-lieu Dunnville ; 15,315 h.

Moncontour, petite ville de France (Vienne), où le duc d'Anjou (Henri III) battit Coligny en 1569.

Moncton, canton du Nouveau-Brunswick (Westmoreland) ; 5,165 h.

Moncton, ville du Nouv.-Brunswick, agréablement située sur la rivière Petitcodiac, dans le comté de Westmoreland ; 8,763 h.

Monck, canton de la prov. d'Ont. (Simcoe) ; 854 h.

Monckton (*Robert*), lieutenant-colonel de l'armée anglaise, qui prit les forts de Gaspareaux et de Beauséjour (Acadie) en 1755 ; lieutenant-gouverneur de la Nouvelle-Ecosse (1756) ; commandait sous Amherst au siège de Louisbourg (1758), et sous Wolfe au siège de Québec où il fut blessé ; m. en 1782.

Mondelet (*Charles-Jos.-Etz.*), né en 1801, prit une part active aux troubles de 1837 et défendit les condamnés politiques ; juge de la cour du banc de la reine (1858) ; m. en 1876.

Mondelet (*Dominique*), membre du conseil spécial (1838), et juge de la cour supérieure pour les Trois-Rivières.

Mondovi, ville du royaume d'Italie ; 18,000 h. ; victoire de Bonaparte en 1796.

Monge (*Gaspard*), célèbre mathématicien français (1746-1818).

Monghir, ville de l'Indoustan anglais (Bengale), sur la rive droite du Gange ; 55,375 h.

Mongolie, vaste contrée de l'Asie centrale dépendant de l'empire chinois ; 3,000,000 d'h.

Mongols (*empire des*), ou du **Grand Mogol,** empire de l'Asie, fondé par Gengis-Khan (1206-1227), reconstitué par Tamerlan (1370-

1405) ; fondé de nouveau par Bahour, descendant de Tamerlan, en 1505 ; cap. *Delhi*.

Monime, femme grecque d'une grande beauté, devint l'épouse de Mithridate.

Monique (*sainte*), mère de saint Augustin (332-384) ; fête le 4 mai.

Monk, général anglais, rétablit Charles II sur le trône (1608-1670).

Monk (*James*), juge en chef de Montréal et administrateur de la province du Bas-Canada après la mort du duc de Richmond (1819-1820).

Monmouth (*duc de*), fils naturel de Charles II ; décapité en 1685.

Monnaie de carte, billets d'ordonnance qui remplaçaient le numéraire et qui étaient payables au bureau du trésorier après l'arrivée des vaisseaux de France, en octobre de chaque année ; les concussions de Bigot firent que cette monnaie était devenue presque sans valeur au temps de la conquête.

Monnier (*Henri*), spirituel écrivain fr., né à Paris, auteur des *Mémoires de Joseph Prudhomme* (1799-1877).

Monnier (*Marc*), littérateur et auteur dramatique fr., né à Florence (1829-1885).

Mono Mills, village de la province d'Ontario (Cardwell) ; env. 450 habitants.

Monomotapa, contrée de l'Afrique méridionale ; cap. Zimbaoé.

Monongahéla, rivière de la Pensylvanie (Etats-Unis), sur les bords de laquelle M. de Beaujeu, à la tête de 250 Canadiens et de 650 sauvages, rencontra le général anglais Braddock, dont l'armée comptait 2,200 hommes, et le mit en déroute (9 juillet 1755).

Monpou, compositeur de musique français (1804-1841).

Monroe (*James*), 5e président des Etats-Unis, de 1817 à 1825. Son nom est resté attaché à la fameuse doctrine qui repousse toute intervention européenne dans les affaires de l'Amérique (1758-1831).

Monrose, célèbre comédien fr., né à Besançon (1783-1843).

Monrovia, v. de la côte occidentale d'Afrique, cap. de la république de Libéria ; 13,000 h. Port sur l'Atlantique.

Monselet (*Charles*), littérateur et Gastronome fr., né à Nantes (1825-1888).

Mons, v. de Belgique, ch.-l. du Hainaut ; 25,000 h.

Mons-en-Puelle, village de France (Nord), où Philippe le Bel vainquit les Flamands en 1304.

Monsigny, compositeur de musique français (1729-1817).

Monsipi, fort de la baie d'Hudson, pris d'assaut par les Canadiens et les Français, commandés par d'Iberville, lors de la fameuse expédition de 1686.

Monstrelet, chroniqueur français (1390-1453).

Montagnais, nation sauvage du Canada, répandue depuis le bas du Saint-Laurent jusqu'aux Trois-Rivières, dans le bassin du Saguenay et du Saint-Maurice ; ce fut pour eux que l'établissement de Sillery fut fondé (1637).

Montagne (*la*), nom donné aux conventionnels qui occupaient les bancs les plus élevés de la Convention, et qui votaient pour les mesures les plus violentes.

Montague (*lady*), dame anglaise que son instruction, son esprit et sa beauté ont rendue célèbre (1690-1762).

Montague, canton de la prov. d'Ontario (Lanark) ; 2,232 h.

Montague, village de l'île du Prince-Edouard (King's) ; env. 300 h.

Montague Gold Mines, village de la Nouv.-Ecosse (Halifax) ; env. 450 h.

* **Montaigne** (*Michel de*), célèbre philosophe et moraliste français, né au château de Montaigne (Périgord), immortalisé par ses *Essais*. Son scepticisme consiste à avouer l'impuissance de la raison humaine et la vanité du dogmatisme, mais si son esprit était sceptique, son cœur ne l'était point : il croyait à l'amitié et se montrait tolérant pour les faiblesses humaines, tout en admirant Socrate et Caton (1533-1592).

Montaigu, noble famille fr. (Auvergne), d'où sont sortis plusieurs personnages remarquables.

Montalembert (*comte de*), homme politique, orateur et écrivain français, auteur de la *Vie de sainte Elisabeth de Hongrie* et des *Moines d'Occident* (1810-1870).

Montalivet (*comte de*), homme d'Etat français (1766-1823).

Montana, un des Etats-Unis de l'Amérique du Nord ; 132,159 h. ; ch.-l. Helena.

Montanus, hérésiarque phrygien (IIe siècle).

Montauban, ville de France, ch.-l. du dép. de Tarn-et-Garonne ; 29,833 habitants.

Montausier (*duc de*), gouverneur du Dauphin, fils de Louis XIV (1610-1690).

Montausier (*Julie d'Angennes, duchesse de*), épouse du précédent (1607-1671).

*** Montcalm** (*Louis-Joseph de St-Véran, marquis de*), officier français distingué, né en 1712; passa au Canada en 1756, avec le titre de commandant général des troupes de la Nouvelle-France; remporta sur les Anglais la célèbre victoire de Carillon (1758); prit Chouaguen (Oswégo) sur le colonel Mercer et Webb, et le fort William Henry; défendit Québec contre le général Wolfe qu'il repoussa à Beauport (31 juillet 1759), et mourut d'une blessure reçue à la bataille des plaines d'Abraham (13 sept. 1759); brave et doué des plus brillantes qualités, il se dévoua aux intérêts de sa patrie et mourut pour elle; les critiques lui ont reproché trop de fierté et de précipitation à la bataille des plaines d'Abraham. Lord Aylmer fit ériger un monument à sa mémoire (1832).

Montcalm, comté de la prov. de Québec (distr. de Joliette), dans l'intérieur des terres, au nord du St-Laurent; ch.-l. Ste-Julienne; 12,131 habitants.

Mont-Carmel (*Notre-Dame du*), paroisse et village de la province de Québec (Champlain); 2,042 h.

Mont-Carmel (*Notre-Dame du*), paroisse et village de la prov. de Québec (Kamouraska); 1,075 h.

Mont-de-Marsan, v. de France, ch.-l. du dép. des Landes; 11,760 habitants.

Montebello, village d'Italie; victoire de Lannes sur les Autrichiens en 1800, et du général Forey en 1859.

Montebello. V. *Notre-Dame de Bon-Secours.*

Monte-Cristo, île de la Méditerranée.

Montecuculli, célèbre général autrichien, qui eut souvent à lutter contre Turenne et Condé (1608-1681).

Monteil, historien fr. (1769-1850).

Montélimar, ville de France (Drôme); 14,014 h.

Montemolin (*don Carlos, comte de*), prétendant au trône d'Espagne, prit le nom de Charles VI (1818-1861).

Monténégro, une des principautés danubiennes, reconnue indépendante par le traité de Berlin (1878); 236,000 h.; cap. Cettigne.

Montenotte, village d'Italie; victoire de Bonaparte sur les Autrichiens en 1796.

Montereau, petite ville de France (Seine-et-Marne). Jean sans Peur y fut assassiné en 1419. Victoire de Napoléon sur les alliés en 1814.

Montespan (*marquise de*), favorite de Louis XIV (1641-1707).

*** Montesquieu,** illustre écrivain et philosophe français, auteur de *l'Esprit des lois*, des *Lettres persanes* et du livre *De la grandeur et de la décadence des Romains* (1689-1755).

Montesquiou, capitaine des gardes du duc d'Anjou, assassina le prince de Condé, qui avait été fait prisonnier à la bataille de Jarnac (1569).

Montevideo, cap. de la république de l'Uruguay; 105,000 h.

Montézuma, dernier roi du Mexique; fut fait prisonnier par Cortez, et se laissa mourir de faim en 1520.

Montferrat, anc. duché d'Italie.

Montferrat, illustre famille de Lombardie, d'où sont issus un grand nombre de personnages distingués.

Montfort (*Simon de*), chef de la croisade contre les Albigeois; m. en 1218.

Montfort (*Amaury de*), fils du précédent; m. en 1241.

Montfort (*Notre-Dame de*), établissement de la prov. de Québec (Argenteuil), desservi par les Pères Maristes; orphelinats agricoles.

Montgaillard (*l'abbé de*), historien fr. (1772-1825).

Montgolfier (*les frères*), inventeurs des aérostats; m. l'un en 1799, l'autre en 1810.

*** Montgolfier** (*Etienne de*), sulpicien, arriva au Canada en 1751 et fut nommé supérieur du séminaire de Montréal. Elu évêque de Québec, il dut céder devant l'opposition du gouvernement anglais et résigner en faveur de Mgr Briand; m. en 1791.

Montgomery (*Richard*), officier anglais, né en 1738; servit sous Wolfe à Louisbourg (1758), sous Amherst, au lac Champlain (1759) et sous Haviland à la prise de Montréal (1760); retourna en Angleterre en 1763, puis revint en Amérique (1773) où il se joignit aux rebelles américains et fut nommé général

en chef de l'armée qui envahit le Canada en 1775 ; il fut tué sous les murs de Québec, en montant à l'assaut (31 déc. 1775).

Montgomery, capitale de l'Alabama (États-Unis) ; 21,883 h.

Montgomery, capitaine des gardes de Henri II, blessa mortellement ce prince dans un tournoi en 1559.

Montholon (*comte de*), général français, accompagna Napoléon Ier à Sainte-Hélène (1783-1853).

Monthyon ou **Montyon** (*baron de*), philanthrope français, fondateur de plusieurs prix de vertu et de littérature (1733-1829).

Monti (*Vincent*), poète épique et dramatique italien (1754-1828).

***Montigny** (*Jacques Testard de*), né en 1662, chevalier de St-Louis, soldat canadien renommé par sa valeur ; se distingua à Terre-Neuve où il fut compagnon de d'Iberville ; m. en 1737, couvert de quarante blessures.

***Montigny** (*Jean-Baptiste Testard de*), fils du précédent, capitaine et chevalier de St-Louis, s'est signalé dans la guerre de Sept-Ans, particulièrement sur l'Ohio, à Niagara et aux sièges des forts Bull et Oswégo (1724-1786).

Mont-Joli, village de la prov. de Québec (Matane) ; 742 h.

Montlhéry, petite ville de France (Seine-et-Oise). Bataille indécise entre Louis XI et les confédérés de la Ligue du Bien public (1465).

Mont-Louis (*St-Maxime du*), paroisse et village de la prov. de Québec (Gaspé) ; 896 h.

Montluc, maréchal de France, se déshonora par ses cruautés contre les calvinistes pendant les guerres de religion (1503-1577).

Montmagny (*Charles-Jacques Huault de*), chevalier de Malte, deuxième gouverneur général de la Nouvelle-France (1636-1648) ; bâtit en 1642 le fort Richelieu (Sorel) ; repoussa les Iroquois et conclut avec eux une paix solennelle aux Trois-Rivières (1645) ; se fit remarquer par sa grande sagesse et sa profonde piété ; il repassa en France en 1648 et mourut peu de temps après.

Montmagny, district judiciaire de la prov. de Québec, comprend les comtés de Bellechasse, Montmagny et l'Islet ; ch.-l. Montmagny ; 46,916 h.

Montmagny, comté de la prov. de Québec (distr. de Montmagny), sur la rive sud du St-Laurent ; ch.-l. St-Thomas de Montmagny ; 14,726 h.

Montmagny (*St-Thomas de*), ville et paroisse de la province de Québec (Montmagny) ; 4,546 h.

Montminy (*St-Paul de*), paroisse de la prov. de Québec (Montmagny) ; 1,436 h.

Montmirail, petite ville de France (Marne). Victoire de Napoléon sur les alliés en 1814.

Montmorency (*Mathieu Ier de*), connétable sous Louis VII ; m. en 1160.

Montmorency (*Mathieu II de*), grand connétable, prit part à la bataille de Bouvines (1214), et mourut en 1230.

Montmorency (*Anne Ier, duc de*), maréchal de France ; fut tué dans un combat contre les calvinistes (1493-1567).

Montmorency (*Henri II, duc de*), maréchal de France ; se révolta avec Gaston d'Orléans, et fut décapité (1595-1632).

Montmorency (*compagnie de*), formée par M. de Montmorency, vice-roi de la Nouvelle-France, et confiée à Guillaume et Emery de Caen ; dura de 1621 à 1627.

Montmorency (*Henri II, duc de*), maréchal de France, vice-roi de la Nouvelle-France (1620-25) ; il remplaça la compagnie des Marchands par une nouvelle compagnie dont il fut le chef et qui se fondit avec la précédente ; céda sa charge, vers 1625, au duc de Ventadour ; mort en 1632.

Montmorency (*François de Laval*). V. *Laval*.

Montmorency (*Sault-*), village de la province de Québec, ainsi nommé en l'honneur du duc de Montmorency (1634). C'est là qu'eut lieu la fameuse bataille où les Français, avec 10 canons, repoussèrent le général Wolfe qui attaquait leurs retranchements avec 118 pièces de canon et lui firent perdre environ 6,000 hommes (31 juillet 1759).

Montmorency, comté de la prov. de Québec (distr. de Québec), sur la rive nord du St-Laurent ; ch.-l. Château-Richer ; 12,309 h.

Montmorency, rivière de la prov. de Québec, peu considérable, mais célèbre par la chute qu'elle

forme à son embouchure à 6 milles de Québec. Cette chute, qui est un des spectacles les plus grandioses de la province, a 240 pieds de haut.

Montpellier, ville de France, ch.-l. du dép. de l'Hérault; 56,765 h.

Montpensier (*Louise d'Orléans, duchesse de*), connue sous le nom de *Mademoiselle;* prit part aux troubles de la Fronde (1627-1693).

Montréal, district judiciaire de la province de Québec; comprend les comtés de Vaudreuil, Soulanges, Laprairie, Chambly, Verchères, Hochelaga, Laval Jacques-Cartier, et la cité de Montréal, qui en est le ch.-lieu; 376,188 h.

Montréal autrefois **Ville-Marie,** dans la province de Québec, métropole du commerce de la Puissance du Canada; fondée en 1642 par M. de Maisonneuve, au pied du Mont-Royal, d'où lui vient son nom actuel. C'est la plus grande, la plus riche, la plus commerçante, la plus peuplée et la plus belle ville de l'Amérique anglaise. Elle rivalise en importance avec les premières villes des Etats-Unis, et en beauté, avec les villes européennes. Elle est le point convergent de la navigation transatlantique, des grands lacs, de l'Ottawa et du lac Champlain. Des chemins de fer la relient avec toutes les villes du pays; 216,650 h. Cette ville fut fondée sur le site d'Hochelaga, par M. de Maisonneuve, le 17 mai 1642; nommée Ville-Marie par le supérieur des jésuites, puis Montréal du Mont-Royal qui la domine; dévastée par les Iroquois en 1689; capitula devant les Anglais en 1760; fut prise par Montgomery en 1775 et rendue aux Anglais l'année suivante; siège du gouvernement de 1844 à 1849; archevêché catholique.

Montréal (*île de*), île de la prov. de Québec, formée par le St-Laurent et la rivière des Prairies, une des branches de l'Ottawa; longue de 32 milles, large d'environ 10 milles; comprend neuf paroisses outre la ville de Montréal; remarquable par sa très grande fertilité; cédée à MM. de St-Sulpice de Paris, en 1663.

Montréal (*traité de*), conclu en 1701, par les soins de M. de Callières, entre les Français et les Iroquois, pour mettre fin à des hostilités qui avaient duré près d'un siècle. Kondiaronk ou le Rat contribua beaucoup à ce grand événement.

Montrose (*duc de*), général anglais, partisan de Charles Ier; exécuté en 1650.

Mont-Royal, nom donné par Jacques Cartier à la montagne située près de la bourgade d'Hochelaga, lors de son deuxième voyage (1535-1536); aujourd'hui montagne de Montréal, au pied de laquelle est bâtie la ville de Montréal.

Monts (*Pierre du Guast, sieur de*), cinquième lieutenant général de la Nouvelle-France (1603); eut le privilège exclusif de la traite pour dix ans; transporta sa colonie de l'île Sainte-Croix (Acadie) à Port-Royal (1605); envoya Champlain fonder Québec, en 1608; remit à la marquise de Guercheville, après la mort de Henri IV, tous les intérêts auxquels il pouvait prétendre au Canada; vivait encore en 1628.

Monts d'Or, chaîne de montagnes dans la Colombie anglaise.

Mont-Saint-Michel, village du départ. de la Manche; arr. d'Avranches; 210 h. Sur un rocher au fond de la *baie du Mont-Saint-Michel;* magnifique abbaye bénédictine convertie en prison sous la Révolution. Louis XI vint en 1469 instituer au *Mont* l'ordre des chevaliers de Saint-Michel.

Montyon. V. *Monthyon.*

Moore (*sir John*), général anglais, né à Glasgow (1761-1809).

Moore (*Thomas*), poète anglais, né à Dublin (1780-1852).

Moore, canton de la prov. d'Ontario (Lambton); 5,088 h.

Moore's Mills, établissement du Nouv.-Brunswick (Charlotte); env. 350 h.

Moose (*fort*), fort de la compagnie de la baie d'Hudson, à l'embouchure de la rivière Abbitibbi.

Moose Jaw, établissement du territoire du N.-O. (Assiniboia); 5,884 habitants.

Morat, ville de Suisse, canton de Fribourg, célèbre par la victoire des Suisses sur Charles le Téméraire en 1476.

Moraves (*frères*), association religieuse, fondée en 1457.

Moraviantown, sur la rivière Thames (Ont.); c'est là que le général américain Harrison battit Proctor et lui fit 700 prisonniers (1813). Le fameux Técumseh fut tué pendant le combat.

Moravie, province de l'Autriche-Hongrie; 2,187,475 h.; ch.-l. Brünn.

Morbihan, départ. de France, ch.-l. Vannes; 535,256 h.

Moreau, général français, né à Morlaix. Après avoir combattu glorieusement dans les rangs de la France, il fut exilé pour avoir trempé dans le complot de Cadoudal, et, revenu en Europe, il fut tué en combattant contre sa patrie dans les rangs des Russes (1763-1813).

Moreau (*Hégésippe*), poète élégiaque fr.; m. à l'hôpital (1810-1838).

Moreau de Jonnès, statisticien fr., né en Bretagne (1778-1870).

Morée, presqu'île de la Grèce, l'ancien Péloponèse ; 600,000 h.

Morel, nom d'une famille d'imprimeurs et érudits français du XVIe et du XVIIe siècle.

Morel de Vindé, agronome et littérateur français, né à Paris (1759-1842).

Morellet (*l'abbé*), littérateur et économiste français (1727-1819).

Morelos, curé d'Acapulco, un des chefs de l'insurrection mexicaine contre les Espagnols. Il fut pris et fusillé (1780-1815).

Morena (*sierra*), chaîne de montagnes de l'Espagne.

Moreno. V. *Garcia Moreno.*

Moréri, savant biographe fr., auteur d'un *Dictionnaire historique* encore estimé aujourd'hui (1643-1680).

Moresby, île de l'océan Pacifique, appartenant à la Colombie anglaise.

* **Morin** (*Augustin-Norbert*), avocat et homme d'Etat canadien ; né en 1803 ; député au parlement en 1830, il prépara les 92 résolutions de 1831 ; fit partie du ministère La Fontaine-Baldwin (1842-43) ; président de l'assemblée législative de 1848 à 1851 ; chef de l'administration avec Hincks (1851), avec McNab (1854) ; juge, puis codificateur des lois civiles du Bas-Canada. Il avait joué un rôle important en 1837-1838 ; il est considéré comme un des hommes les plus richement doués de son époque ; m. en 1865.

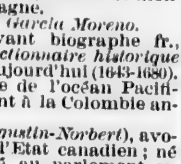

Morin (*Germain*), le premier prêtre canadien ; né en 1642, il fut ordonné en 1665, et desservit aux environs de Québec ; m. en 1702.

Morin (*Jean*), physicien fr., né à Meung (1705-1764).

Morin (*Simon*), visionnaire, né à Richemont (Seine-Inf.), brûlé vif à Paris en 1663.

Morins, peuple de l'ancienne Belgique, cantonné le long de la mer au temps des Romains.

Morlot, prélat français, archevêque de Paris et cardinal (1795-1862).

Mormons, secte religieuse des Etats-Unis, fondée en 1830 ; ils forment une sorte de petit Etat sur les bords du lac Salé (Utah). Un bill voté en 1887 leur a interdit la polygamie.

Mornay (*Philippe de*). V. *Duplessi*

* **Mornay** (*Mgr Louis-François Duplessis de*), troisième évêque de Québec (1728-1733) ; né en 1663, sacré à Paris en 1714 ; coadjuteur de Mgr de St-Vallier. Il ne vint pas au Canada, à cause de ses infirmités, et eut pour coadjuteur Mgr Dosquet ; résigna en 1733, et mourut à Paris en 1741.

Mornington, canton de la province d'Ontario (Perth) ; 3,500 h.

Morpeth, village de la prov. d'Ontario (Elgin) ; env. 750 h.

Morphée, dieu des songes, fils de la Nuit et du Sommeil (*Myth.*).

Morris, ville du Manitoba (Provencher) ; 286 h.

Morris, canton de la prov. d'Ontario (Huron) ; 3,253 h.

Morrisburg, village de la prov. d'Ontario (Dundas) ; 1,859 h.

Morrison, canton de la prov. d'Ontario (Ont.) ; 890 h.

Morrison (*Joseph W.*), colonel anglais qui défit les troupes américaines commandées par Wilkinson, à Chrysler's Farm (11 nov. 1813).

Morriston, village de la prov. d'Ontario (Wellington) ; environ 550 habitants.

Morte (*mer*) ou **lac Asphaltite**, dans la Turquie d'Asie (Palestine).

Mortier (*duc de Trévise*), maréchal de France (1768-1835).

Mortimer (*comte de*), noble anglais qui jouit d'une grande influence dans sa patrie de 1327 à 1330, année où il fut pendu par ordre d'Edouard III.

Morus (*Thomas*), grand chancelier d'Angleterre ; décapité en 1535, pour avoir refusé de prêter serment de suprématie spirituelle à Henri VIII.

Morvan, pays de l'ancienne France, compris aujourd'hui dans les département de la Nièvre et de l'Yonne.

Mosa, canton de la prov. d'Ontario (Middlesex) ; 2,450 h.

Moschus, poète bucolique grec, du IIIe siècle av. J.-C.

Moscou, ancienne capitale de la Russie ; 753,500 h. ; brûlée par les Russes en 1812, ce qui obligea les Français à la plus désastreuse retraite.

Moselle, riv. de France et d'Al-

lemagne, affluent du Rhin ; cours, 320 milles.

Moselle, ancien dép. de France, appartenant aujourd'hui à l'Allemagne ; ch.-l. Metz.

Moskova, riv. de Russie, sur les bords de laquelle eut lieu, en 1812, une sanglante bataille gagnée par les Français sur les Russes.

Mosquitos, peuplade indienne du Honduras et du Nicaragua, dans l'Amérique centrale.

Mossoul, ville de la Turquie d'Asie ; 45,000 h.

Mostaganem, v. de l'Algérie (Oran) ; 13,794 h.

Mouchez, amiral et astronome français (1821-1892).

Moulins, ville de France, ch.-l. du dép. de l'Allier ; 21,721 h.

Mounier, écrivain et homme politique fr. (1758-1806).

Mountain (*Jacob*), premier évêque anglican de Québec (1793) ; visita les sauvages du Nord-Ouest, les déserts du Labrador et les îles de la Madeleine ; fondateur du collège de Lennoxville ; il mourut estimé de tous en 1825.

Mountain, canton de la prov. d'Ontario (Dundas) ; 3,422 h.

Mountain, établissement de la Colombie anglaise (Vancouver) ; 1,625 habitants.

Mount Brydges, village de la prov. d'Ont. (Middlesex) ; env. 600 h.

Mount Forest, ville de la prov. d'Ont. (Wellington) ; 2,214 h.

Mount Pleasant, Ont. V. *Mohawk.*

Mount St-Patrick, paroisse et village de la province d'Ontario (Renfrew) ; 1,525 h.

Mount Thom, établissement de la Nouv.-Écosse (Pictou) ; 953 h.

Mount Vernon, village de la prov. d'Ont. (Brant) ; env. 550 h.

Mouraï-Bey, célèbre chef de mameluks ; vaincu par Bonaparte à la bataille des Pyramides en 1798 ; mort en 1801.

Mouravief, général russe, né à Moscou (1794-1866).

Mouravief, littérateur et voyageur russe (1798-1874).

Mourchid-Abad, ville de l'Indoustan, sur le Gange ; 100,000 h.

Moustier (*comte*), diplomate et agent royaliste, né à Paris (1751-1817).

Mouton-Duvernet, général français, né au Puy, fusillé sous la Restauration (1779-1816).

Mozambique, ville forte des possessions portugaises sur la côte E. de l'Afrique ; 12,000 h.

Mozambique (*canal de*), entre l'Afrique et l'île de Madagascar.

Mozarabes (*Arabes mêlangés*), chrétiens d'Espagne sous la domination des Arabes.

* **Mozart,** illustre compositeur de musique allemand auteur de nombreux chefs-d'œuvre, parmi lesquels on distingue surtout les *Noces de Figaro*, *Don-Juan* et ce fameux *Requiem*, qui fut pour lui le chant du cygne (1756-1791).

Muelenaere, homme d'État belge (1794-1862).

Mulhouse, v. d'Alsace-Lorraine (Haut-Rhin) ; 69,700 h.

Muller (*Jean*), historien suisse (1752-1809).

Muller (*Otfried*), savant philologue et archéologue allemand (1797-1840).

Mulmur, canton de la province d'Ontario (Simcoe) ; 3,661 h.

Mulready, peintre et sculpteur anglais (1786-1863).

Mummius, général et consul romain ; réduisit la Grèce en prov. romaine (152 av. J.-C.).

Mungo-Parck, voyageur anglais, qui se perdit dans l'intérieur de l'Afrique en 1805.

Munich, ville d'Allemagne, capitale de la Bavière ; 261,981 h.

Munk (*Salomon*), orientaliste fr., d'origine allemande (1802-1867).

Munster, v. des États prussiens (Westphalie) ; 44,025 h.

Muraille (*la grande*), muraille immense, d'environ 1875 m. de longueur, qui s'étend le long des frontières septentrionales de la Chine, et qui fut construite 250 ans av. J.-C. pour arrêter les invasions des Mongols et des Mandchoux.

Murat (*Joachim*), beau-frère de Napoléon Ier, fut roi de Naples de 1808 à 1814 ; né en 1771, fusillé en 1815.

Muratori, savant italien (1672-1750).

Murcie, ville d'Espagne, ch.-l. de la prov. du même nom ; 94,327 h.

Mürger (*Henri*), écrivain français (1822-1861).

* **Murillo,** célèbre peintre espagnol ; son tableau de l'*Assomption* est regardé comme un des chefs-d'œuvre de la peinture (1618-1682).

Murray, frère de Marie Stuart ; périt assassiné (1531-1569).

Murray (*James*), deuxième gouverneur anglais du Canada (1763), se distingua sur les plaines d'Abraham et

commanda les troupes après la mort de Wolfe (1759). Il gouverna à Québec de 1760 à 1763, puis fut nommé gouverneur en chef de la province après le départ d'Amherst. Sous lui eut lieu le soulèvement des sauvages de l'Ouest commandés par Pontiac et commença l'ère du journalisme canadien. Il convoqua les représentants du peuple en 1765; accusé de partialité pour les Canadiens, il fut rappelé, mais il n'eut pas de peine à se justifier à Londres (1766); mort en 1794.

Murray, canton de la province d'Ontario (Northumberland); 3,306 habitants.

Murray Bay, V. *Malbaie*.

Murray Harbor (*South*), village et port de l'île du Prince-Édouard (King's); environ 1,000 habitants.

Murray River, village de l'île du Prince-Édouard (King's); env. 350 habitants.

Muskoka, canton de la prov. d'Ontario (Simcoe); 797 h.

Muskoka & Parry Sound, district électoral de la prov. d'Ontario, sur la baie Georgienne, envoie un représentant à Ottawa; 26,515 habitants.

Muskoka (*lac*), sur la rivière du même nom; se décharge dans la baie Georgienne, dans la province d'Ontario.

Muskoka, rivière de la prov. d'Ontario, prend sa source dans le district de Nipissing, traverse le lac Nipissing, et se jette dans la baie Georgienne, après un cours d'env. 100 milles.

Musquash, établissement du N.-Brunswick (St-Jean); 783 h.

Musquodoboit, rivière de la Nouv.-Écosse, se jette dans l'Atlantique à peu de distance de Lawrencetown.

Musquodoboit Harbor, village de la Nouv.-Écosse (Halifax); 1,151 habitants.

Musset (*Alfred de*), un des plus grands poètes français du XIXe siècle (1810-1857).—Son frère PAUL DE MUSSET, littérateur fr., né à Paris (1804-1880).

Mustapha Ier, sultan ottoman; fut étranglé en 1639.

Mustapha II, sultan de 1695 à 1703.

Mustapha III, sultan de 1757 à 1774.

Mustapha IV, sultan en 1807; étranglé en 1808.

Muys (*Nicolas Danneau de*), servit à Chambly pendant l'expédition de Frontenac, et à Terre-Neuve où il défendit Plaisance; nommé gouverneur de la Louisiane, il mourut en s'y rendant (1710).

Mycale, montagne et promontoire de l'Asie Mineure. Victoire navale des Grecs sur les Perses l'an 479 av. J.-C.

Mycène, ancienne ville de l'Argolide.

Myconе, île de l'Archipel, l'une des Cyclades.

Myrmidons ou **Mirmidons**, ancienne peuplade grecque, de très petite taille.

Mysie, contrée de l'Asie Mineure, où se trouvaient Troie, Lampsaque, Abidos, etc.

N

Naaman, général syrien, guéri de la lèpre par le prophète Elisée.

Nabis, tyran de Sparte, régna de 205 à 192 av. J.-C.

Nabonassar, roi de Babylone de 747 à 734 av. J.-C.; connu par l'ère qui porte son nom.

Nabopolassar, fondateur du deuxième empire de Babylone (644 av. Jésus-Christ).

Naboth, Juif qui fut lapidé par ordre d'Achab, à qui il avait refusé de vendre sa vigne (899 av. J.-C.).

Nabuchodonosor Ier, roi de Ninive de 667 à 647 av. J.-C.

Nabuchodonosor II, le Grand, roi de Babylone et de Ninive de 606 à 562 av. J.-C.; fut si fier de ses succès, qu'il voulut qu'on l'adorât; en punition de son orgueil, il fut privé de sa raison pendant sept ans, après quoi il remonta sur le trône.

Nadab, roi d'Israël de 943 à 941 av. Jésus-Christ.

Nadir-Chah, roi de Perse (1638-1747), célèbre par ses nombreuses conquêtes.

Nævius, poète latin, m. vers 212 av. Jésus-Christ.

Nagpour ou **Nagapoura,** v. de l'empire des Indes, ancienne capitale du royaume du même nom; 98,300 habitants.

Nahum, un des petits prophètes (718 av. J.-C.).

Namur, ville forte de Belgique; 27,540 h.; ch.-l. de la province de son nom. Prise par Louis XIV en personne en 1692.

Nanaimo, ville de la Colombie anglaise, dans l'île de Vancouver, à 70 milles de Victoria; 4,595 h.

Nancy, v. de France, ch.-l. du dép. de Meurthe-et-Moselle; 79,038 habitants.

Nangasaki, ville et port du Japon; 45,000 h.

Nankin, ville forte de la Chine; 1,000,000 h. C'est là que se trouve la fameuse tour de porcelaine.

Nanterre, village de France (Seine); patrie de sainte Geneviève; 5,592 habitants.

Nantes, ville de France, ch.-lieu du département de la Loire-Inférieure; 127,482 h.

Nantes (*Edit de*). V. *Edit de Nantes.*

Napance, ville de la prov. d'Ontario (Lennox); ch.-l. des comtés de Lennox et Addington; 3,434 h.

Napierville, comté de la prov. de Québec (district d'Iberville), dans l'intérieur des terres, au sud du St-Laurent; ch.-l. St-Cyprien; 10,101 h.

Napierville. V. *St-Cyprien.*

Naples, ville et port d'Italie, ch. l. de la prov. de son nom, sur la Méditerranée; 494,314 h.

Napoléon Ier, né en Corse en 1769, se distingua au siège de Toulon en 1793 fit la brillante campagne d'Italie en 1796, celle d'Egypte en 1798, renversa le Directoire en 1799. Nommé consul la même année, puis empereur en 1804, il commença alors une longue série de victoires et de conquêtes qui élevèrent sa gloire militaire au niveau de celle des plus grands capitaines de l'antiquité; entreprit la désastreuse campagne de Russie en 1812, abdiqua à Fontainebleau en 1814, se retira à l'île d'Elbe, revint en France l'année suivante, régna de nouveau pendant *cent jours*, et, vaincu à Waterloo, fut relégué à Sainte-Hélène, où il mourut après 6 années d'une dure captivité, en 1821.

Napoléon II, fils de Napoléon Ier et de Marie-Louise, né à Paris. Proclamé roi de Rome lors de sa naissance et reconnu comme empereur en 1815, après l'abdication de son père, il vécut jusqu'à sa mort auprès de son aïeul, l'empereur d'Autriche, sous le nom de duc de Reichstadt (1811-1832).

Napoléon III, né en 1808, fils de Louis-Napoléon, roi de Hollande, et de la reine Hortense; président de la République en 1848, empereur en 1852. Il fit la guerre, non sans succès, en Crimée (1855), en Italie (1859), en Chine et Cochinchine (1858-1862); mais l'expédition qu'il tenta au Mexique (1863) fut désastreuse pour la France. En 1870, il déclara imprudemment la guerre à la Prusse et ouvrit la porte à l'invasion. Il capitula à Sedan (3 septembre) et fut renversé le lendemain. Il est mort à Chiselhurst, en Angleterre, en 187[illegible].

Napoléon (*Eugène-Louis*), né en 1856, fils de Napoléon III et de l'impératrice Eugénie (comtesse de Montijo) ; tué en Afrique, en 1879, dans l'expédition des Anglais contre les Zoulous.

Narantsouak, bourgade des Abénaquis située sur le Kénébec, aujourd'hui Norridgewock, dans l'État du Maine ; attaquée par les Anglais, qui tuèrent le P. Rasle, missionnaire du lieu, ainsi qu'une partie des habitants (1724).

Narbonnaise, nom donné par les Romains à une partie de la Gaule méridionale.

Narbonne (*comte de*), général et homme d'État fr. (1755-1813).

Narcisse, fils du fleuve Céphise, s'éprit de sa propre image en se regardant dans les eaux d'une fontaine, au fond de laquelle il se précipita. Il fut changé en la fleur qui porte son nom.

Narsès, général de Justinien ; m. en 568.

Narva, ville forte de la Russie ; victoire de Charles XII sur Pierre Ier (1700).

Nasagawcya, canton de la province d'Ontario (Halton) ; 2,809 h.

Nashua, v. des Etats-Unis (New-Hampshire) ; 20,000 h.

Nashville, ville des Etats-Unis d'Amérique, cap. du Tennessee ; 78,168 habitants.

Nassau (*duché de*), petit Etat d'Allemagne, annexé à la Prusse en 1866 ; 500,000 h. ; ch.-l. Wiesbaden.

Nassau (*Guillaume Ier de*), **le Taciturne,** prince d'Orange ; travailla à délivrer la Hollande du joug de l'Espagne et périt assassiné (1533-1584).

Nassau (*Maurice de*), fils du précédent ; concourut à la condamnation de Barneveldt (1567-1625).

Nassau (*Henri de*), stathouder de Hollande, frère du précédent ; lutta avec gloire contre les Espagnols (1584-1647).

Nassau (*Guillaume II de*), fils et successeur du précédent ; fit reconnaître l'indépendance des Provinces-Unies par le traité de Westphalie (1626-1650).

Nassau (*Guillaume III de*). V. *Guillaume III*, roi d'Angleterre.

Natashquan, mission catholique de la prov. de Québec (Saguenay) ; 365 h.

Natal, colonie anglaise du S.-E. de l'Afrique australe, peuplée de Boërs hollandais, de colons anglais et allemands et de Cafres Zoulous ; 425,000 h. Cap. *Pietermaritzburg*.

Natches, v. des Etats-Unis de l'Amérique du Nord (Mississipi) ; 16,000 habitants.

Nathan, prophète juif, qui eut la hardiesse de reprocher à David le crime dont ce prince s'était rendu coupable en faisant périr Urie, un de ses capitaines, pour lui ravir sa femme Bethsabée.

Naudet (*Joseph*), historien fr., né à Paris (1786-1878).

Naumbourg, ville des Etats prussiens (Saxe) ; 17,900 h.

Nauplie, nom de deux villes de Morée : *Nauplie de Malvoisie*, 6,000 habitants, et *Nauplie de Romanie*, 15,000 habitants.

Nausicaa, fille d'Alcinoüs, roi des Phéaciens, accueillit Ulysse naufragé.

Navailles (*duc de*), maréchal de France (1619-1684).

Navarette, bourg d'Espagne, prov. de Burgos, où Duguesclin fut vaincu et fait prisonnier par le prince Noir, en 1367 ; 2,500 h.

Navarin, ville et port de la Grèce. Victoire des flottes combinées d'Angleterre, de France et de Russie sur les Turcs, en 1827.

Navarre, ancien royaume sur les deux versants de la partie orientale des Pyrénées. En 1512, Ferdinand le Catholique enleva à Jean d'Albret la haute Navarre au S. des Pyrénées, et Henri IV annexa la basse Navarre (N. des Pyrénées), à la couronne de France par son avènement au trône [1589]. (Hab. *Navarrais*).

Navarre française, petit pays de l'anc. France, compris dans le départ. des Basses-Pyrénées, entre les Pyrénées, et le Béarn. Cap. *Saint-Jean Pied-de-Port*.

Navarre (*province de*), prov. d'Espagne septentrionale ; ch.-l. Pampelune ; 320,000 h.

Navas-de-Tolosa (*las*), bourg d'Espagne, province de Jaen, célèbre par la victoire qu'y remportèrent, en 1212, les rois d'Aragon, de Castille et de Navarre sur les Almohades.

Navery (*Raoul de*), femme de lettres française, de son vrai nom Marie David née près de Ploërmel (1831-1885).

Navy-Island (près des chutes Niagara) ; c'est là que W. L. McKenzie, à la tête d'un corps d'Américains et de Canadiens insurgés, fut défait par les troupes anglaises commandées par le lieutenant Drew (1838).

Naxos, île de l'Archipel, la plus grande des Cyclades ; marbre renommé.

Nazareth, ville de la Palestine ; 9,000 h. Résidence de la sainte Famille jusqu'au baptême de Jésus.

Nazianze, anc. v. de l'Asie Mineure ; patrie de saint Grégoire de Nazianze.

Néarque, amiral d'Alexandre le Grand.

Nébo, montagne de la Palestine sur laquelle mourut Moïse.

Nébraska, un des Etats-Unis d'Amérique ; 1,058,910 h. ; capitale Lincoln.

Nécessité (*fort*), construit sur la Monongahéla par Washington, après l'assassinat de Jumonville (1754); M. de Villiers, frère de ce dernier, s'en empara la même année.

Néchao, roi d'Egypte de 617 à 601 av. Jésus-Christ.

***Necker** (*Jacques*), banquier, né à Genève, ministre des finances sous Louis XVI, père de madame de Staël. Il avait une grande réputation d'habileté et de probité. Dans ses deux ministères, il fit preuve de bon vouloir et tenta de réaliser des réformes utiles mais insuffisantes (1732-1804).

Nectanébo, nom de deux rois d'Egypte.

Necum Teuch, établissement de la Nouv.-Ecosse (Halifax) ; env. 500 habitants.

Neebing Centre and South, canton de la prov. d'Ontario (Algoma) ; 1,118 habitants.

Neebing North, canton de la province d'Ontario (Algoma) ; 1,057 habitants.

Neepawa, ville du Man. (Marquette) ; 774 h.

Néerlande, forme francisée du mot Nederland. V. *Hollande.*

Négrepont, ancienne *Eubée,* île de l'Archipel ; 95,136 h.

Négrier, général fr., né au Mans, tué à Paris dans les journées de juin (1788-1848).

Negro (*Rio*), rivière de l'Amérique du Sud (Colombie, Vénézuéla, Brésil), affluent du fleuve des Amazones ; cours, 1,200 m.

Néhémie, Juif qui obtint d'Artaxerxès Ier, dont il était l'échanson, de relever les murs de Jérusalem (454 av. J.-C.).

Neilson (*John*), homme d'Etat canadien, né en Ecosse (1776) ; prit à 20 ans la direction de la *Gazette de Québec* fondée par son oncle W. Brown (1764) ; zélé défenseur des droits politiques des Canadiens ; fut député à Londres avec Papineau (1822) et avec D.-B. Viger (1828) pour exposer devant le parlement impérial les griefs du Bas-Canada ; membre du conseil spécial (1838), il se montra fortement opposé à l'Union ; fut appelé au conseil législatif en 1844 ; m. en 1848.

Neipperg (*Albert-Adam, comte de*), grand maître du palais de Marie-Louise, devenue duchesse de Parme après 1815, et qui s'unit à lui par un mariage morganatique (1774-1829).

***Nelson,** illustre amiral anglais, gagna sur les Français la bataille d'Aboukir et celle de Trafalgar, où il fut tué (1758-1805).

***Nelson** (*Robert*), médecin, né en 1794, membre du parlement canadien (1827-1838) ; prit une part active à l'insurrection de 1838, qui se termina par l'échauffourée d'Odelltown, après laquelle il fut obligé de s'expatrier aux Etats-Unis ; patriote et homme d'Etat distingué ; m. à New-York en 1848.

***Nelson** (*Wolfred*), frère de Robert, né en 1792, médecin, homme politique et un des chefs de l'insurrection de 1837 ; élu en 1827 pour la chambre d'assemblée ; s'allia plus tard avec Papineau et les "Fils de la liberté" et repoussa le col. Gore à St-Denis (1837). Exilé aux Bermudes, il retourna à Montréal en 1842 ; fut inspecteur des prisons en 1851, et publia des rapports remarquables ; m. en 1863.

Nelson, fleuve du territoire du Nord-Ouest, formé par le lac Winnipeg, se jette dans la baie d'Hudson, au sud-ouest.

Nelson. V. *Sainte-Anastasie de Nelson.*

Nelson, canton de la prov. d'Ontario (Halton) ; 3,289 h.

Nelson, établissement du Nouv.-Brunswick (Northumberland) ; 1,907 habitants.

Nelson (*fort*), fort de la compagnie de la baie d'Hudson, à l'embouchure de la rivière du même nom.

Némée, petite contrée de l'Ar-

golide, où, suivant la Fable, le lion que tua Hercule exerçait ses ravages.

Némées (*jeux*), fêtes de la Grèce, qui se célébraient dans la forêt de Némée.

Néméis, déesse de la vengeance.

Nemours (*Jacques d'Armagnac, duc de*), gouverneur de l'île de France, fut enfermé par Louis XI dans une cage de fer (1437-1477).

Nemrod, petit-fils de Cham, et fondateur de Babylone (2230 av. Jésus-Christ).

Néo-Césarée, anc. v. du Pont (Asie Mineure), patrie de saint Grégoire le Thaumaturge ; auj. *Niksar*, v. d'Anatolie, prov. de Trébizonde ; 5,000 habitants

Népaul ou **Népal,** royaume de l'Indoustan ; 5,600,000 h. ; cap. Catmandou.

Neper, baron écossais, inventa les logarithmes (1550-1617).

Nephtali, nom du 6e fils de Jacob et d'une des douze tribus des Hébreux.

Népomucène (*saint Jean*), aumônier de l'empereur Wenceslas, auquel il refusa de révéler la confession de l'impératrice ; il fut noyé en 1383 par ordre de ce prince ; fête le 16 mai.

Népos, avant-dernier empereur d'Occident, de 474 à 475.

Neptune, dieu de la mer, fils de Saturne et frère de Jupiter et de Pluton.

Nérée, dieu marin, père des Néréides.

Néréides, filles de Nérée et de Doris et nymphes de la mer.

Néri (*saint Philippe de*), prêtre italien, fondateur de la congrégation de l'Oratoire, approuvée en 1575 ; fête le 26 mai.

Néron, empereur romain de 54 à 68, célèbre par ses cruautés.

Nerva, empereur romain de 96 à 98.

Nesselrode (*comte de*), célèbre diplomate russe (1780-1862).

Nessus, centaure qui, ayant voulu enlever Déjanire, femme d'Hercule, fut atteint d'une flèche que lui décocha le héros.

Nestor, roi de Pylos, renommé pour sa sagesse.

Nestorius, fameux hérésiarque, patriarche de Constantinople en 428.

Neufchâtel (*lac de*), en Suisse.

Neufchâtel, ville de Suisse, ch.-l. du canton de ce nom ; 16,700 h.

Neustadt, village de la prov. d'Ont. (Grey) ; env. 850 h.

Neustrie, un des trois grands royaumes francs sous la première race des rois de France ; elle comprenait les pays situés entre la Loire, la Bretagne, la Manche et la Meuse.

Neutre (*nation*), tribu sauvage établie au nord du lac Erié ; ainsi appelée parce qu'elle était en paix avec les Hurons et les Iroquois ; fut plus tard exterminée par ces derniers.

Neuville (*Alphonse de*), peintre militaire français (1836-1885).

Néva, fleuve de Russie, se jette dans le golfe de Finlande ; cours, 40 m.

Névada (*sierra*), chaîne de montagnes de l'Espagne.

Névada, un des Etats-Unis de l'Amérique du Nord ; 45,761 h. ; cap. Carson City.

Nevers, ville de France, ch.-l. du dép. de la Nièvre ; 25,006 h.

Neveu (*buttes à*), situées sur les plaines d'Abraham, aux portes de Québec ; c'est là que le général Wolfe rangea son armée en bataille (1759).

New Annan, établissement de la Nouv.-Ecosse (Colchester) ; 855 habitants.

Newark, ville des Etats-Unis (New-Jersey) ; 181,830 h.

New Bandon, canton du N.-B. (Gloucester) ; 2,456 h.

New-Bedford. V. *Bedford (New-)*.

Newboro, village de la prov. d'Ont. (Leeds) ; 462 h.

Newburg, village de la prov. d'Ont. (Addington) ; 648 h.

Newbury, village de la prov. d'Ont. (Middlesex) ; 452 h.

New Campbellton, établissement situé sur la rive nord du lac Bras-d'Or (île du Cap-Breton) ; 384 h.

New-Carlisle, ville et port d'entrée de la province de Québec (Bonaventure) ; 991 h.

Newcastle, canton du N.-B. (Northumberland) ; 4,006 h.

Newcastle, village de la prov. d'Ont. (Durham) ; 787 h.

Newcastle Creek, village et établissement du Nouv.-Brunswick (Queen's) ; env. 350 h.

Newcastle ou **Miramichi,** v. du Nouv.-Brunswick (Northumberland), sur la rive gauche du Miramichi ; station sur l'Intercolonial ; grand commerce de poisson et de bois de construction ; 4,006 h.

Newcastle-on-Tyne, v. d'Angleterre (Northumberland) ; 153,300 habitants ; centre du commerce de la houille dans le nord de l'Angleterre.

New Denmark, établissement du Nouv.-Brunswick, sur la rivière St-Jean ; env. 500 h.

New Dundee, village de la province d'Ont. (Waterloo) ; env. 450 habitants.

New Edinburg, village de la prov. d'Ont. (Russell) ; 1,673 h.

New Germany, village de la Nouvelle-Ecosse (Lunenburg) ; 3,838 habitants.

New Glasgow, ville et port de mer de la Nouv.-Ecosse (Pictou) ; 3,776 habitants.

New Glasgow, village de la prov. de Québec (Terrebonne) ; 204 h.

New Hamburg, village de la prov. d'Ont. (Waterloo) ; 1,335 h.

New-Hampshire, v. *Hampshire (New-)*.

New Harbour, établissement de la N.-E. (Guysborough) ; 353 h.

New-Haven, ville des Etats-Unis (Connecticut) ; 81,298 h.

New-Jersey, un des Etats-Unis de l'Amérique du Nord ; 1,444,933 h. ; cap. Trenton.

New Lairg, établissement de la N.-E. (Pictou) ; 474 h.

New Liverpool. V. *St-Romuald d'Etchemin.*

Newman (*le cardinal F. W.*), illustre prélat et théologien anglais converti au catholicisme ; écrivain très remarquable (1801-1890).

New Market, village de la province d'Ontario (Ontario) ; 2,100 h.

Newmarket, ville d'Angleterre (Suffolk), célèbre par ses courses de chevaux.

New Maryland, établissement du Nouv.-Brunswick (York) : 409 h.

Newport (*St-Dominique de*), paroisse et village de la province de Québec (Gaspé) ; 1,481 h.

Newport, ville des Etats-Unis (Rhode-Island) ; 25,000 h.

Newport, canton de la prov. de Québec (Bonaventure) ; 1,481 h.

Newport, canton de la prov. oe Québec (Compton) ; 1,121 h.

New Richmond (*les SS. Anges de*), paroisse et village de la prov. de Québec (Bonaventure) ; 2,050 h.

New Ross, établissement de la Nouvelle-Ecosse (Lunenburg) ; 1,127 habitants.

* **Newton** (*Isaac*), illustre mathématicien, physicien, astronome et philosophe anglais, a découvert les lois de la gravitation et de la décomposition de la lumière (1642-1727).

Newtown, établissement du N.-B. (King's) ; env. 350 h.

New Westminster, ville de la Colombie anglaise, sur le continent, à 15 milles au-dessus de la rivière Fraser ; siège d'un évêché catholique, et ancienne capitale de la Colombie proprement dite ; 6,678 h.

New Westminster, comté de la Colombie anglaise ; 42,226 h.

New-York, ville des Etats-Unis, sur l'Atlantique, à l'embouchure de l'Hudson ; la plus importante de l'Union par sa population et son commerce ; 1,516,000 h.

New-York, un des Etats de l'Union américaine ; 6,000,000 h. ; cap. Albany.

Ney (*Michel*), prince de la Moskowa, maréchal de France, né en 1769 ; fusillé en 1815 ; se couvrit de gloire dans la campagne de Russie.

Niagara, comté de la province d'Ontario, fait partie du district électoral de Lincoln & Niagara.

Niagara (*fort*), bâti par La Salle en 1678, augmenté par le marquis de Denonville (1687), et fortifié plus tard par M. de Beauharnois (1725) pour empêcher les empiétements des Anglais, fortifiés à Oswégo ; sir Wm Johnson s'en empara en 1759 et y conclut avec les sauvages de l'Ouest, en 1764, un traité très avantageux.

Niagara, rivière qui sépare la province d'Ontario des Etats-Unis et réunit le lac Erié au lac Ontario ; longueur, 35 milles. Elle forme dans son cours la célèbre chute du même nom.

Niagara, presqu'île du Canada, située entre les lacs Erié et Ontario.

Niagara, canton de la province d'Ont. (Lincoln & Niagara) ; 1,345 h.

Niagara Falls, ville de la prov. d'Ontario (Welland) ; 3,349 h.

Niagara Falls, village de la prov. d'Ontario (Welland) ; 1,179 h.

Nicanor, général d'Antiochus Epiphane, vaincu deux fois par Judas Macchabée.

Nicaragua, lac du Guatémala.

Nicaragua (*Etat de*), république de l'Amérique centrale ; 300,000 h. ; cap. Managua.

Niccolini (*Jean-Baptiste*), célèbre historien et poète dramatique italien (1785-1861).

Nice, ville de France, ch.-l. du dép. des Alpes-Maritimes ; climat très salubre qui attire un grand nombre d'étrangers en hiver ; 77,478 habitants.

Nicée, ville de l'Asie Mineure (Bithynie), célèbre surtout par le concile œcuménique qui s'y tint en 325 et dans lequel on dressa le symbole de Nicée.

Nicéphore (*saint*), patriarche de Constantinople en 806 à 815 ; mort en exil (758-828).

Nicéphore Ier, le Logothète, empereur grec de 802 à 811.

Nicéphore II, dit **Phocas,** empereur grec de 963 à 969.

Nicéphore III, Botoniate, empereur grec de 1078 à 1081.

Nichol, canton de la prov. d'Ont. Wellington) ; 2,057 h.

Nicholson (*Francis*), premier gouverneur anglais de la Nouvelle-Écosse ; s'empara de Port-Royal que défendait M. de Subercase (1710) et s'avançait contre Montréal, en 1711, lorsqu'il retraita à la nouvelle du désastre arrivé à la flotte de l'amiral Walker.

Nicias, général athénien (413 av. Jésus-Christ).

Nicobar (*îles*), archipel du golfe du Bengale ; 5,000 h.

Nicodème, Juif de la secte des Pharisiens, qui se déclara disciple de Jésus-Christ.

Nicola, établissement de la Colombie anglaise (Yale) ; 752 h.

Nicolaïef, V. *Nikolaïef.*

Nicolas (*saint*), évêque de Myre, persécuté sous Dioclétien ; patron de la Russie ; fête le 6 décembre.

Nicolas Ier, le Grand, pape de 858 à 867.

Nicolas II, pape de 1058 à 1061.

Nicolas III, pape de 1277 à 1280.

Nicolas IV, pape de 1288 à 1292.

Nicolas V, pape de 1447 à 1455.

Nicolas Ier, empereur de Russie de 1825 à 1855 ; longtemps heureux dans toutes ses entreprises, il échoua dans ses projets ambitieux contre la Turquie, par suite de l'intervention puissante de la France et de l'Angleterre.

* **Nicole** (*Pierre*), célèbre moraliste et théologien français, l'un des écrivains les plus distingués de Port-Royal (1625-1695).

Nicolet (*Jean*), intrépide voyageur, né vers 1598, vint au Canada en 1618 ; vécut dans l'Ouest de 1620 à 1633 ; pénétra jusqu'au Wisconsin ; fit connaître vaguement l'existence du Mississipi vers 1634 et découvrit le lac Michigan ; fut interprète aux Trois-Rivières et commissaire des Cent-Associés à Québec ; m. en 1642.

Nicolet, comté de la prov. de Québec (distr. des Trois-Rivières), au sud du St-Laurent ; ch.-l. Bécancour ; 28,735 h.

Nicolet, rivière de la prov. de Québec, prend sa source dans le lac du même nom, dans le comté de Wolfe, et se jette dans le St-Laurent, après un cours d'environ 80 m.

Nicolet (*St-Jean-Baptiste de*), ville et paroisse de la province de Québec (Nicolet) ; collège classique et évêché catholique ; 4,342 h.

Nicolet Falls ou **Chutes de Nicolet,** village de la province de Québec (Richmond) ; env. 500 h.

Nicolo, compositeur de musique français (1777-1818).

Nicomède, nom de trois rois de Bithynie qui régnèrent de 278 à 75 av. Jésus-Christ.

Nicomédie, ville d'Asie Mineure ; auj. Ismid.

Nicopolis, nom de plusieurs villes anciennes de l'Asie Mineure, de la basse Egypte, etc.

Nicot, ambassadeur de France en Portugal, d'où il apporta le tabac en France (1530-1600).

Nictaux Falls, village et établissement de la Nouv.-Écosse (Annapolis) ; 778 h.

Niebuhr, critique érudit et historien allemand (1776-1831).

Niedermeyer, compositeur, né à Lyon (Suisse) ; a fondé à Paris l'*École de chant ecclésiastique* (1802-1861).

Niel (*Adolphe*), maréchal de France, né à Muret (1802-1869).

Niemcewicz, célèbre patriote et écrivain polonais (1757-1841).

Niémen, fleuve de Russie ; se jette dans la Baltique en Prusse ; cours, 500 m.

Niepce, un des inventeurs de la photographie (1765-1833).

Nièvre (*la*), rivière de France, affluent de la Loire.

Nièvre, dép. de France, ch.-l. Nevers ; 347,645 h.

Niger, grand fleuve d'Afrique, qui se jette dans l'océan Atlantique ; cours, environ 2,500 m.

Nigritie ou **Soudan,** vaste contrée, peu connue, du centre de l'Afrique.

Nikolaïef ou **Nicolaïef,** ville et port de Russie ; 83,000 h.

Nil, grand fleuve d'Afrique, dont les débordements périodiques fertilisent l'Egypte et les autres contrées qu'il arrose ; se jette dans la Méditerranée, après un cours d'environ 1,500 m.

Nilson, naturaliste suédois (1787-1883).

Nimègue, ville forte de Hollande, 29,710 h. ; célèbre par les traités qui y furent signés en 1678 et 1679, entre la France, la Hollande, l'Espagne et l'Allemagne.

Nîmes, ville de France, ch.-l. du dép. du Gard ; 69,893 h. ; magnifique amphithéâtre romain où pouvaient s'asseoir 30,000 spectateurs.

Nine Mile Creek, village de la N.-E. (Hants) ; 1,130 h.

Ning-Po, ville et port de la Chine ; 300,000 h.

Ninive, ville de l'Asie ancienne ; cap. des deux empires d'Assyrie et de Ninive ; elle avait, dit-on, 1,000,000 d'hab. et 60 milles de circuit.

Ninon de Lenclos. V. *Lenclos.*

Ninus, roi d'Assyrie et conquérant célèbre ; donna son nom à la ville de Ninive (1968 à 1916 av. J.-C.).

Niobé, fille de Tantale et femme d'Amphion, roi de Thèbes ; elle avait sept fils et sept filles ; ayant insulté Apollon et Diane, elle vit tous ses enfants percés de leurs flèches ; stupéfiée par la douleur, Niobé fut changée en une statue qui pleure toujours.

Niort, ville de France, ch.-l. du dép. des Deux-Sèvres ; 23,015 h.

Niphon ou **Nippon,** la plus grande des îles du Japon ; 27,900,000 hab. ; ch.-l. *Miaco ;* v. principale, *Yédo.*

Nipigon ou **Népigon,** grand lac de la prov. d'Ontario, au nord-ouest du lac Supérieur ; plus élevé que celui-ci de 313 pieds, il s'y déverse par la rivière à laquelle il donne son nom.

Nipigon and Pays Plat, canton de la prov. d'Ontario (Algoma) ; 909 habitants.

Nipisiquit, rivière du Nouv.-Brunswick, prend sa source dans le lac du même nom et se jette dans la baie de Nipisiquit, après un cours de 100 milles.

Nipissings ou **Nipissiriniens,** nation sauvage de la famille algonquine ; habitait le pays au nord du lac Supérieur.

Nipissing, district de la prov. d'Ont., dans la partie nord ; 13,023 h.

Nipissing, lac du Canada, situé au nord-est du lac Huron ; longueur, 50 milles ; largeur moyenne, 25 milles ; il se décharge dans la baie Georgienne par la rivière des Français.

Nisard (*Désiré*), littérateur fr., né à Châtillon-sur-Seine (1806-1888).

Nissouri, village de la prov. d'Ontario (Oxford) ; env. 400 h.

Nissouri East, canton de la prov. d'Ontario (Oxford) ; 3,031 h.

Nisus, jeune Troyen, compagnon d'Enée et ami d'Euryale ; son amitié pour ce dernier a été immortalisée par Virgile dans son *Enéide.*

Nivelle (*Jean de*), fils aîné de Jean II de Montmorency, refusa de marcher contre le duc de Bourgogne, malgré l'*appel* de son propre père, et prenait la fuite devant toutes les sommations qui lui étaient adressées, ce qui a donné lieu à cette locution populaire : *Il ressemble au chien de Jean de Nivelle, qui s'enfuit quand on l'appelle* (XVe siècle).

Nivelles, ville de Belgique, dans le Brabant méridional ; 10,700 h.

Nivernais, anc. province de France, formant aujourd'hui le dép. de la Nièvre.

Niverville (*J.-Bte Boucher de*), officier français, quise distingua par plusieurs incursions dans la Nouv.-Angleterre, de 1746 à 1757, et pendant le siège de Québec (1759).

Nizam, royaume de l'Indoustan ; 10,000,000 d'h. ; capitale Haïderabad.

Noailles, nom d'une ancienne famille du Limousin, qui a fourni un grand nombre d'hommes distingués.

Noailles (*Louis-Antoine de*), cardinal, archevêque de Paris (1651-1729).

Noailles (*Paul, duc de*), historien fr., né à Paris (1802-1885).

Noble (*Arthur*), colonel anglais, battu à Grand-Pré (Acadie) par un parti de 300 Canadiens sous les ordres de Coulon de Villiers ; Noble fut tué pendant le combat (1747).

Nodier (*Charles*), littérateur et bibliophile français (1807-1844).

Noé, patriarche, construisit, par l'ordre de Dieu, l'arche qui devait le préserver du déluge avec sa famille, et fut la souche des nouvelles races humaines (2948-1998 av. J.-C.).

Noël, lexicographe fr. (1755-1841).

Noël (*Jacques*), petit neveu de Jacques Cartier, obtint de Henri III, en 1588, le commerce exclusif du golfe et du fleuve St-Laurent.

Noel, établissement de la Nouv.-Ecosse (Hants) ; 1,200 h.

Noémi, belle-mère de Ruth.

Nœud Gordien. V. *Gordius.*

Nogaret, chancelier de France sous Philippe le Bel ; fut chargé par ce prince d'arrêter le pape Boniface VIII à Agnani (1303) ; m. en 1313.

Noir (*le prince*). V. *Edouard.*

Noire (*mer*), ancien *Pont-Euxin,* mer intérieure formée par la Méditerranée.

Noire (*rivière*), rivière de la prov. de Québec, affluent de la rive gauche de l'Ottawa ; longueur, env. 120 m.

Noirmoutier, île de l'océan Atlantique, appartenant à la France (Vendée) ; 6,107 h.

Noiseux (*François*), grand vicaire et curé des Trois-Rivières, auteur d'une *Liste chronologique du clergé canadien ;* m. en 1834.

Noix (*île aux*), île de la prov. de Québec, située dans le Richelieu ; sert de fort avancé vers le lac Champlain.

Nola, ville d'Italie, province de Caserte ; 13,000 h.

Nolasque (*saint Pierre*), né en Languedoc, fondateur de l'ordre de la Merci (1189-1256) ; fête le 31 janvier.

Nombres (*les*), un des livres de la Bible, ainsi nommé parce qu'il commence par le dénombrement du peuple et des lévites.

Norbert (*saint*), fondateur des prémontrés (1080-1134).

Nord (*mer du*) ou **d'Allemagne**, au nord de la Manche.

Nord (*cap*), promontoire de Norvège, point le plus septentrional de l'Europe.

Nord, dép. de France, ch.-l. Lille ; 1,670,184 habitants.

Nord (*cap*), extrémité nord-ouest de l'île du Cap-Breton.

Nord (*rivière du*), rivière de la province de Québec, prend sa source dans le comté de Terrebonne et se jette dans l'Ottawa, au-dessus du lac des Deux-Montagnes, après un cours d'env. 150 milles.

Nordland, région au nord de la Norvège.

Nordlingen, ville d'Allemagne (Bavière) ; 7,850 h. ; victoire de Condé et de Turenne en 1645 ; combats entre les Français et les Autrichiens, en 1796 et en 1800.

Nord-Ouest (*le*), vastes territoires qui s'étendent depuis les grands lacs jusqu'aux montagnes Rocheuses ; encore inconnus jusqu'au milieu de ce siècle ; parcourus d'abord par les trappeurs canadiens ; font aujourd'hui partie de la confédération canadienne.

Norembègue (*royaume de*), comprenait les terres arrosées par le Pénobscot et les côtes voisines de son embouchure ; habité par les Malécites ou Etchemins au temps de Champlain, qui explora ce pays en 1606.

Norfolk, comté de la prov. d'Ontario, sur le lac Erié ; ch.-l. Simcoe ; 37,180 habitants.

Norfolk, comté d'Angleterre ; ch.-l. Norwich ; 444,749 h.

Norfolk North, établissement du Man. (Marquette) ; 1,564 h.

Norfolk South, établissement du Man. (Marquette) ; 2,340 h.

Norine (*Jules*), romancier français, né à Limoges (1827-1882).

Norique, ancien pays compris aujourd'hui dans les États autrichiens.

Norman, canton de la province d'Ontario (Algoma) ; 727 h.

Normanby, canton de la prov. d'Ontario (Grey) ; 5,006 h.

Normanby (*marquis de*), diplomate anglais (1787-1863).

Normandie, ancienne province de France, a formé cinq départements : Orne, Seine-Inférieure, Calvados, Eure, Manche.

Normands (*hommes du Nord*), nom donné pendant le moyen âge aux pirates venus du Nord, qui faisaient souvent des incursions désastreuses pour la France ; ils finirent par s'établir en Normandie et de là conquirent l'Angleterre.

Normands (*les*), Français de la Normandie ; les premiers découvreurs de la Nouvelle-France ; ancêtres d'une partie de la population canadienne.

Normantown, village de la prov. d'Ont. (Bruce) ; env. 750 h.

Northampton, v. d'Angleterre, ch.-l. du comté de ce nom ; 51,881 habitants.

North Arm, établissement de la Colombie anglaise (New Westminster) ; 650 h.

North Augusta, village de la prov. d'Ont. (Grenville) ; env. 550 h.

Northcote (*sir Stafford, lord Iddesleigh*), homme d'État anglais, né à Londres (1818-1887).

North East Harbour, établissement de la N.-E. (Shelburne) ; 833 habitants.

North Esk Boom, établissement du N.-Brunswick (Northumberland) ; 1,586 h.

Northfield, établissement du N.-B. (Sunbury) ; 602 h.

North Lake, établissement du Nouv.-Brunswick (York) ; 755 h.

North Point, cap avancé à l'extrémité nord de l'île du Prince-Edouard.

North Sydney, ville et port de mer de la Nouv.-Écosse (Cap Breton) ; 2,513 h.

Northumberland, comté de la prov. d'Ont., sur le lac Ontario ; ch.-l. Cobourg ; 36,948 h.

Northumberland, comté du Nouv.-Brunswick ; ch.-l. Newcastle ; 25,715 h.

Northumberland (*détroit de*), entre le Nouveau-Brunswick et l'île du Prince-Edouard.

Northumberland, comté d'Angleterre ; ch.-l. Newcastle ; 434,086 habitants.

North West Arm, établissement de la Nouv.-Écosse (Cap Breton) ; env. 450 h.

Norton Station, village du Nouveau-Brunswick (King's) ; 1,605 habitants.

Norvège, ancien royaume réuni à la Suède ; 2,000,000 h. ; cap. Christiania.

Norvins (*baron de*), historien français, auteur d'une *Histoire de Napoléon Ier* (1767-1854).

Norwich, village de la prov. d'Ontario (Oxford) ; 1,255 h.

Norwich, ch.-l. du comté de Norfolk, en Angleterre ; 91,919 h.

Norwich North, canton de la prov. d'Ontario (Oxford) ; 2,389 h.

Norwich South, canton de la prov. d'Ontario (Oxford) ; 2,943 h.

Norwood, village de la prov. d'Ont. (Peterborough) ; 1,010 h.

Nostradamus, médecin et astrologue fr. (1503-1566).

Nothomb (*baron*), homme d'État et diplomate belge (1805-1881).

Notre-Dame (*Congrégation de*), florissante communauté de femmes fondée à Montréal, en 1657, par une pieuse fille du nom de Marguerite Bourgeoys. V. *ce mot.*

Notre-Dame (*baie*), à l'est de Terre-Neuve.

Notre-Dame Auxiliatrice. V. *Buckland.*

Notre-Dame de Bon-Secours, ou **Montebello,** paroisse et village de la province de Québec (Ottawa); 1,546 h.

Notre-Dame de Grâce, paroisse et village de la province de Québec (Hochelaga); 2,305 h.

Notre-Dame de la Victoire, paroisse et village de la province de Québec (Lévis); 1,496 h.

Notre-Dame de Lorette, paroisse du Manitoba, dans le district de Provencher; le bureau de poste porte le nom de *Loretto.*

Notre-Dame de Montfort. V. *Montfort.*

Notre-Dame de Montréal (*société de*), formée en 1639, pour fonder un établissement français dans l'île de Montréal; les premiers travaux furent commencés à l'endroit appelé depuis la Pointe-à-Callières (16 mai 1642); aujourd'hui Montréal.

Notre-Dame de Portneuf. V. *Portneuf.*

Notre-Dame de Recouvrance, chapelle construite par Champlain (1633) sur le terrain qu'occupe en partie, aujourd'hui, la basilique de Québec, en actions de grâces de ce que le fort avait été restitué à la France, par le traité de Saint-Germain-en-Laye (1632); incendiée en 1640.

Notre-Dame de St-Hyacinthe, paroisse de la province de Québec (St-Hyacinthe), comprise dans la ville de St-Hyacinthe; 2,799 habitants.

Notre-Dame des Anges, première résidence bâtie par les missionnaires récollets, en 1620, sur la rive nord de la rivière Saint-Charles (Québec), à l'endroit où s'élève maintenant l'Hôpital-Général.

Notre-Dame des Anges, paroisse de la prov. de Québec (Missisquoi); 376 h.

Notre-Dame des Anges, ou **de Montauban,** paroisse de la prov. de Québec (Portneuf); 606 h.

Notre-Dame des Bois de Chesham, paroisse et village de la prov. de Québec (Compton); 621 h.

Notre-Dame des Sept-Douleurs, paroisse de la province de Québec (Témiscouata); 291 h.

Notre-Dame du Désert. V. *Manitwaki.*

Notre-Dame du Lac, paroisse et village de la prov. de Québec (Témiscouata); 393 hab.

Notre-Dame du Lac St-Jean et **Roberval,** paroisse et village de la prov. de Québec (Chicoutimi); 1,040 h. V. *Roberval.*

Notre-Dame du Laus, paroisse de la prov de Qué. (Ottawa).

Notre-Dame du Mont-Carmel. V. *Mont-Carmel.*

Notre-Dame du Portage, paroisse et village de la prov. de Québec (Témiscouata); 477 h.

Notre-Dame du Richelieu. V. *Richelieu.*

Notre-Dame du Sacré-Cœur, paroisse et village de la prov. de Québec (Rimouski); 668 h.

Nottawasaga, canton de la province d'Ontario (Simcoe); 6,060 h.

Nottawasaga, rivière de la province d'Ontario, prend sa source dans le comté de Simcoe et se jette dans la baie de Nottawasaga, après un cours de 60 milles.

Nottingham, v. d'Angleterre, ch.-l. du comté de son nom; 211,424 habitants.

Noue (*Anne de*), jésuite, arrivé à Québec en 1626; se consacra à la mission de Notre-Dame des Anges (Québec), et périt de froid en se rendant au fort Richelieu (1646).

Nouka-Hiva, la principale des îles Marquises, appartenant à la France; 18,000 h.

Nourrit (*Louis*), chanteur français, né à Montpellier (1780-1831).—Son fils ADOLPHE, chanteur célèbre, né à Montpellier, se tua dans un accès de délire à Naples (1802-1839).

Nouveau-Brunswick, une des 7 provinces de la confédération canadienne. Il forme un carré d'environ 230 milles de long sur 190 de large. Superficie 27,960 milles carrés. Il est borné au nord par la prov. de Québec et la baie des Chaleurs; à l'est, par le golfe St-Laurent et le détroit de Northumberland; au sud-est, par la Nouvelle-Ecosse; au sud, par la baie de Fundy, et à l'ouest, par l'Etat du Maine. Le climat du Nouveau-Brunswick est à peu près celui du Bas-Canada, quoique le froid y soit moins grand. Le sol est généralement fertile, mais les habitants s'occupent principalement de l'exploitation de leurs belles forêts et de la pêche. Le sol est riche en minerais de toute sorte. Le Nouv.-Brunswick est représenté au parlement du Canada par 15 députés aux communes et par 12 membres au sénat. Son gouvernement local se compose d'un lieutenant-gouverneur, d'une assemblée législative et d'un conseil législatif. La capitale est Frédéricton. Population, 321,270 habitants.

Nouveau-Mexique. V. *Mexique* (*Nouveau-*).

Nouvelle (*St-Jean l'Evangéliste de*), paroisse et village de la prov. de Québec (Bonaventure) ; 2,000 h.

Nouvelle-Calédonie. V. *Calédonie* (*Nouvelle-*).

Nouvelle-Ecosse, une des 7 provinces de la confédération canadienne ; bornée au nord, par le détroit de Northumberland ; au nord-est, par le détroit de Canso ; à l'est et au sud, par l'océan Atlantique ; à l'ouest, par la baie de Fundy ; au nord-ouest, par le Nouveau-Brunswick. Superficie, 20,907 milles carrés. C'est une presqu'île entourée de baies, de bassins, de havres et de rades, où les vaisseaux peuvent voguer en parfaite sûreté. Le sol est en général peu fertile, mais il est riche en minerais, surtout en charbon. Le commerce consiste surtout en poisson, peaux de loups marins, huile, bois de construction, plâtre, charbon, chaux, bœuf et lard salés, et autres produits de la ferme. La Nouvelle-Ecosse envoie 20 députés aux communes du Canada, et 12 représentants au sénat. Le gouvernement local se compose d'un lieutenant-gouverneur, d'une assemblée législative et d'un conseil législatif. Capitale, Halifax. Pop. 450,492 h.

Nouvelle-France, nom donné par Verazzani aux pays qu'il avait découverts (1525), et qui comprenaient toute la partie de l'Amérique septentrionale au nord de la Floride ; ne désigna, plus tard, que le Canada proprement dit.

Nouvelle-Hollande. V. *Australie.*

Nouvelle-Orléans. V. *Orléans* (*Nouvelle-*).

Nouvelle-York (*province de la*), fondée par les Hollandais, en 1623, sous le nom de Nouvelle Hollande ; passa aux Anglais en 1664.

Novare, ville forte de l'Italie septentrionale ; 33,100 h.

Noverre, célèbre danseur fr., né à Paris (1727-1810).

Novgorod-la-Grande et **Novgorod-la-Petite,** deux villes de Russie ; l'une de 22,000 h., l'autre de 60,400 h.

Novi, ville forte d'Italie ; 13,000 h. ; défaite des Français par les Austro-Russes en 1799.

Noyan (*Pierre-Jacques Payen de*), commandant du fort Frontenac, où, avec 100 hommes, il se défendit pendant deux jours contre 3,000 hommes commandés par le colonel anglais Bradstreet (1758).

Noyelle (*Charles-Joseph de*), commanda au Détroit de 1738 à 1741 et à Michillimakinac de 1745 à 1747.

Noyseux. V. *Noiseux.*

Nubie, contrée de l'Afrique, entre l'Egypte et l'Abyssinie ; 2,000,000 d'habitants.

Numance, ville de l'ancienne Espagne, prise et détruite par Scipion Emilien (133 av. J.-C.).

Numa Pompilius, deuxième roi de Rome (713-671 av. J.-C.).

Numidie, contrée de l'ancienne Afrique ; elle forme auj. l'Algérie.

Numitor, roi d'Albe, grand-père de Romulus et de Rémus.

Nuremberg, ville d'Allemagne (Bavière) ; 115,000 h.

Nysten, auteur d'un *Dictionnaire de médecine* très estimé (1771-1818).

O

O (*marquis d'*), surintendant des finances sous Henri III et Henri IV.

Oak Bay, établissement du Nouv.-Brunswick (Charlotte); env. 700 habitants.

Oak Hill, établissement du Nouv.-Brunswick (Charlotte); env. 350 habitants.

Oakland, canton de la province d'Ontario (Oxford); 858 h.

Oakland, établissement du Manitoba (Selkirk); 1,456 h.

Oakland, établissement de la N.-E. (Lunenburg); env. 350 h.

Oak Point, Man. V. *St-George.*

Oak River, établissement du Manitoba (Marquette); 723 h.

Oakville, ville de la province d'Ont. (Halton); 1,825 h.

Oaxaca, ville du Mexique, ch.-l. de l'Etat du même nom; 26,000 habitants.

Oberkampf, célèbre manufacturier français, d'origine allemande, introduisit en France la fabrication des toiles peintes et la filature du coton (1738-1815).

Oberlin (*Jérémie-Jacques*), savant théologien et bibliographe fr., né à Strasbourg (1735-1806).—Son frère JEAN-FRÉDÉRIC, philanthrope, né à Strasbourg (1740-1826).

Obéron, roi des génies de l'air, dans la mythologie scandinave.

Obi, le plus grand fleuve de la Sibérie, se jette dans l'océan Glacial arctique après un cours de 2,000 m.

Oblats de Marie Immaculée (*les*), missionnaires arrivés au Canada en 1841; se dévouent à l'évangélisation des sauvages de l'Ouest et aux missions des chantiers de l'Ottawa.

Obock, colonie française d'Afrique, à l'entrée de la mer Rouge (golfe d'Agen); 800 h.

O'Brien, ancienne et célèbre famille qui a régné pendant cinq cents ans sur une partie de l'Irlande.

Obry, orientaliste fr. (1793-1871).

O'Callaghan (*Dr Edmund B.*), né en 1797, rédacteur du *Vindicator*, organe des patriotes de 1837-38, et membre de l'assemblée législative de 1834 à 1838; obligé de s'expatrier, à la suite des troubles, il se retira dans l'Etat de New-York, où il a publié des documents très importants pour notre histoire; m. en 1882.

Occam, cordelier anglais, philosophe scolastique, surnommé le *Docteur invincible*; mort en 1347.

Occident (*empire d'*), un des deux empires formés par le démembrement de l'empire romain après Théodose, subsista de 395 à 476, et fut renouvelé par Charlemagne en l'an 800.

Océanie, 5e partie du monde, comprend: la Mélanésie, la Malaisie, la Polynésie, la Micronésie et les terres australes. Env. 40,000,000 d'h. Explorée par les Portugais au commencement du XVIe siècle.

Ochosias, roi d'Israël de 888 à 887 av. J.-C.

Ochosias, roi de Juda de 877 à 876 av. J.-C.

Ochs (*Pierre*), patriote suisse, né à Bâle (1749-1821).

O'Connell (*Daniel*), célèbre orateur irlandais, surnommé *le Grand agitateur*, déploya dans le Parlement anglais, comme membre de la chambre des Communes, la plus grande énergie pour améliorer la situation de sa patrie (1775-1847).

O'Connor, chef du parti chartiste en Angleterre (1795-1855).

Octave, nom que portait le premier empereur romain avant d'avoir détruit la république.

Octavie, sœur d'Auguste, épouse d'Antoine; m. en l'an 11 av. J.-C.

Octobre 1789 (*journées des 5 et 6*), journées célèbres à la suite desquelles Louis XVI et sa famille quittèrent le palais de Versailles pour venir habiter les Tuileries, à Paris.

Odanah, établissement du Man. (Marquette); 1,074 h.

Odénat, prince arabe qui força l'empereur Gallien à le reconnaître pour collègue; assassiné en 267.

Odensée, cap. de l'île de Fionie (Danemark); 20,000 h.

Oder, fleuve d'Allemagne, tributaire de la mer Baltique; cours, 550 milles.

Odessa, ville et port de Russie, sur la mer Noire; entrepôt des blés du S. de la Russie; 254,000 h.

Odessa, village de la prov. d'Ontario (Lennox); env. 850 h.

Odin, le premier des dieux scandinaves.

Odoacre, chef des Hérules, roi d'Italie de 476 à 493.

O'Donell (*Jacques-Louis*), premier vicaire apostolique de Saint-Jean de Terre-Neuve (1796), puis évêque de Derry (Irlande) en 1818.

O'Donnell, général et homme d'Etat espagnol (1818-1867).

Œcolampade, un des principaux auteurs de la Réforme (1482-1531).

Œdenburg, ville de l'Autriche-Hongrie, ch.-l. du comitat de son nom ; 24,000 h.

Œdipe, roi de Thèbes (XIVe siècle av. J.-C.).

Œhlenschlager, poète danois, créateur du théâtre national de son pays (1788-1850).

Œland, île de Suède, dans la mer Baltique ; 30,000 h.

Ersted, célèbre physicien danois. Il s'est immortalisé par la découverte de l'électro-magnétisme (1774-1851).

Eta, chaîne de montagnes de l'ancienne Grèce.

Offenbach, célèbre compositeur de musique, né à Cologne (1819-1880).

Offenbach, ville d'Allemagne (Hesse-Darmstadt), sur le Mein ; 31,735 habitants.

Ogdensburg, ville des Etats-Unis (New-York) ; 11,602 h.

Ogygès, ancien roi grec, sous le règne duquel eut lieu un déluge particulier (1800 av. J.-C.).

Ohio, établissement de la Nouv.-Ecosse (Shelburne) ; 373 h.

Ohio, établissement de la Nouv.-Ecosse (Yarmouth) ; 967 h.

Ohio, rivière des Etats-Unis, affluent du Mississipi ; cours, 975 m.

Ohio, un des Etats de l'Union américaine ; 3,672,316 habitants ; cap. Columbus.

Ohm, savant physicien allemand, né à Erlangen, a découvert la théorie mathématique des courants électriques (1787-1854).

Oil Springs, village de la prov. d'Ont. (Lambton) ; 1,138 h.

Oise, rivière de France, affluent de la Seine ; cours, 150 m.

Oise, dép. de France, ch.-l. Beauvais ; 403,146 h.

Oka. V. *Lac-des-Deux-Montagnes.*

Oka, riv. de la Russie d'Europe, affluent dr. du Volga ; 1,470 kil.

Okhotsk (*mer d'*), mer formée par le grand Océan, au N.-E. de l'Asie.

Okhotsk, v. de la Sibérie orientale, sur la mer d'Okhotsk ; 3,000 h.

Okanagan Mission, établissement de la Colombie anglaise (Yale) ; 348 habitants.

Oklahoma, un des territoires des Etats-Unis d'Amérique, ouvert à la colonisation en 1889 ; 61,834 h. ; cap. *Oklahoma.*

Oklahoma, ville des Etats-Unis d'Amérique, capitale du territoire d'Oklahoma ; 4,151 h.

Olaüs, nom porté par plusieurs rois de Suède, de Danemark et de Norvège.

Old Barns, village de la Nouv.-Ecosse (Colchester) ; 400 h.

Olden, canton de la prov. d'Ont. (Addington) ; 1,002 h.

Oldenbourg (*grand-duché d'*), Etat de l'empire d'Allemagne ; 341,500 h. ; cap. Oldenbourg.

Oldham, village de la Nouv.-Ecosse (Halifax) ; env. 550 h.

Oléron, île de France (Charente-Inférieure) ; 20,000 h.

Olibrius, empereur d'Occident en 472 ; renversé au bout de sept mois, à cause de son incapacité et de sa sottise.

Olier (*Jean-Jacques*), prêtre français, fondateur de l'ordre des sulpiciens ; forma en 1636 la compagnie de Montréal, destinée à favoriser la colonisation de l'île de Montréal (1608-1657).

Olivarès (*comte-duc d'*), célèbre ministre d'Espagne, sous Philippe IV, fut l'adversaire politique de Richelieu (1587-1643).

Olivet (*l'abbé d'*), grammairien français (1682-1768).

Olivier, poète suisse (1807-1876).

Oliviers (*mont des*), colline qui s'élève près de Jérusalem, et où Jésus alla prier la veille de sa mort.

Ollivier (*Démosthène*), homme politique fr., né à Brussot [Var] (1799-1869).

Olmutz, ville forte de l'Autriche-Hongrie (Moravie) ; 20,200 h.

Olozaga, homme politique espagnol, né à Logrono (1803-1873).

Olympe, montagne de la Grèce ; elle passait pour être la résidence des dieux.

Olympias, mère d'Alexandre le Grand, roi de Macédoine.

Olympie, ville du Péloponèse, où se célébraient les jeux dits *Olympiques.*

Olympiques (*jeux*), fêtes de l'ancienne Grèce, qui se célébraient tous les quatre ans en l'honneur de Jupiter Olympien.

Olynthe, ville de l'ancienne Macédoine.

Omaha, ville des Etats-Unis (Nébraska) ; 140,452 h.

Oman, golfe de l'océan Indien, entre l'Arabie et l'Inde.

Omar, deuxième calife, fit brûler la riche bibliothèque d'Alexandrie ; m. en 644.

Ombrie, contrée de l'Italie ancienne.

O'Meara, chirurgien anglais, médecin de Napoléon Ier à Sainte-Hélène (1770-1836).

Omemee, village de la prov. d'Ont. (Victoria) ; 687 h.

Omer-Pacha, général ottoman, né en Croatie (1806-1871).

Ommiades, dynastie arabe qui régna à Damas, puis en Espagne,

de 661 à 1031 après avoir été détrônée, par les Abbassides.

Omphale, reine de Lydie, épousa Hercule, après l'avoir forcé de filer à ses pieds comme une femme.

Onéga, fleuve de la Russie d'Europe, se jette dans la mer Blanche, après un cours de 160 m.

Onéga, lac de la Russie d'Europe, entre le lac Ladoga et la mer Blanche.

Oneida, canton de la prov. d'Ontario (Haldimand) ; 2,403 h.

Oneyouts, tribu de la confédération des Cinq-Cantons ou Iroquois, appelés Oneidas par les Anglais.

Onnontagués, une des tribus de la confédération des Cinq-Cantons ou Iroquois, appelés Onondagas par les Anglais.

Onondaga, village de la prov. d'Ont. (Brant) ; 1,482 h.

Ononthio, nom que les sauvages du Canada donnèrent à M. de Montmagny, gouverneur, parce son nom signifiait grande montagne, et qu'ils continuèrent à donner à tous les gouverneurs de la Nouv.-France ; par analogie ils appelèrent le roi de France *Grand Ononthio.*

Onslow, canton de la province d'Ontario (Colchester) ; 2,028 h.

Onslow (*Ste-Brigitte de*), paroisse et village de la province de Québec (Pontiac) ; 1,935 h.

Ontario, autrefois **Haut-Canada,** une des 7 provinces de la confédération canadienne. Elle est bornée au nord et au nord-est, par l'Ottawa et la province de Québec ; à l'est et au sud-est, par le St-Laurent, le lac Ontario et le lac Erié ; au sud-ouest, par la rivière Détroit, les lacs Huron et Supérieur ; à l'ouest, par le territoire du Nord-Ouest. Sa superficie est de 223,000 milles carrés. Cette province forme en quelque sorte une grande péninsule ; riche en forêts, et d'une terre fertile, surtout en blé. Le sol est généralement bas et coupé de lacs marécageux. Les bords de ces lacs sont insalubres et les fièvres y règnent. L'hiver, en gagnant l'Ouest, est court et peu rigoureux. Les forêts sont riches en beaux bois. Elle renferme quelques mines d'or et d'inépuisables gisements de cuivre, de fer, etc. Parmi les animaux, on remarque l'ours, le loup, le renard, le chat sauvage, le chevreuil et la plupart des animaux à pelleteries. A l'ouest, le serpent à sonnettes infeste les parties basses. Les progrès de cette province, dus en grande partie à l'immigration européenne, ont été très rapides. L'esprit d'entreprise y est remarquable, et le commerce à l'étranger comme à l'intérieur est très considérable. On en exporte surtout des grains, de la farine et des bois. La culture s'y fait en grand et à la mode anglaise améliorée. Les méthodes et les instruments les plus perfectionnés y sont recherchés et employés. La navigation des grands lacs et les nombreuses lignes de chemins de fer qui sillonnent cette province, en font un pays très actif et plein d'avenir. Le gouvernement local d'Ontario se compose d'un lieutenant-gouverneur, d'un conseil exécutif de 7 membres et d'une assemblée législative de 90 députés. Elle n'a pas de conseil législatif et est représentée au parlement fédéral par 92 représentants aux communes et 24 sénateurs. La capitale est Toronto. Population, 2,114,475 habitants. Cette province fut visitée en partie par Champlain (1615) qui la trouva habitée par les Algonquins de l'Ottawa, les Hurons et les Mississagués.

Ontario (*lac*), le plus petit et le plus à l'est des cinq grands lacs qui se déversent dans le fleuve St-Laurent ; il sépare l'Etat de New-York de la province à laquelle il donne son nom. Sa longueur est de 190 milles ; sa plus grande largeur, de 55 milles ; sa superficie, de 5,400 milles carrés ; son niveau est de 230 pieds au dessus du St-Laurent à marée haute. Il contient une grande variété de beau poisson. Son importance commerciale est très considérable.

Ontario, comté de la prov. d'Ontario, sur le lac du même nom ; ch.-l. Whitby ; 58,543 h.

Ophir, contrée de l'Orient où Salomon envoyait chercher de l'or et des bois précieux. C'était le Péron de l'antiquité.

Opimius, consul romain, adversaire de Caïus Gracchus (121 av. Jésus-Christ).

Ops, canton de la prov. d'Ontario (Victoria) ; 2,926 h.

Oran, ville et port d'Algérie, ch.-l. de la prov. de son nom, sur la Méditerranée ; 67,700 h.

Orange (*principauté d'*), enclavée dans le comtat Venaissin, fut réuni à la France par Louis XIV en 1702. Depuis 1789, le pays fait partie du département de Vaucluse.

Orange (*Etat libre d'*), république de l'Afrique australe ; 150,000 h. ; cap. *Bloemfontein.*

Orange, aujourd'hui Albany. V. *ce mot.*

Orangeville, ville de la prov. d'Ont. (Wellington) ; 2,962 h.

Orangistes, nom que les catholiques d'Irlande, fidèles à la cause de Jacques II, donnèrent, en 1689, aux protestants, partisans de Guillaume III d'Orange.

Orcades, archipel de 67 îles au N. de l'Ecosse ; 32,000 *h.*

Orchomène, ville de Béotie, près de laquelle Sylla battit Archélaüs, général de Mithridate (87 av. Jésus-Christ).

Orégon ou **Columbia,** fleuve des Etats-Unis, se jette dans l'océan Pacifique ; cours, 1,200 m.

Orégon, un des Etats-Unis de l'Amérique du Nord, sur l'océan Pacifique ; 110,000 h. ; capitale Salem.

Orélie-Antoine Ier, de son vrai nom *Orélie-Antoine de Tonneins,* avoué de Périgueux qui fut proclamé roi par les tribus d'Araucanie en 1861 et renversé par les Chiliens l'année suivante (1820-1878).

Orelli (*J.-Casp. d'*), philologue suisse, né à Zurich (1787-1849).

Orenbourg, ville forte de la Russie d'Europe ; ch.-l. du gouvernement de ce nom ; 57,000 h.

Orénoque, fleuve de l'Amérique du Sud, dans le Vénézuela, se jette dans l'océan Atlantique ; cours, 1,560 milles.

Oreste, fils d'Agamemnon et de Clytemnestre, qu'il immola pour venger le meurtre de son père ; il devint ensuite roi d'Argos et de Lacédémone.

Orfila, médecin et chimiste fr., s'est distingué par ses travaux sur la toxicologie (1787-1853).

Orford, canton de la prov. d'Ontario (Elgin) ; 3,479 h.

Orford, montagne de la prov. de Québec, dans le comté de Sherbrooke.

Orient (*empire d'*), un des deux empires formés après la mort de Théodose en 395, connu aussi sous les noms de **Bas-Empire,** empire byzantin ou de Constantinople ; dura jusqu'en 1453.

Origène, célèbre docteur de l'Eglise (185-254).

Orignal (*L'*). V. *L'Orignal.*

Orillia, canton de la prov. d'Ontario (Simcoe) ; 3,687 h.

Orillia, ville de la prov. d'Ontario (Simcoe) ; 4,752 h.

Orléanais, anc. province de France, formant aujourd'hui les dép. d'Eure-et-Loir, de Loir-et-Cher et du Loiret.

Orléans (*St-Joseph d'*), paroisse et village de la prov. d'Ontario (Russell) ; 800 h.

Orléans (*île d'*), autrefois **île de Bacchus,** située dans le St-Laurent, immédiatement au-dessous de Québec, comprend 6 paroisses ; longue de 20 milles et large de 4 ; *Bacchus* (*île de*).

Orléans, ville de France, ch.-l. du Loiret ; 60,827 h. Le siége de cette ville par les Anglais, en 1428 et 1429, est demeuré célèbre. C'est là que Jeanne d'Arc inaugura cette mission merveilleuse qui devait sauver la France.

Orléans (*Louis d'*), frère de Charles VI, fut assassiné à Paris par les partisans de Jean sans Peur (1371-1407).

Orléans (*Charles d'*), fils aîné du précédent, chef du parti des Armagnacs sous Charles VI (1391-1464).

Orléans (*Jean-Baptiste-Gaston d'*), frère de Louis XIII (1608-1660).

Orléans (*Philippe d'*), frère de Louis XIV et père du Régent, souche de la deuxième maison d'Orléans (1640-1701).

Orléans (*Philippe d'*), régent pendant la minorité de Louis XV (1674-1723).

Orléans (*Louis-Philippe d'*), petit-fils du Régent, connu sous le nom de *Philippe-Egalité,* joua un grand rôle dans la Révolution et périt sur l'échafaud (1747-1793).

Orléans (*Ferdinand-Philippe d'*), fils du roi Louis-Philippe, épousa la princesse Hélène de Mecklembourg-Schwérin, montra de brillantes qualités dans les guerres de l'Algérie, et mourut d'une chute de voiture (1810-1842).

Orléans (*Nouvelle-*), v. forte et port des Etats-Unis, sur la rive gauche du Mississipi ; capitale de la Louisiane ; fondée par Le Moyne de Bienville en 1717 ; 250,000 h.

Orloff (*Grégoire*), favori de Catherine de Russie (1734-1783).

Ormesson (*d'*), noble famille fr., qui a fourni plusieurs magistrats distingués.

Ormstown. V. *St-Malachie.*

Ormuzd, dieu suprême dans l'antique religion des Perses.

Ornano, nom de deux maréchaux de France, m. l'un en 1610, l'autre en 1628.

Orne, dép. de France, ch.-l. Alençon ; 367,248 h.

Oro, canton de la prov. d'Ontario (Simcoe) ; 4,357 h.

Oromocto, lac du Nouv.-Brunswick, près de la frontière du Maine. Il a environ 16 milles carrés de superficie, et donne naissance à la rivière du même nom.

Oromocto, village du Nouv.-Brunswick, ch.-l. du comté de Sunbury ; 400 h.

Orono, village de la prov. d'Ontario (Durham) ; env. 1,800 h.

Orose, historien et théologien du Ve siècle, né en Espagne, disciple de saint Augustin, auteur d'une *Histoire contre les païens.*

Orphée, fils d'Apollon, musicien et poète grec (1400 av. J.-C.), prit part à l'expédition des Argonautes et descendit aux enfers pour demander à Pluton sa femme Eurydice.

Orsel (*Victor*), peintre français (1795-1850).

Orsini, illustre famille italienne, longtemps rivale de Colonna ; elle a donné à l'Eglise des papes et des prélats.

Orsini (*Félix*), conspirateur italien qui attenta à la vie de Napoléon III le 14 janvier 1858. Défendu par Jules Favre, Orsini fut condamné à la peine de mort.

Ortegal, cap au N.-O. de l'Espagne, sur l'Atlantique.

Ortolan, jurisconsulte français, né à Toulon, auteur d'un remarquable commentaire des *Institutes de Justinien* (1802-1873).

Orvieto, ville d'Italie (prov. de Viterbe) ; 10,000 h.

Osage, fleuve de l'Amérique du Nord, affluent du Missouri : cours, 575 milles.

Osages, peuplade de Peaux-Rouges, de la famille des Dakotas, dans le N.-E. du territoire Indien (E.-U.).

Osaka, ville du Japon (Nippon) ; 359,320 habitants. Port.

Oscar Ier, roi de Suède, fils de Bernadotte, qui régna sous le nom de Charles XIV (1799-1859).

Osceola (*St-Pie d'*), paroisse et village de la prov. d'Ontario (Renfrew) ; 700 habitants.

Osée, l'un des douze petits prophètes (784 av. J.-C.).

Osée, roi d'Israël (726 à 718 av. Jésus-Christ).

Osgoode (*William*), né en 1754 ; juge en chef du Haut-Canada (1792) et du Bas-Canada (1794) ; se retira en Angleterre en 1801 ; homme intègre et juste, il s'acquit l'estime de tous ; m. en 1824.

Osgoode, canton de la province d'Ontario (Russell) ; 4,858 h.

Oshawa, ville de la prov. d'Ont. (Ontario) ; 4,065 h.

Osias, 10e roi de Juda, le même qu'Azarias.

Osiris, dieu égyptien.

Osmanlis, dynastie turque, fondée par Othman Ier en 1304.

Osnabruck, canton de la prov. d'Ontario (Cornwall & Stormont) ; [illegible] habitants.

Osterode, ville forte d'Allemagne (Prusse), ch.-l. de l'ancienne principauté de ce nom ; 36,000 habitants.

Oso, canton de la prov. d'Ontario (Addington) ; 1,176 h.

Osoyoos, établissement de la Colombie anglaise (Yale) ; 711 h.

Osprey, canton de la prov. d'Ont. (Grey) ; 3,314 h.

Osprey, établissement du Man. (Marquette) ; 664 h.

Ossa, montagne de Thessalie, fameuse chez les poètes. V. *Pélion*.

Ossekeag ou **Hampton,** village du Nouv.-Brunswick, ch.-l. du comté de King's ; 1,883 h.

Ossian, célèbre barde écossais du IIIe siècle.

Ossowo, établissement du Manitoba, dans le district de Marquette, sur le chemin de fer du Pacifique ; env. 300 habitants.

Ossuna ou **Ossone** (*le duc d'*), homme d'Etat espagnol, vice-roi de Sicile (1610), puis de Naples [1616] (1579-1624).

Ostende, ville et port de Belgique, sur la mer du Nord ; 20,000 h.

Ostie, petit port des anciens Etats de l'Eglise, près de l'embouchure du Tibre. C'est l'anc. *Ostia*, qui servait de port à Rome.

Ostrogoths, fraction orientale des Goths ; devinrent maîtres de l'Italie en 493.

Oswégo (*ancien fort Chouaguen*), ville de l'Etat de New-York, prise par le général Drummond en 1814, et incendiée ; 25,000 h. V. *Chouaguen*.

Osymandias, roi d'Egypte (entre le XXe et le XVIe siècle av. J.-C.), antérieur à Sésostris ; il fit bâtir la première bibliothèque publique dont l'histoire fasse mention ; la porte présentait cette inscription remarquable : *Trésor des remèdes de l'âme.*

Othman, troisième calife ; tué en 656.

Othman Ier, fondateur de l'empire des Turcs Ottomans (1259-1326).

Othman II, sultan ; étranglé en 1622.

Othman III, sultan de 1754 à 1757.

Othon, empereur romain en l'an 69.

Othon Ier, dit **le Grand,** empereur d'Allemagne ; m. en 973.

Othon II, fils du précédent (955-983).

Othon III, succéda à son père Othon II à l'âge de trois ans ; m. en 1002.

Othon IV, empereur d'Allemagne, vaincu à Bouvines (1175-1218).

Othoniel, juge d'Israël (1554 av. Jésus-Christ).

Otonabee, canton de la province d'Ontario (Peterborough) ; 3,652 h.

Otonabee, rivière de la prov. d'Ontario, prend sa source dans une chaîne de lacs au nord du comté de Peterborough et se jette dans le lac Rice ; cours, 175 milles.

Otrante, ville de l'Italie méridionale, dans la terre de ce nom ; 3,000 habitants.

Otrante (*canal d'*), détroit qui joint l'Adriatique à la mer Ionienne.

Ottawa, autrefois **Bytown,** capitale du Canada, agréablement située sur la rive droite de la rivière Ottawa, dans la province d'Ontario ;

une des villes les plus florissantes de la Puissance ; il s'y fait un commerce considérable de bois. En 1856, la reine Victoria la choisit pour capitale du Canada. Ses rues sont larges et belles ; ses édifices les plus remarquables sont surtout les bâtisses du parlement fédéral ; évêché catholique ; 44,154 h.

Ottawa, comté de la prov. de Québec (distr. d'Ottawa), sur la rive nord de la rivière du même nom ; ch.-l. Aylmer ; 64,056 h.

Ottawa, district judiciaire de la province de Québec ; comprend les comtés de Pontiac et d'Ottawa ; ch.-l. Aylmer ; 86,140 h.

Ottawa (*rivière*) ou **Grande-Rivière**, rivière du Canada, qui prend sa source vers le 48° 30' lat. et le 80° long. ouest, traverse le lac Témiscaming et va se jeter dans le fleuve St-Laurent, près de Montréal, après un cours d'environ 700 m.

Ottawa East, village de la province d'Ontario (Carleton) ; 741 h.

Otter Tail, canton de la prov. d'Ontario (Algoma) ; 873 h.

Otterville, village de la province d'Ontario (Oxford) ; environ 850 habitants.

Otto, diplomate français, d'origine allemande (1754-1817).

Otto, médecin danois, né aux Antilles (1795-1879).

Ottoman (*empire*). V. *Turquie*.

Ottomans, nom sous lequel on désigne souvent les Turcs, et qui vient d'Othman Ier, fondateur de l'empire turc.

Otway, poète dramatique auquel les Anglais accordent le premier rang après Shakespeare (1651-1685).

Oude, ville et ancien royaume de l'Inde.

Oudenarde, auj. **Audenarde**, ville forte de Belgique ; 6,000 h.

Oudiné, sculpteur et graveur fr., né à Paris (1810-1887).

Oudinot, maréchal de France et duc de Reggio (1767-1847).

Ouen (*saint*), évêque de Rouen (609-686).

Ouessant, île de France (Finistère). En 1778, bataille navale entre les Français et les Anglais, qui resta indécise.

Oural, fleuve de Russie, se jette dans la mer Caspienne ; cours, 630 milles.

Ourals (*monts*), chaîne de montagnes entre l'Europe et l'Asie.

Ourcq, petite rivière de France qui se jette dans la Marne et communique avec la Seine par le canal qui porte son nom.

Outagamis ou **Renards**, nation sauvage de l'Ouest, puissante et féroce, que M. du Buisson tailla en pièces près du Détroit (1712), et que M. de Ligneris acheva de pacifier (1728) en brûlant leurs cabanes et démolissant leurs forts.

Outaouais ou **Ottawas**, appelés *Cheveux-Relevés* par les Français ; nation sauvage appartenant à la famille algonquine ; elle fréquenta d'abord la contrée qu'arrose la rivière à laquelle on a donné son nom, et plus tard habita le pays au nord du lac Huron ; ils furent visités par Champlain et le P. Le Caron dans l'hiver de 1615-1616.

Outremont, municipalité de la province de Québec, près Montréal, dans le comté d'Hochelaga ; 408 h.

Ouvrard, financier français et munitionnaire sous la République et l'Empire (1770-1846).

Overbeck, célèbre peintre allemand (1789-1869).

Over-Yssel, province de Hollande ; 288,900 h.

Ovide, célèbre poète latin, auteur des *Métamorphoses* (43 av. J.-C., 18 ap. J.-C.).

Oviedo, ville d'Espagne (Asturies) ; 35,400 habitants.

Owen (*Robert*), célèbre philanthrope anglais (1771-1858).

Owen Sound, ville de la prov. d'Ontario (Grey), au fond de la baie dont elle porte le nom ; bon port sur le lac Huron ; commerce de grain et de bois de construction ; 7,497 h.

Oxenstiern (*comte d'*), homme d'Etat suédois (1583-1654).

Oxford, v. d'Angleterre ; 32,000 hab. ; université célèbre.

Oxford, comté de la prov. d'Ontario, dans l'intérieur ; ch.-l. Woodstock ; 48,552 h.

Oxford, canton de la prov. d'Ontario (Leeds & Grenville) ; 3,309 h.

Oxford East, canton de la province d'Ontario (Oxford) ; 2,155 h.

Oxford North, canton de la province d'Ontario (Oxford) ; 1,498 h.

Oxford West, canton de la province d'Ontario (Oxford) ; 2,192 h.

Oxus, fleuve de l'Asie ancienne.

Ozanam (*Jacques*), mathématicien fr. (1640-1717).

Ozanam (*Antoine-Frédéric*), philosophe et littérateur français, né à Milan, un des fondateurs de la société de Saint-Vincent de Paul (1818-1853).

Ozaneaux, littérateur et historien fr., né à Paris (1795-1852).

P

Pabos (*Ste-Adélaïde de*), paroisse et village de la province de Québec (Gaspé) ; 1,348 h.

Pacca, cardinal, né à Bénévent, ministre de Pie VI, en 1808 (1756-1844).

Pache (*Jean-Nicolas*), conventionnel français, né à Paris, maire de Paris en 1793, auteur de la fameuse inscription révolutionnaire : *Liberté, égalité, fraternité ou la mort* (1746-1823).

Pacifique (*océan*), ou **Grand Océan,** ou **mer du Sud,** vaste mer entre l'Amérique, l'Asie et l'Australie ; découverte par Balboa en 1513.

Pacifique canadien (*le*), grande ligne de chemin de fer entièrement construite sur le territoire canadien, reliant l'Atlantique au Pacifique, et formant, avec ses différents embranchements, une longueur de 4,300 milles. C'est une des grandes entreprises modernes.

Pacôme (*saint*), anachorète du IVe siècle, fondateur de grandes communautés monastiques.

Pacte de famille, nom donné à une certaine association formée de fonctionnaires civils du Haut-Canada qui accaparaient les situations lucratives pour eux et leurs amis.

Pactole, fleuve de Lydie, qui roulait des paillettes d'or.

Paderborn, ville de Prusse (Westphalie) ; 15,400 h.

Padilla (*Maria de*), favorite du roi de Castille Pierre le Cruel ; m. en 1361.

Padoue, ville d'Italie, ch.-l. de la prov. de son nom ; 47,400 h.

Paër, célèbre compositeur et pianiste italien (1771-1839).

Pæstum, ville de l'ancienne Italie, à quelques milles de Naples ; ruines magnifiques.

Pætus (*Cæcina*), Romain condamné à mourir par l'empereur Claude, et que l'exemple de sa femme Arria encouragea à se donner la mort.

Paganini, célèbre violoniste italien (1784-1840).

Pahlen (*comte de*), gouverneur de Saint-Pétersbourg, chef de la conspiration à la suite de laquelle le tzar Paul Ier fut étranglé en 1801 (1744-1826).

Paillet, avocat français, né à Soissons (1795-1855).

Painchaud (*Charles-François*), prêtre canadien, né en 1782, fondateur du collège de Sainte-Anne de la Pocatière (1827), où il fut curé de 1814 jusqu'à sa mort, en 1838 ; son zèle infatigable, son patriotisme et ses vertus lui ont acquis une place distinguée parmi les bienfaiteurs de son pays.

Paine (*Thomas*), célèbre publiciste anglais, naturalisé Français et nommé membre de la Convention (1737-1809).

Paisiello, célèbre compositeur de musique italien (1741-1816).

Paisley, ville d'Ecosse (comté de Renfrew) ; 55,700 h.

Paisley, village de la prov. d'Ontario (Bruce) ; 1,328 h.

Paix (*rivière de la*), rivière du territoire du Nord-Ouest, affluent du Mackenzie.

Paixhans, général fr., inventeur de canons-obusiers qui portent son nom (1783-1854).

Pajol, général français, né à Besançon ; se distingua pendant la campagne de France (1772-1844).

Pakenham, paroisse et village de la prov. d'Ont. (Lanark) ; 2,006 h.

Palafox, général espagnol, s'immortalisa par son héroïque défense de Saragosse, assiégée par les Français en 1809 (1780-1847).

Palamède, un des chefs grecs au siège de Troie ; passe pour l'inventeur du jeu des échecs.

Palaprat, auteur dramatique fr. (1650-1721).

Palatin (*mont*), une des sept collines de l'ancienne Rome.

Palatinat, nom de deux Etats de l'ancien empire germanique.

Palencia, ville d'Espagne, ch.-l. de la prov. de ce nom ; 15,000 h.

Paléologue, illustre famille qui a fourni plusieurs empereurs de Constantinople.

Palerme, ville d'Italie, anc. capitale de la Sicile ; 230,000 h. ; le massacre des Vêpres siciliennes commença à Palerme (1282).

Palès, déesse qui présidait aux troupeaux.

Palestine, contrée de l'Asie habitée autrefois par les Israélites, et souvent désignée sous le nom de *Terre sainte* ; auj. province de la Turquie d'Asie.

Palestrina, célèbre compositeur de musique religieuse, né à Palestrina (Italie), surnommé le *Prince de la musique* et auteur d'un *Stabat* très connu (1529-1594).

Palgrave, historien anglais, né à Londres (1788-1861).

Palissot, littérateur français (1730-1814).

Palissy (*Bernard*), célèbre potier, créateur de la céramique en France (1510-1589).

Palladio, architecte italien (1518-1580).

Pallas, nom de Minerve considérée comme déesse de la guerre.

Pallas, physicien et naturaliste, né à Berlin (1741-1811).

Pallavicini, célèbre capitaine italien, né à Plaisance ; m. en 1269.

Pallavicino, poète satirique italien, né à Plaisance (1618-1644).

Palma, ville et port d'Espagne, cap. des îles Baléares ; 60,000 h.

Palmerston, ville de la prov. d'Ontario (Wellington) ; 2,007 h.

Palmerston (*lord*), célèbre homme d'État anglais (1784-1865).

Palmyre, anc. *Tadmor* (ville des palmiers), village ruiné de la Turquie d'Asie, autrefois ville puissante, notamment sous Zénobie. Prise par les Romains en 272, elle fut détruite par Aurélien, et pendant tout le moyen âge on ne parla plus d'elle. Ses ruines, retrouvées à la fin du XVIIe siècle, sont importantes, mais ont une faible valeur artistique.

Pampas, vastes plaines herbacées de l'Amérique du S., entre les Andes et l'Atlantique.

Pampelune, v. d'Espagne, cap. de la province de Navarre ; 25,041 habitants.

Pamphylie, ancienne contrée de l'Asie Mineure.

Pan, dieu des bergers et des troupeaux.

Panama, ville et port de mer des États unis de Colombie, ch.-l. de l'État de ce nom ; 20,000 h.

Panama (*isthme de*), unit les deux Amériques. Longue de 188 milles, cette langue de terre, déjà sillonnée par un chemin de fer, de Colon à Panama, est creusée d'un canal parallèle, sous la direction de Ferdinand de Lesseps.

Panard, chansonnier français (1694-1765).

Panathénées, fêtes en l'honneur de Minerve, à Athènes.

Panckoucke, nom d'une famille de libraires, d'imprimeurs et de littérateurs français du XVIIIe et du XIXe siècle.

Pandataria, petite île de la mer Tyrrhénienne, en face du cap Circé. Julie, Agrippine et Octavie y moururent exilées.

Pandion, roi d'Athènes de 1556 à 1525 av. J.-C.

Pandore, suivant la Fable, nom de la première femme, modelée par Vulcain et animée par Minerve. Dans la boîte dont Jupiter lui avait fait don, et qu'elle ouvrit, étaient renfermés tous les maux.

* **Panet** (*Mgr Bernard Claude*), né en 1753 ; coadjuteur de l'évêque de Qué. (1806) ; évêque-archevêque de Québec (1825-1832) ; mort en 1833.

* **Panet** (*Jean-Antoine*), né en 1751, député de la ville de Québec et président du premier parlement canadien (17 septembre 1792) ; élu malgré l'opposition des Anglais, qui voulaient un président de leur nationalité, il occupa cette position à plusieurs reprises ; juge de la cour des plaidoyers communs (1794) ; un des fondateurs du *Canadien* ; nommé au conseil législatif (1815) ; m. en 1815.

Pannonie, région de l'Europe ancienne, séparée de la Germanie par le Danube.

Panorme, ancien nom de Palerme.

Paoli (*Pascal*), célèbre patriote corse, enleva la Corse aux Génois et gouverna cette île pendant treize ans (1726-1807).

Pape-Carpantier (*Mme*), pédagogue fr., né à La Flèche (1815-1878).

Paphlagonie, ancien pays de l'Asie Mineure, sur le Pont-Euxin.

Paphos, ville ancienne de l'île de Chypre, célèbre par le culte qu'on y rendait à Vénus.

Papier-monnaie. V. *Monnaie de carte.*

* **Papin** (*Denis*), physicien français, le premier qui ait connu toute la force motrice de la vapeur d'eau (1647-1710).

Papinachois, sauvages montagnais qui demeuraient au nord-est des Betsia-

mites ; faisaient la traite en bas de Tadoussac, et furent évangélisés par le P. Nouvel (1664) et le P. Albanel (1670).

***Papineau** (*Joseph*), jurisconsulte canadien, né en 1751 ; sous l'administration de Craig, il défendit courageusement les droits du peuple lorsque ce gouverneur voulut forcer la chambre d'assemblée à recevoir dans son sein les juges et les juifs ; m. en 1841.

***Papineau** (*Louis-Joseph*), né en 1786, fut d'abord avocat, puis appelé à la chambre d'assemblée en 1812, il en fut élu le président, en 1815, quoiqu'il ne fût âgé que de 28 ans ; porta en Angleterre la requête de 60,000 Canadiens contre l'Union (1823), à laquelle il fut toujours opposé ; principal chef de l'insurrection de 1837-38, à la suite de laquelle il dut s'expatrier ; revint au pays en 1845, chérissant les mêmes idées ; fut réélu en 1847, mais son prestige était fini ; il renonça à la politique en 1854 et vécut dans la retraite jusqu'à sa mort (1871) ; grand orateur populaire, il a exercé beaucoup d'influence sur les destinées de son pays.

Papineau (*Denis-Benjamin*), frère du grand patriote ; fut commissaire des terres de la couronne dans l'administration Viger (1844-47).

Papineauville V. *Ste-Angélique de Papineauville*.

Papinien, célèbre jurisconsulte sous les empereurs Sévère et Caracalla (142-212).

Papirius Cursor, consul et dictateur romain (393-308 av. J.-C.).

Pâques véronaises, nom sous lequel on désigne le massacre des Français qui eut lieu à Vérone (1797), le lendemain de Pâques, à l'instigation du Sénat vénitien.

Pâquetteville ou **Hereford,** paroisse et village de la province de Québec (Compton) ; 1,814 h.

Paracelse, alchimiste et médecin suisse (1493-1541).

Paraclet, monastère fondé par Abélard près de Nogent-sur-Seine (Aube), et dont Héloïse fut abbesse.

Paraguay, fleuve de l'Amérique du Sud ; sépare le Paraguay et le Brésil de la république Argentine ; cours, 1,250 m.

Paraguay, république de l'Amérique du Sud ; 500,000 h. ; cap. l'Assomption.

Paralipomènes, titre de deux livres de la Bible qui forment un supplément aux livres des Rois.

Paramaribo, cap. de la Guyane hollandaise ; 25,000 h. Séjour délicieux.

Parana (*le*), rivière de l'Amérique du Sud ; un des plus grands affluents du Rio de la Plata ; cours, 1,860 milles.

Paray-le-Monial, petite ville de France (Saône-et-Loire) ; 3,979 h. Couvent de la Visitation où a vécu la bienh. Marguerite-Marie Alacoque (1647-1690), principale propagatrice de la dévotion au Sacré-Cœur de Jésus. Pèlerinage très fréquenté.

Pardessus (*Jean-Marie*), jurisconsulte, historien et homme politique français (1772-1853).

Paré (*Ambroise*), célèbre chirurgien fr. (1517-1590).

*** Parent** (*Etienne*), journaliste, né à Beauport, le 3 mai 1801. Il ressuscita *le Canadien* en 1822 et en 1831 ; fut emprisonné pendant les troubles de 37-38, pour certains articles de son journal. Elu au parlement, lors de l'Union, par le comté de Saguenay, il résigna son siège en 1847 ; devint assistant-secrétaire provincial et sous-secrétaire d'Etat après la confédération ; un de nos premiers publicistes ; ses écrits forment une partie importante de nos annales politiques ; m. à Ottawa en 1874.

Parga, ville forte de la Turquie d'Europe ; s'est immortalisée par son patriotisme en 1819.

Paris (*traité de*), conclu, le 10 février 1763, entre la France, l'Espagne et l'Angleterre, et par lequel la France cédait à la Grande-Bretagne le Canada et les îles du golfe St-Laurent, ne se réservant que le droit de pêcher sur les bancs de Terre-Neuve ; la Louisiane fut accordée à l'Espagne.

Paris, ville de la prov. d'Ontario (Brant) ; 3,094 h.

Paris, capitale de la France, sur la Seine, ch.-l. du dép. de la Seine ; centre des lumières et des arts, l'une des plus riches et des plus belles villes du monde ; la première après Rome pour le nombre et la beauté de ses monuments ; la plus peuplée de l'Europe après Londres ; 2,344,550 habitants.

Pâris, fils de Priam et d'Hécube, enleva Hélène à Ménélas, ce qui fut la cause de la guerre de Troie.

Pâris, fameux diacre janséniste, dont les prétendus miracles donnèrent naissance aux *convulsionnaires* (1690-1727).

Parisis, petit pays de l'ancienne France, compris dans les dép. de la Seine et de Seine-et-Oise.

Parkdale, village de la prov. d'Ontario (York); 1,300 h.

Park Hill, ville de la province d'Ontario (Middlesex); 1,080 h.

Parlement (*Long*), nom sous lequel on désigne en Angleterre le dernier parlement convoqué par Charles Ier en 1640.

Parme, grande et belle ville d'Italie, anc. capitale du duché de Parme et de Plaisance; 45,220 h.

Parme (*Alexandre* FARNÈSE, *duc de*), célèbre général espagnol, adversaire de Henri IV; m. en 1592.

Parménide, philosophe grec, né vers 519 av. J.-C.

Parménion, général macédonien, assassiné par ordre d'Alexandre en 329 av. J.-C.

Parmentier, agronome et économiste français, propagea en France la culture de la pomme de terre (1737-1813).

Parmesan (*Mazzuoli*, dit *le*), célèbre peintre italien (1503-1540).

Parnasse, mont de l'ancienne Grèce consacré à Apollon et aux Muses.

Parnell (*Charles-Stewart*), célèbre patriote irlandais, qui consacra sa vie à obtenir la liberté de son pays; fondateur de la ligue nationale dite du *home rule* (1845-1891).

Parny, poète érotique français, né à l'île Bourbon (1753-1814).

Paros, une des Cyclades, célèbre autrefois par ses beaux marbres blancs.

Paros (*marbres de*), ou d'*Arundel*. V. *Arundel*.

Parques, divinités des Enfers qui filaient et coupaient le fil de la vie des mortels: Clotho, Lachésis et Atropos.

Parr (*Catherine*), sixième femme de Henri VIII, roi d'Angleterre; m. en 1548.

Parrhasius, peintre de l'anc. Grèce, rival de Zeuxis (420 av. J.-C.).

Parrsborough, ville et port de mer de la Nouvelle-Ecosse (Cumberland); 1,909 h.

Parry, navigateur anglais; a fait de nombreuses explorations dans les régions arctiques (1790-1855).

Parry Sound, comté de la province d'Ontario, sur la baie Georgienne, fait partie du district électoral de Muskoka & Parry Sound.

Parry Sound, village de la prov. d'Ont. (district de Muskoka); 472 habitants.

Parseval - Grandmaison, poète français (1759-1834).

Parthénopéenne (*république*), fondée par les Français dans l'ancien royaume de Naples, en 1799, et qui n'eut qu'une durée éphémère.

Parthes, anciens peuples de l'Asie, très renommés comme cavaliers.

Pascal Ier, pape de 817 à 824.

Pascal II, pape de 1099 à 1118.

Pascal III, antipape de 1164 à 1168.

* **Pascal** (*Blaise*), mathématicien, géomètre, physicien et écrivain français, un des plus beaux génies du XVIIe siècle, constata la pesanteur de l'air (1648) et inventa la *brouette;* en 1654, il se retira à Port-Royal des Champs, où il composa ses *Provinciales* (1656-1657) et ses *Pensées*, publiées après sa mort (1623-1662).

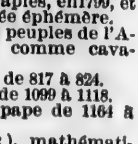

Pas de Calais, détroit entre la France et l'Angleterre, fait communiquer la Manche avec la mer du Nord.

Pas-de-Calais, dép. de France, ch.-l. Arras; 853,528 h.

Pasiphaé, femme de Minos, mère du Minotaure.

Paskéwitch, général russe (1782-1856).

Paspébiac (*Notre-Dame de*), paroisse et village de la province de Québec (Bonaventure); 1,749 h.

Pasquier (*Étienne*), jurisconsulte et magistrat français (1529-1615).

Passamaquoddy, baie qui sépare le Nouv.-Brunswick de l'Etat du Maine.

Passaro, cap à la pointe S.-E. de la Sicile.

Passau, ville forte d'Allemagne (Bavière), sur le Danube; 15,409 h.

Passerat, poète fr., un des auteurs de la *Satire Ménippée* (1534-1602).

Passy (*Hippolyte - Philibert*), homme politique et économiste fr. (1793-1880).

Pastoret, homme politique et érudit fr., né à Marseille, pair et chancelier de France (1756-1840).

Pastoureaux, vagabonds qui se liguèrent sous prétexte d'aller délivrer saint Louis, prisonnier des musulmans, et qui commirent de grandes dévastations en France en 1250.

Patagonie, contrée de l'Amérique méridionale, au sud du Chili

et de la république Argentine qui se sont partagé ce vaste territoire en 1881 ; 200,000 h.

Patay, village de France (Loiret), célèbre par une victoire de Jeanne d'Arc sur les Anglais (1429). En 1870, les zouaves pontificaux s'y sacrifièrent pour sauver l'armée française.

Paterculus (*Velleius*), historien latin du premier siècle de notre ère.

Paterson, ville des Etats-Unis (New-Jersey) ; 78,347 h.

Pathmos, l'une des îles Sporades, où saint Jean écrivit l'*Apocalypse*.

Patin (*Gui*), médecin fr. (1601-1672).

Patin, savant professeur français (1793-1876).

Patouillet, jésuite français, né à Dijon, criblé de sarcasmes par Voltaire (1699-1779).

Patras, v. maritime de la Grèce (Morée) ; 9,000 h.

Patrice ou **Patrick** (*saint*), apôtre et patron de l'Irlande (372-464) ; fête le 17 mars.

Patrimoine de St-Pierre, partie des anciens Etats de l'Eglise, dont le ch.-l. était *Viterbe*.

Patrizi, philosophe, savant et poète italien, né en Illyrie (1529-1597).

Patrocle, héros grec, ami d'Achille, tué par Hector au siège de Troie.

Patru (*Olivier*), avocat de Paris (1604-1681).

Pau, ville de France, ch.-l. du dép. des Basses-Pyrénées ; château historique ; patrie de Henri IV ; 30,626 habitants.

Paul (*saint*), surnommé l'*Apôtre des gentils ;* martyrisé à Rome l'an 66.

Paul (*saint*), anachorète de la Thébaïde (228-341).

Paul Ier, pape de 757 à 767.

Paul II, pape de 1464 à 1471.

Paul III, pape de 1534 à 1549.

Paul IV, pape de 1555 à 1559.

Paul V, pape de 1605 à 1621.

Paul Ier, empereur de Russie de 1796 à 1801.

Paulin de Nole (*saint*), évêque de Nole, né à Bordeaux, auteur de *Lettres* et de *Poésies latines* (353-431).

Pausanias, général spartiate, gagna la bataille de Platée ; m. en 477 av. J.-C.

Pausanias, géographe et historien grec du IIe siècle.

Pausilippe, montagne près de Naples, où se trouve, dit-on, le tombeau de Virgile.

Pauthier, sinologue fr., né à Besançon (1801-1873).

Pauw, philologue hollandais, né à Amsterdam (1739-1799).

Pavie, ville d'Italie près de laquelle François Ier fut fait prisonnier en 1525 ; 30,000 h.

Payne (*Thomas*). V. *Paine*.

Pays-Bas, se disait du royaume formé en 1815 par la réunion de la Belgique et des Provinces-Unies. En 1830, ce royaume se sépara en deux moitiés à peu près égales, la Hollande au nord et la Belgique au sud.

Pazzi, célèbre famille gibeline de Florence, rivale de celle des Médicis. Un de ses membres, François, conspira contre Julien et Laurent de Médicis, et les Pazzi furent mis à mort.

Peabody, village de la province d'Ontario (Grey) ; environ 400 habitants.

Peaux-Rouges, indiens de l'Amérique du Nord, ainsi appelés parce qu'ils se teignent le corps avec de la terre rouge. Leur couleur naturelle est plutôt chocolat. Ils sont en voie de s'éteindre dans l'Amérique du Nord, où le gouvernement de Washington leur a assigné comme domaine propre le *Territoire indien*, à l'Ouest.

Pêche (*Ile de la*), île du St-Maurice (prov. de Québec), près de Batiscan.

Péclet, physicien français, né à Besançon, s'est occupé principalement de la chaleur (1793-1857).

Pédro Ier, empereur du Brésil, roi de Portugal sous le nom de Pedro IV (1798-1834).—PÉDRO II, empereur du Brésil, né en 1825, monté sur le trône en 1831, détrôné en 1889 ; mort en 1891.

Peel (*sir Robert*), célèbre homme d'Etat anglais (1788-1850).

Peel, canton de la prov. d'Ontario (Wellington) ; 4,255 h.

Peel, établissement du Nouveau-Brunswick (Carleton) ; 1,318 h.

Peel, comté de la prov. d'Ont., sur le lac Ontario ; ch.-l. Brampton ; 15,472 habitants.

Pégase, cheval ailé qui, d'un coup de pied, fit jaillir la fontaine de l'Hippocrène, où les poètes venaient puiser l'inspiration.

Pégu ou **Pégou,** cap. de l'anc. royaume de ce nom, dans l'Inde ; 8,000 habitants.

Peignot, savant bibliophile fr. (1767-1849).

Pékin, cap. de la Chine ; 1,000,000 d'h. ; prise par les Français et les Anglais en 1860.

Pélage, hérésiarque du Ve siècle.

Pélage Ier, pape de 555 à 559.

Pélage II, pape de 578 à 590.

Pélages, peuples primitifs de la Grèce et de l'Italie.

Pélée, roi de Phthiotide, fils d'Eaque et père d'Achille.

Pelee Island, établissement de la province d'Ontario (Essex) ; 605 habitants.

Pelet, général français et écrivain militaire, né à Toulouse (1777-1858).

Pelham, canton de la province d'Ont. (Monck) ; 2,554 h.

Pélias, roi d'Iolchos, égorgé par ses filles d'après le conseil perfide de Médée, dans l'espoir de le rajeunir.

Pélion, montagne de Thessalie, voisine de l'Ossa. Quand les géants, révoltés contre Jupiter, voulurent escalader le ciel, ils entassèrent Pélion sur Ossa.

Pélissier, duc de Malakoff, maréchal de France, né à Maromme (Seine-Inférieure) ; prit Sébastopol (1794-1864).

Pella, ville de Macédoine, patrie de Philippe et d'Alexandre le Grand ; auj. *Ténidjé*.

Pelletan (*Eugène*), écrivain et homme politique français, né à Saint-Palais [Charente-Inf.] (1813-1884).

Pellico (*Silvio*), poète et littérateur italien. Il passa neuf ans dans les prisons de Spielberg, où il écrivit *Mes prisons* (1788-1854).

Pellisson, écrivain du siècle de Louis XIV, partagea la disgrâce de Fouquet, qu'il eut seul le courage de défendre, et passa cinq ans à la Bastille (1624-1693).

Pelly (*fort*), établissement du Nord-Ouest (district d'Assiniboia).

Pélopidas, général thébain tué à la bataille de Cynocéphales (565 av. Jésus-Christ).

Péloponèse, presqu'île au S. de la Grèce, jointe au continent par l'isthme de Corinthe ; actuellement la *Morée*.

Péloponèse (*guerre du*), entre Sparte et Athènes, se termina par la ruine presque complète d'Athènes ; elle dura de 431 à 404 av. J.-C.

Pélops, roi d'Elide, fils de Tantale, roi de Lydie ; fut le père d'Atrée et de Thyeste (XIVe siècle av. Jésus-Christ).

Peltrie. V. *La Peltrie*.

Pelouze, chimiste français, né à Valognes, auteur de recherches sur les corps organiques (1807-1867).

Peltier, écrivain fr., né à Nantes, un des rédacteurs du journal royaliste les *Actes des apôtres* (1765-1825).

Péluse, anc. ville d'Egypte ; Port-Saïd a été bâti près de ses ruines.

Pémaquid, fort élevé par Andros sur les terres des Abénaquis, à l'entrée de la baie de Fundy (1692) ; le colonel Chubb y commandait lorsque ce fort fut pris et rasé par d'Iberville (1696).

Pembina, Man. V. *West Lynne*.

Pembroke, ville de la prov. d'Ont., ch.-l. du comté de Renfrew ; siège du vicariat apostolique de Pontiac ; 4,401 h.

Pembroke, ville et port d'Angleterre (pays de Galles) ; 15,051 h.

Pendjab, prov. de l'empire des Indes, cap. Lahore ; 18,850,437 h.

Pénée, fleuve de Thessalie, qui arrose la vallée de Tempé.

Pénélope, femme d'Ulysse et mère de Télémaque.

Penetanguishene, ville de la prov. d'Ont. (Simcoe) ; 2,110 h.

Penn (*William*), célèbre quaker anglais, né à Londres, législateur de la Pensylvanie (1644-1718).

Pennfield, établissement du Nouv.-Brunswick (Charlotte) ; 1,032 habitants.

Pénobscot, rivière du pays des Etchemins, aujourd'hui le Maine, explorée par le P. Biard (1613) ; St-Castin y commanda en 1696 ; choisie comme frontière de l'Acadie en 1713.

Penobsquis, village du Nouv.-Brunswick (King's) ; env. 450 h.

Pensylvanie, un des Etats-Unis de l'Amérique du Nord ; 5,280,000 h. ; cap. Harrisburg.

Pentapole, nom donné autrefois à plusieurs contrées renfermant cinq villes remarquables.

Pentateuque, nom collectif donné aux cinq premiers livres de la Bible : la *Genèse* ou la *Création ;* l'*Exode* ou la *Sortie d'Egypte ;* le *Lévitique* ou *Livre des prescriptions religieuses ;* les *Nombres* ou le *Dénombrement du peuple ;* et le *Deutéronome*, complément des livres précédents (XVIIe siècle av. J.-C.).

Pentélique, montagne de l'Attique, renfermant de beaux marbres blancs.

Penthièvre (*duc de*), né à Rambouillet, beau-père de Mme de Lamballe et de Philippe-Egalité ; il fut le protecteur de Florian (1725-1793).

Pepe (*Florestan*), général italien (1780-1851). — Son frère GUILLAUME, patriote et général (1782-1855).

Penza, ville de Russie, ch.-l. du gouvernement de ce nom ; 42,153 h.

Peoria, ville des Etats-Unis (Illinois) ; 41,024 h.

Pépin de Landen ou **le Vieux,** maire du palais, en Austrasie ; m. en 640.

Pépin d'Héristal, petit-fils du précédent, maire du palais, en Austrasie ; m. en 714.

Pépin le Bref, ainsi appelé à cause de sa petite taille, fils de Charles Martel, fut d'abord maire du palais, puis roi en 752 ; m. en 768.

Pépin Ier, deuxième fils de Louis le Débonnaire ; roi d'Aquitaine de 817 à 838.

Pepperell (*sir William*), marchand anglais envoyé, à la tête de 4,000 miliciens, contre Louisbourg (Cap-Breton), qui capitula, le 17 juin 1745.

Percé (*St-Michel de*), paroisse et village de la province de Québec (Gaspé) ; 1,800 h.

Perche (*le*), anc. pays de France, compris aujourd'hui dans l'Eure-et-Loire et l'Orne.

Percier, architecte français, né à Paris (1764-1838).

Percy, chirurgien militaire français (1754-1825).

Percy, canton de la prov. d'Ont. (Northumberland) ; 3,389 h.

Perdiccas, un des généraux d'Alexandre ; assassiné en 321 av. Jésus-Christ.

Perdonnet, ingénieur fr., né en Suisse (1801-1867).

Perdu (*mont*), un des plus hauts sommets des Pyrénées, sur le versant espagnol.

Péréfixe, archevêque de Paris, historien de Henri IV (1605-1670).

Pérékop (*isthme de*), unit la Crimée au continent.

Pergame, ville et royaume de l'ancienne Asie.

Pergolèse, célèbre compositeur de musique religieuse, en Italie (1710-1736).

Péribonka, réserve indienne (Chicoutimi) ; 434 h.

Périclès, célèbre orateur, homme d'Etat et général athénien, donna son nom au siècle le plus brillant de la Grèce (494-429 av. J.-C.).

Périer (*Casimir*), riche banquier fr., ministre sous Louis-Philippe (1777-1832).

Pérignon, général français, né à Grenade (1754-1818).

Périgord, anc. pays de France, qui forme auj. le départ. de la Dordogne et une partie de celui de Lot-et-Garonne.

Périgueux, ville de France, ch.-l. du dép. de la Dordogne ; 29,611 habitants.

Périm, île volcanique dans le détroit de Bab-el-Mandeb, appartenant à l'Angleterre.

Péronne, ville de France (Somme), a servi de prison à Charles le Simple, qui y mourut, et plus tard à Louis XI, qui fut obligé d'y signer un traité humiliant avec Charles le Téméraire, en 1468.

Pérou (*république du*), vaste contrée de l'Amérique méridionale ; 3,000,000 h. ; cap. Lima. Pays riche en mines d'or et d'argent.

Pérouse, ville forte du royaume d'Italie (anciens Etats de l'Eglise) ; 59,500 habitants.

Perpenna, général romain, vaincu et tué par Pompée en 71 av. Jésus-Christ.

Perpignan, ville de France, ch.-l. du dép. des Pyrénées Orientales ; place de guerre de première classe ; 34,183 habitants.

Perrache (*Michel*), sculpteur fr., né à Lyon (1685-1750).—Son fils, Antoine-Michel, sculpteur, né à Lyon (1726-1779).

Perraud (*Joseph*), sculpteur fr. (1819-1876).

Perrault (*Claude*), architecte et médecin français, édifia la *Colonnade* du Louvre, à Paris (1613-1688).

Perrault (*Joseph-François*), né à Québec en 1753 ; protonotaire du district de Québec, écrivain judicieux et politique distingué, il se dévoua à la cause de l'éducation et a laissé un grand nombre de traités élémentaires sur la jurisprudence, l'enseignement et l'agriculture. Il a aussi publié une petite *Histoire du Canada*, et son autobiographie qu'il écrivit à l'âge de 85 ans ; m. en 1844.

Perrault (*Charles*), littérateur fr., auteur des *Contes de fées* (1628-1703).

Perronnet, ingénieur français (1708-1794).

Perrot (*Frs-Marie*), épousa la nièce de Talon et fut gouverneur de Montréal (1670) ; reçut du roi ses lettres patentes au nom du séminaire de Saint-Sulpice ; ayant eu des démêlés avec Frontenac, celui-ci le renvoya en France où il fut mis à la Bastille ; gracié, il revint au Canada, puis fut transféré au gouvernement de l'Acadie en 1684 ; remplacé en 1687 par M. de Menneval.

Perrot (*Nicolas*), célèbre voyageur canadien, qui visita les tribus sauvages du Nord et de l'Ouest (1665-1703), et réussit à réunir au Sault-Sainte-Marie les députés de 14 nations sauvages (1671) qui se placèrent sous la protection du roi de France. De LaBarre, Denonville et Frontenac lui confirmèrent tour à tour le titre de commandeur des nations sauvages de l'Ouest ; auteur d'un curieux mémoire sur les sauvages ; m. vers 1717.

Perrot (*île*), île de la prov. de Québec, située dans le St-Laurent, entre le lac des Deux-Montagnes et le lac St-Louis ; longue d'environ 7 milles ; forme une paroisse du comté de Vaudreuil, sous le nom de *Ste-Jeanne de l'Ile Perrot* ; 859 h.

Perry, commodore américain, qui vainquit l'amiral anglais Barclay à Put-in-Bay, sur le lac Erié (1813).

Perse ou **Iran,** contrée de l'Asie occidentale ; environ 7,000,000 d'h. ; cap. Téhéran.

Perse, poète satirique latin (34-62).

Persée, héros grec, roi d'Argos et fondateur de Mycènes au XVe siècle av. J.-C.

Persée, dernier roi de Macédoine, de 178 à 167 av. J.-C.

Persépolis, ancienne cap. de l'empire des Perses.

Persigny (*Fialin, duc de*), homme politique fr., ministre de Napoléon III (1808-1872).

Persique (*golfe*), situé entre la Perse et l'Arabie, dans la mer des Indes.

Perth, comté de la prov. d'Ont., dans l'intérieur ; ch.-l. Stratford ; 45,311 habitants.

Perth, établissement du Nouv.-Brunswick (Victoria) ; 1,792 h.

Perth, ville de la prov. d'Ont., ch.-l. du comté de Lanark ; 3,136 h.

Perth, ville d'Ecosse, ch.-l. du comté de ce nom ; 30,000 h.

Pertinax, empereur romain (126-193).

Pérugin (*le*), peintre italien, un des maîtres de Raphaël (1446-1524).

Pesaro, ville forte d'Italie, ch.-l. de la prov. d'Urbin-et-Pesaro ; 21,000 habitants.

Pest. V. *Budapest.*

Pestalozzi, célèbre instituteur suisse (1746-1827), fondateur d'une école pour les enfants pauvres.

Petchili, prov. de Chine ; 18,000,000 habitants.

Petchili (*golfe du*), formé par la mer Jaune, à l'E. du Petchili (Chine).

Peterborough, comté de la prov. d'Ont., dans l'intérieur ; ch.-l. Peterborough ; 37,728 h.

Peterborough, ville de la province d'Ontario, ch.-l. du comté de Peterborough ; évêché catholique ; 9,717 habitants.

Peterborough (*comte de*), général anglais (1662-1735).

Petersburg, village de la prov. d'Ont. (Waterloo) ; env. 550 h.

Petersville, village du Nouv.-Brunswick (Queen's) ; 1,914 h.

Peterwaradin ou **Peterwardein,** ville forte de l'empire d'Autriche-Hongrie, sur le Danube, célèbre par la victoire que le prince Eugène y remporta sur les Turcs en 1716 ; 15,000 habitants.

Petewawa, grande rivière d'Ontario, se jette dans l'Ottawa après un cours d'environ 160 milles.

Péthion ou **Pétion,** conventionnel, maire de Paris ; se tua en 1793.

Pétion, homme de couleur, fondateur et président de la république d'Haïti (1770-1818).

Pétis de la croix, orientaliste fr., né à Paris (1653-1713).

Petit (*Jean*), cordelier normand qui fit publiquement l'apologie du meurtre du duc d'Orléans par Jean sans Peur (1360-1411).

Petit (*Jean-Louis*), célèbre chirurgien, né à Paris (1674-1750).

Petit, général français, (1772-1856).

Petitcodiac, rivière du Nouv.-Brunswick, qui se jette dans la baie de Fundy ; longueur environ 100 m.

Petitcodiac, village du Nouv.-Brunswick (Westmoreland) ; environ 500 habitants.

Petite de Grat, village de la Nouv.-Ecosse (Richmond) ; 612 h.

Petite-Nation, nom de deux rivières du Canada, dont l'une dans la prov. de Québec et l'autre dans celle d'Ontario, toutes deux tributaires de l'Ottawa.

Petite-Rivière (*la*). Voir *St-François Xavier de la Petite-Rivière.*

Petite Rivière, établissement de la Nouv.-Ecosse (Lunenburg) ; 3,415 habitants.

Petit-Métis, village de la prov de Québec (Rimouski), sur le St-Laurent ; env. 500 h.

Petitot, peintre en émail, né à Genève (1607-1691).

Petitot, statuaire français, né à Langres (1751-1840).—Son fils Louis-Messidor, sculpteur, né à Paris (1794-1862).

Petitot (*Claude-Bernard*), littérateur fr., né à Dijon (1772-1825).

Petit-Radel (*l'abbé*), savant écrivain fr., né à Paris (1756-1836).

Pétrarque, célèbre poète italien, composa la plupart de ses poésies en l'honneur de la belle Laure de Noves (1304-1374).

Petrolia, ville de la prov. d'Ontario (Lambton) ; 4,357 h.

Pétrone, écrivain latin du temps de Néron ; m. en 66.

Pétronille (*sainte*), vierge et martyre du Ier siècle, fille de saint Pierre, d'après la légende.

Pétun (*nation du*), nation sauvage appartenant à la famille huronne ; visitée par Champlain et le P. Le Caron dans l'hiver de 1615 à 1616.

Pey-Ho ou **Pei-Ho,** fleuve de la Chine, qui passe près de Pékin ; cours, 350 m.

Peyronnet (*comte de*), homme d'Etat, né à Bordeaux. Ministre de Charles X, il signa les ordonnances de Juillet et fut condamné à la détention perpétuelle, puis gracié en 1836. (1778-1854).

Phacée, roi d'Israël de 753 à 728 av. Jésus-Christ.

Phacéia, roi d'Israël de 754 à 753 av. J.-C.

Phaéton, fils d'Apollon et de Clymène. Ayant obtenu de son père la permission de conduire le char du Soleil, il faillit, par son inexpérience, embraser l'univers ; Jupiter irrité le précipita dans l'Eridan.

Phalaris, tyran d'Agrigente l'an 569 av. J.-C., faisait brûler ses ennemis dans les flancs d'un taureau d'airain.

Pharamond, roi de France de 420 à 428.

Pharaon, nom donné par la Bible aux rois de l'ancienne Égypte.

Pharnabaze, satrape persan, fit périr Alcibiade en 404 av. J.-C.

Pharnace, fils de Mithridate ; fut vaincu par César et tué l'an 47 av. Jésus-Christ.

Pharsale, ville ancienne de la Thessalie, où César vainquit Pompée l'an 48 av. J.-C.

Phase, riv. de l'Asie ancienne.

Phébé. V. *Diane.*

Phébus. V. *Apollon.*

Phédon, philosophe grec, disciple et ami de Socrate.

Phèdre, fille de Minos, épouse de Thésée.

Phèdre, fabuliste latin, affranchi d'Auguste (30 av. J.-C.—40 ap. Jésus-Christ).

Phelan (*Patrick*), né en 1795, coadjuteur de Mgr Gaulin (1843), qu'il remplaça en 1857 ; fut le troisième évêque de Kingston ; il n'occupa le siège épiscopal que pendant un mois ; m. en 1857.

Phélippeaux. V. *Pontchartrain.*

Phénicie, contrée de l'Asie ancienne, très fertile et très peuplée.

Phidias, le plus grand sculpteur de l'anc. Grèce (498-431 av. J.-C.).

Philadelphie, grande et belle ville des États-Unis (Pensylvanie) ; 1,100,000 habitants.

Philémon, époux de Baucis, personnage de la Fable. Pour avoir accordé une généreuse hospitalité à Jupiter et à Mercure, ils obtinrent la faveur de ne pas mourir l'un sans l'autre. Parvenus à la plus grande vieillesse, Baucis fut changée en tilleul, et Philémon en chêne.

Philidor, compositeur français et célèbre joueur d'échecs, né à Dreux (1727-1795).

Philip (*cap*), situé dans l'Atlantique, à l'ouest de la Nouv.-Écosse.

Philipon (*Charles*), caricaturiste et journaliste français, né à Lyon (1806-1862).

Philipon de la Madelaine, chansonnier et vaudevilliste fr., né à Lyon (1734-1818).

Philippe, roi de Macédoine, père d'Alexandre le Grand ; assassiné en 336 av. J.-C.

Philippe, empereur romain de 244 à 249.

Philippe (*saint*), l'un des douze apôtres ; m. l'an 70.

Philippe Ier, roi de France de 1060 à 1108.

Philippe II ou **Philippe-Auguste,** roi de France de 1180 à 1223 ; rival de Richard Cœur de Lion, avec lequel il fit la 3e croisade ; gagna la célèbre bataille de Bouvines.

Philippe III, le Hardi, fils et successeur de saint Louis (1270-1285).

***Philippe IV, le Bel,** roi de France et de Navarre de 1288 à 1314, fut en lutte ouverte avec le pape Boniface VIII, abolit l'ordre des templiers.

Philippe V, le Long, régna de 1316 à 1322.

Philippe VI, premier roi de la branche des Valois, perdit contre les Anglais la bataille de Crécy ; régna de 1328 à 1350.

Philippe, dit **le Hardi,** duc de Bourgogne (1342-1404).

Philippe, dit **le Bon,** fils et successeur de Jean sans Peur, duc de Bourgogne ; père de Charles le Téméraire (1396-1467).

Philippe Ier, dit **le Beau,** archiduc d'Autriche, roi de Castille et des Pays-Bas (1478-1506).

Philippe II, fils de Charles-Quint, roi d'Espagne et des Pays-Bas, etc. (1527-1598).

Philippe III, roi d'Espagne de 1598 à 1621.

Philippe IV, roi d'Espagne de 1621 à 1665.

Philippe V, petit-fils de Louis XIV ; roi d'Espagne de 1700 à 1746.

Philippes, ville de Macédoine, où Antoine et Octave vainquirent Brutus et Cassius l'an 42 av. J.-C.

Philippeville, v. et port d'Algérie ; 22,177 h.

Philippines, archipel de la Malaisie, dans la mer de Chine ; 7,000,000 d'habitants.

Philippopoli, v. de Turquie, c. de la Roumélie orientale ; 33,032 h.

Philipsburg, village de la prov. de Québec (Missisquoi) ; 230 h.

Philistins, peuple de la Palestine, qui fut longtemps en lutte avec les Hébreux.

Philoctète, un des plus illustres guerriers grecs du siège de Troie ; compagnon d'Hercule et héritier de ses flèches.

Philolaüs, philosophe pythagoricien ; florissait vers l'an 500 av. Jésus-Christ.

Philomèle, fille de Pandion, roi d'Athènes ; fut métamorphosée en rossignol.

Philomène (*sainte*), jeune vierge et martyre, dont le corps fut découvert à Rome en 1802 ; fête le 10 août.

Philon le Juif, philosophe, né à Alexandrie vers l'an 30 av. J.-C.

Philopœmen, chef de la ligue

achéenne, fut surnommé le *dernier des Grecs* (252-183 av. J.-C.).

Philostrate, écrivain grec du Ier siècle, né à Lemnos.

Philotas, fils de Parménion, lapidé par l'ordre d'Alexandre le Grand, qui l'accusa, sans preuve, d'avoir trempé dans un complot contre lui.

Philoxène, poète grec qui vivait à la cour de Denys l'Ancien, tyran de Syracuse; m. en 380 av. Jésus-Christ.

Phipps (*sir William*), marchand du Massachusetts, commandant de la flotte qui s'empara de Port-Royal (1690), et qui vint échouer complètement devant Québec, qu'il assiégea au mois d'octobre de la même année; m. en Angleterre (1695).

Phlégéton, un des fleuves des Enfers.

Phocas, empereur grec de 602 à 610.

Phocée, ville de l'Asie Mineure; envoya une colonie qui fonda Marseille.

Phocide, pays de l'ancienne Grèce.

Phocion, général et orateur athénien, modèle de désintéressement, fut condamné à boire la ciguë l'an 317 av. J.-C.

Photius, patriarche de Constantinople, suscita le grand schisme des Grecs en 858; m. en exil en 891.

Phraate, nom de plusieurs rois des Parthes.

Phrygie, ancienne contrée de l'Asie Mineure.

Piave (*la*), riv. d'Italie (Vénétie), tributaire de l'Adriatique; cours, 140 milles.

Pibrac, magistrat et poète français (1529-1584).

Picard, poète comique fr. (1769-1828).

Picardie, anc. province de France, qui forme auj. le départ. de la Somme et une partie de ceux du Pas-de-Calais, de l'Aisne et de l'Oise.

Piccinni ou **Piccini,** célèbre compositeur de musique italien (1728-1809).

Piccolomini, général italien au service de l'Autriche dans la guerre de Trente ans (1599-1656).

Pic de La Mirandole, savant et théologien italien qui se distingua par une précocité extraordinaire et une prodigieuse mémoire (1463-1494).

Picenum, petit Etat de l'ancienne Italie, aujourd'hui *Marche d'Ancône.*

Pichegru, général fr., conspira avec Georges Cadoudal et s'étrangla dans la prison du Temple (1761-1804).

Pichot (*Amédée*), littérateur fr., né à Arles (1786-1874).

Pickering, canton de la prov. d'Ont. (Ontario); 5,998 h.

Pickering, village de la prov. d'Ontario (Ontario); environ 850 h.

Picquet (*François*), sulpicien, né en 1708; arriva au Canada en 1733; il fonda la mission iroquoise de la *Présentation* (1749), sur le site qu'occupe aujourd'hui la ville d'Ogdensburg (N.-Y.); accompagna M. de Lévis à Ticonderoga; m. en France (1781).

Pictes, peuple de l'ancienne Ecosse (Calédonie).

Pictet, littérateur suisse, né à Genève (1799-1875).

Picton, ville de la prov. d'Ont., ch.-l. du comté de Prince-Edward; 3,287 habitants.

Pictou, comté de la Nouvelle-Ecosse; ch.-l. Pictou; 34,541 h.

Pictou, une des villes les plus importantes de la Nouvelle-Ecosse (Pictou), surtout pour le commerce de charbon dont elle possède des mines abondantes; 2,008 h.

Pie Ier (*saint*), pape de 142 à 157.

Pie II, pape de 1459 à 1464.

Pie III, pape en 1503.

Pie IV, pape de 1559 à 1565.

Pie V (*saint*), pape de 1566 à 1572.

Pie VI, pape de 1775 à 1799.

*** Pie VII,** pape de 1800 à 1823, signa le *Concordat* en 1801, vint à Paris sacrer l'empereur Napoléon, fut ramené plus tard à Fontainebleau comme captif, et ne retourna à Rome qu'en 1814.

Pie VIII, pape de 1829 à 1830.

Pie IX, pape de 1846 à 1878; proclama les dogmes de l'Immaculée Conception en 1854 et de l'infaillibilité du pape en 1870; publia, en décembre 1854, l'encyclique *Quanta cura* avec l'annexe connue sous le nom de *Syllabus* et qui sert de guide aux théologiens, aux philosophes et aux écrivains catholiques. C'est sous le règne de ce pape, en 1870, que Victor-Emmanuel, roi du Piémont, a usurpé le pouvoir temporel de la Papauté, et que Rome est devenue la capitale de l'Italie (1792-1878).

Piedmont, village de la prov. de Québec (Terrebonne).

Piémont, province de l'Italie septentrionale; cap. Turin; 3,173,300 habitants. Avant 1860, le Piémont

formait avec la Savoie les Etats sardes.

Pierce (*Franklin*), 14e président des Etats-Unis, de 1853 à 1857 (1804-1869).

Piérides, filles de Piérus, roi de Macédoine, métamorphosées en pies pour avoir disputé aux Muses le prix du chant.

Pierre (*saint*), le premier des apôtres et des papes ; né vers l'an 10 av. J.-C., martyrisé à Rome en 66.

Pierre Ier, roi d'Aragon de 1094 à 1104.

Pierre II, roi d'Aragon de 1196 à 1213.

Pierre III, roi d'Aragon de 1276 à 1285 ; reçut la royauté de la Sicile après les *Vêpres siciliennes*.

Pierre IV, roi d'Aragon de 1336 à 1387.

Pierre le Cruel, roi de Castille de 1350 à 1365.

Pierre Ier, le Justicier, roi de Portugal de 1357 à 1367.

Pierre Ier, le Grand, czar de Russie de 1682 à 1725 ; employa tout son génie à civiliser son peuple ; vainquit Charles XII à Poltava (1709) ; fonda St-Pétersbourg, dont il fit la capitale de son empire.

Pierre II, czar de 1727 à 1730.

Pierre III, czar en 1762 ; assassiné à l'instigation de Catherine, sa femme.

Pierre l'Ermite, religieux fr., prêcha la première croisade en 1095.

Pierre le Vénérable, abbé de Cluny ; fut le protecteur d'Abélard (1092-1156).

Pierreville. V. *St-Thomas*.

Pigalle, sculpteur fr. (1714-1785).

Pignerol, ville du royaume d'Italie (prov. de Turin) ; 18,000 h.

Pilate (*Ponce*), gouverneur de la Judée pour les Romains, de 27 à 37 de notre ère ; n'eut pas le courage d'arracher J.-C. à la haine des Juifs.

Pilâtre de Rozier, physicien et aéronaute français ; périt en voulant traverser la Manche en ballon (1756-1785).

Pilcomayo, rivière de l'Amérique du Sud, traverse la Bolivie méridionale et les steppes du Grand-Chaco, puis se réunit au Paraguay ; 900 milles.

Piles (*St-Jacques des*), paroisse de la prov. de Québec (Champlain) ; 791 habitants.

Pilkington, canton de la prov. d'Ontario (Wellington) ; 1,664 h.

Pilnitz, village de Saxe, où fut signé, en 1791, entre l'Autriche et la Prusse, le traité de coalition contre la France.

Pilon (*Germain*), sculpteur français (1515-1590).

Pils (*Isidore*), peintre français, né à Paris (1813-1875).

Pinchard's Island, île de Terre-Neuve, dans la baie de Bonavista.

Pindare, le prince des poètes lyriques de la Grèce (520-440 av. Jésus-Christ).

Pinde, montagne de la Grèce, consacrée à Apollon et aux Muses.

Pindemonte (*Hipp.*), poète italien, né à Vérone (1753-1828).

Pinel, célèbre médecin français. Il substitua des mesures de douceur aux violences dont les aliénés étaient jusqu'alors victimes (1745-1826).

Pinsonnault (*Mgr Pierre Adolphe*), né à St-Philippe en 1815, sacré évêque de London en 1856, transféra son siège à Sandwich en 1859, démissionnaire en 1866 ; mort à Montréal le 30 janvier 1883.

Pinzon, nom de deux frères qui furent les compagnons de Christophe Colomb.

Piopolis (*St-Zénon de*), paroisse de la province de Québec (Compton), fondée par d'anciens zouaves pontificaux canadiens ; 1,117 h.

Pipestone, établissement du Man. (Selkirk) ; 1,100 h.

Pirée (*le*), port d'Athènes.

Pirithoüs, roi des Lapithes.

Piron, poète dramatique français, auteur de la *Métromanie* (1689-1773).

Pisan (*Christine de*). V. *Christine*.

Pise, ville du royaume d'Italie, sur l'Arno ; 40,000 h. ; célèbre *tour penchée* (XIIe siècle). C'est une des plus belles villes de l'Italie par le nombre et la magnificence de ses édifices.

Pisistrate, tyran d'Athènes, ami des lettres et des arts ; m. l'an 528 av. J.-C.

Pistoie, ville du royaume d'Italie (prov. de Florence) ; 14,000 h.

Pithou (*Pierre*), légiste et érudit fr., participa à la rédaction de la *Satire Ménippée* (1539-1596).

Pitt, fort du Nord-Ouest canadien (district de Saskatchewan), sur la branche nord de la Saskatchewan.

Pitt, île de l'océan Pacifique, appartenant à la Colombie anglaise.

Pitt (*William*) *lord Chatham*, homme d'Etat anglais (1708-1778).

Pitt (*William*), fils du précédent, homme d'Etat anglais ; soudoya trois coalitions contre la France (1759-1806).

Pittacus, un des sept sages de la Grèce ; m. en 579 av. J.-C.

Pittsburg, canton de la prov. d'Ontario (Frontenac) ; 3,000 h.

Pittsburg, une des villes principales de la Pensylvanie, E.-U. ; 238,617 h. ; ancien fort Duquesne (V. *ce mot*), bâti en 1754 par M. de Contrecœur pour protéger la vallée de

l'Ohio ; détruit par le général Forbes, il fut reconstruit, sous le nom de fort Pitt, par le général Stanwix (1759).

Pivert (*Nicolas*), chef d'une des premières familles qui s'établirent à Québec : il y resta avec quelques autres, après la prise de ce fort par Kertk (1629).

Pixérécourt, auteur dramatique français (1773-1844).

Pizarre (*François*), Espagnol qui fit la conquête du Pérou (1475-1541).

Place (*Victor*), voyageur et érudit fr., né à Paris (1822-1875).

Placidie, fille de Théodose ; gouverna l'empire d'Occident pendant la minorité de Valentinien III (388-450).

Plaines d'Abraham. Voir *Abraham*.

Plaisance (*Placentia*), ville et port de Terre-Neuve, sur la baie du même nom ; fondée par les Français en 1626 ; scène des brillants exploits de Brouillan et de d'Iberville.

Plaisance, ville d'Italie, ch.-l. de la prov. de son nom ; 34,987 h.

Planard, écrivain dramatique français (1783-1853).

Planche (*Joseph*), helléniste fr., auteur d'un *Dictionnaire grec-français* (1762-1853).

Planche (*Gustave*), célèbre critique fr. (1808-1857).

Plantagenet, paroisse et village de la province d'Ont. (Prescott) ; 1,150 h. ; les sources minérales du Carratraca sont dans le voisinage.

Plantagenets, dynastie de rois d'Angleterre, d'origine française, qui régna de 1154 à 1485.

Planude, moine grec du XIVe siècle, compilateur d'une *Anthologie* grecque

Plata (*rio de la*), fleuve de l'Amérique méridionale, se jette dans l'Atlantique ; cours, 170 m.

Plata (*confédération de la*), anc. nom de la **République Argentine.** V. **Argentine** (*république*).

Platée, ville de Béotie où Pausanias et Aristide battirent les Perses.

Platon, célèbre philosophe grec, né à Athènes, disciple de Socrate, fonda une école de philosophie nommée l'*Académie* ; il a exposé sa doctrine dans des *Dialogues*, dont les plus importants sont le *Phèdre*, le *Phédon*, la *République* (430-347 av. Jésus-Christ).

Plattsburgh, ville des Etats-Unis (New-York) ; 25,000 h.

Plattsville, village de la prov. d'Ont. (Brant) ; env. 1,000 h.

Plaute, poète comique latin (227-183 av. J.-C.).

Plessis (*Pacifique du*). V. *Duplessis*.

* **Plessis** (*Mgr Joseph-Octave*), né en 1763, évêque coadjuteur de Québec (1801), onzième évêque de Québec (1806) ; archevêque (1819) ; mort en 1825. Prélat aussi distingué par l'éclat de ses talents que par l'élévation de ses vues et la fermeté de son caractère,

il combattit victorieusement pour la liberté et les droits menacés de l'Eglise ; fut nommé au conseil législatif en 1818.

Plessis, établissement du Man. (Lisgar) ; 1,296 h.

Plessisville (*St-Calixte de*), ou **Somerset,** paroisse et village de la province de Québec (Mégantic) ; 1,323 habitants.

Pleyel, compositeur de musique allemand, fonda à Paris la célèbre fabrique de pianos qui porte son nom (1757-1831).

Pline l'Ancien, célèbre naturaliste romain ; périt lors de l'éruption du Vésuve qui ensevelit Herculanum et Pompéi, l'an 79.

Pline le Jeune, neveu du précédent, proconsul et littérateur romain, auteur du *Panégyrique de Trajan* (62-115).

Plotin, philosophe de l'école d'Alexandrie (205-270).

Pluie (*Rivière de la*). V. *Rainy River*.

Plutarque, célèbre biographe et moraliste grec, auteur des *Vies des hommes illustres* de la Grèce et de Rome (50-138).

Pluton, dieu des Enfers, fils de Saturne et frère de Jupiter et de Neptune, époux de Proserpine.

Plutus, dieu des richesses.

Plymouth, ville et grand port militaire d'Angleterre, sur la Manche ; 76,045 habitants.

Plympton, canton de la prov. d'Ontario (Lambton) ; 3,929 h.

Pô, l'*Eridan* des anciens, fleuve de l'Italie septentrionale, se jette dans l'Adriatique ; cours, 450 m.

Pockmouche, établissement du Nouv.-Brunswick (Gloucester) ; env. 900 habitants.

Podolie, gouvernement de Russie (ancienne Pologne) ; 2,276,518 habitants.

Poë (*Edgar*), poète et romancier américain, auteur de contes fantastiques (1809-1849).

Poggendorf, physicien et chimiste allemand, né à Hambourg (1796-1877).

Poggio Bracciolini, dit **le**

Pege, savant écrivain italien (1380-1459).

Pointe-À-la-Chevelure. V. *Crown Point.*

Pointe-à-Pitre (*la*), ville de la Guadeloupe, presque entièrement détruite par un tremblement de terre en 1843 ; 19,000 h.

Pointe-au-Père (*Ste-Anne de la*), paroisse et village de la prov. de Québec (Rimouski) ; 324 h.

Pointe-au-Pic, village de la prov. de Québec (Charlevoix) ; 420 h.

Pointe-aux-Esquimaux (*St-Pierre de la*), paroisse et village de la province de Québec (Saguenay) ; 1,751 habitants.

Pointe-aux-Trembles (*l'Enfant Jésus de la*), paroisse et village de la prov. de Québec (Hochelaga) ; 876 habitants.

Pointe-aux-Trembles (*St-François de Sales de la*), paroisse et village de la prov. de Québec (Portneuf) ; 1,240 habitants.

Pointe-Claire (*St-Joachim de la*), paroisse et village de la prov. de Québec (Jacques-Cartier) ; 1,337 h.

Pointe-de-Chênes, Man. V. *Ste-Anne des Chênes.*

Pointe-du-Lac (*la Visitation de la*), paroisse et village de la province de Québec (St-Maurice) ; 1,336 habitants.

Point Edward, village de la prov. d'Ont. (Lambton) ; 1,882 h.

Pointe Fortune, village de la prov. de Québec (Vaudreuil) ; 1,322 habitants.

Pointe Gatineau. V. *Templeton.*

Pointe St-Charles, faubourg de Montréal, possède les ateliers du Grand-Tronc.

Poirson (*J.-B.*), savant géographe fr., né à Vrécourt [Vosges] (1760-1831).

Poisson, mathématicien français (1781-1840).

Poissy, petite ville de France (Seine-et-Oise) ; 6,403 h. Une conférence religieuse connue sous le nom de *colloque de Poissy*, y eut lieu entre les catholiques et les protestants, en présence du roi, en 1561.

Poitiers, ville de France, ch.-l. du dép. de la Vienne ; 36,878 h. C'est près de cette ville que Charles Martel écrasa les Sarrasins en 732, et que le roi de France Jean le Bon fut vaincu et pris par les Anglais en 1356.

Poitiers (*Diane de*). V. *Diane.*

Poitou, ancienne province de France, formant auj. les départ. des Deux-Sèvres, de la Vendée et de la Vienne.

Polaire (*mer*), partie de l'océan Glacial arctique, au nord de l'Amérique.

Polignac, cardinal fr., habile diplomate et écrivain distingué (1661-1741).

Polignac (*princesse de*), femme du duc Jules de Polignac, mort en 1817, amie intime de la reine Marie-Antoinette (1749-1793).

Polignac (*duc de*), fils de la précédente, né à Versailles, ministre des affaires étrangères sous Charles X ; signa, le 25 juillet 1830, les fameuses ordonnances qui amenèrent la déchéance de la branche aînée des Bourbons (1780-1847).

Polk (*James K.*), 11e président des Etats-Unis, de 1845 à 1849 (1795-1849).

Pollion, consul romain, protecteur des lettres et ami de Virgile et d'Horace (39 av. J.-C.).

Pollux, héros mythologique, frère jumeau de Castor.

Polo (*Marco-*). V. *Marco-Polo.*

Pologne, ancien Etat de l'Europe, partagé entre la Russie, l'Autriche et la Prusse. La Pologne russe, cap. Varsovie, a 7,416,958 h.

Poloneeau, ingénieur fr., né à Reims (1778-1847).

Poltrot de Méré, gentilhomme protestant, assassin du duc François de Guise (1525-1563).

Polybe, historien grec (210-128 av. Jésus-Christ).

Polyclète, statuaire et architecte grec du Ve siècle av. J.-C.

Polycrate, tyran de Samos ; fut mis en croix en 521 av. J.-C.

Polyeucte (*saint*), martyrisé en Arménie vers 250 ; fête le 13 fév.

Polymnie, Muse de la poésie lyrique.

Polynésie, une des quatre parties de l'Océanie ; 805,000 h.

Polynice, fils d'Œdipe et de Jocaste, et frère d'Etéocle.

Polyphème, le plus célèbre des Cyclopes ; eut son œil unique crevé par Ulysse, qu'il tenait renfermé dans son antre avec ses compagnons.

Polysperchon, un des plus habiles généraux d'Alexandre le Grand (319 av. J.-C.).

Pomaré, nom d'une dynastie qui règne à Taïti depuis 1793.

Pombal (*marquis de*), ministre du Portugal sous Joseph Ier (1699-1782).

Poméranie, province de la Prusse ; 1,505,795 h.

Pommereul (*baron de*), général fr., né à Fongères (1745-1823).

Pommes (*île aux*), île du fleuve St-Laurent, près de l'île Verte.

Pomone, déesse des fruits.

Pompadour (*marquise de*), favorite de Louis XV, née à Paris. Elle exerça sur le roi une influence néfaste, fit conclure en 1759 le traité

de Versailles, et coûta 40 millions à la France par ses prodigalités (1721-1764).

Pompée (*le Grand*), illustre général romain, rival de César (107-48 av. Jésus-Christ).

Pompée (*Sextus*), frère du précédent, prit une grande part aux guerres de son époque; m. en 35 av. Jésus-Christ.

Pompée l'Aîné, fils du grand Pompée; perdit contre César la bataille de Munda et fut tué dans sa fuite (45 ans av. J.-C.).

Pompée (*Trogue-*), historien latin (Ier siècle).

Pompéia, aujourd'hui **Pompéi,** ville de l'Italie ancienne, engloutie par une éruption du Vésuve en l'an 79 av. J.-C., et retrouvée en 1755 dans un parfait état de conservation.

Pompignan (*Le Franc de*), poète lyrique fr. (1709-1784).

Pomponne (*marquis de*), ministre de Louis XIV (1618-1699).

Pondichéry, ville et port de l'Indoustan, ch.-l. des possessions françaises; 50,000 h.

Pongerville, écrivain français (1792-1870).

Poniatowski (*le prince Joseph*), célèbre général polonais, nommé maréchal de France à Leipzig (1763-1813).

Ponsard (*François*), poète dramatique fr. (1814-1867).

Pons de Verdun, conventionnel et poète (1747-1844).

Ponson du Terrail, romancier fr., né à Montmaur [Isère] (1829-1871).

Pont (*royaume de*), ancien Etat de l'Asie Mineure.

* **Pontbriand** (*Mgr Henri-Marie Dubreuil de*), sixième évêque de Québec (1741), et le dernier de la domination française; se retira à Montréal après la prise de Québec; mort en 1760. Son dévouement auprès des pestiférés, en 1755, et ses grandes vertus en font une des belles figures de l'épiscopat canadien.

Pontchartrain (*fort*), premier nom donné à l'établissement fondé par La Mothe-Cadillac (1701), sur le site où s'élève aujourd'hui la ville de Détroit.

Pontchartrain (*Jérôme Phélippeaux, comte de*), ministre de la marine sous Louis XIV (1699-1715).

Pontecorvo, ville de l'Italie méridionale (province de Caserte); 11,000 habitants.

Pontécoulant (*comte de*), homme politique français (1766-1853).

Pont-Euxin, ancien nom de la mer Noire.

Pontgravé, ou **Dupont-Gravé,** négociant de Saint-Malo, chargé, avec Champlain, par M. de Chastes, d'explorer le Canada pour y créer un établissement, il entra dans le port de Tadoussac, fit alliance avec les sauvages de l'endroit (1603) et remonta le St-Laurent jusqu'au saut Saint-Louis; il fit aussi plusieurs voyages en Acadie (1604-07). Pendant les vingt années suivantes il voyagea du Canada en France et fit la traite sur le fleuve; il vivait encore en 1629.

Ponthieu, ancien pays de France (Somme).

Pontiac, chef outaouais, fidèle ami des Français, célèbre par son courage, la profondeur de ses desseins, et l'empire qu'il exerça sur les autres nations sauvages; après la conquête du pays par les Anglais, il forma le projet de les chasser des territoires des grands lacs, et ne consentit qu'après plusieurs années d'une lutte inégale, à accepter la paix d'Oswégo (1766); assassiné par un Illinois en 1769.

Pontiac, comté de la prov. de Québec (distr. d'Ottawa) à l'extrémité nord-ouest de la province; ch.-lieu Portage-du-Fort; 22,084 h.

Pontins (*marais*), vaste plaine souvent submergée et malsaine, dans les anciens Etats de l'Eglise.

Pontremoli, ville d'Italie (Toscane); 12,600 h.

Pont-Rouge, village de la prov. de Québec (Portneuf). V. *Ste-Jeanne de Neuville.*

Pont-Viau, village de la prov. de Québec, sur la rivière des Prairies (Laval).

* **Pope,** célèbre poète et philosophe anglais, né à Londres, auteur de l'*Essai sur l'homme.* Ses vers sont d'une correction et d'une élégance inimitables (1688-1744).

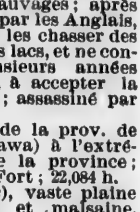

Popilius Lænas, consul romain (172 av. J.-C.).

Poplar Grove, établissement de la N.-E. (Inverness); 1,061 habitants.

Poplar Heights, établissement du Manitoba, dans le district de Marquette.

Poplar Point, établissement du Manitoba, dans le district de Marquette.

Popp (*Fred.-Aug.*), savant allemand, né à Nettebrede (Hanovre), surnommé le *Nestor des philologues* (1802-1887).

Poppée, femme de Néron, qui la tua d'un coup de pied (65).

Porphyre, philosophe de l'école d'Alexandrie (233-305).

Porphyrogénète (*né dans la pourpre*), nom sous lequel on désignait les fils des empereurs de Constantinople.

Porsenna, roi d'Etrurie (508 av. Jésus-Christ).

Portage (*île du*), petite île au N.-E. de l'île de Montréal (province de Québec), en bas de l'île Ste-Thérèse.

Portage-du-Fort (*Ste-Mélanie du*), paroisse et village de la prov. de Québec (Pontiac) ; 741 h.

Portage-du-Rat (*Rat Portage*), établissement de la prov. d'Ontario (Algoma) sur le chemin de fer du Pacifique ; 900 h.

Portage la Prairie, ville du Manitoba, dans le district de Marquette, sur le chemin de fer du Pacifique ; 3,363 habitants.

Portalis, jurisconsulte français, ministre des cultes sous l'Empire (1746-1807).

Port Arthur, ville de la prov. d'Ontario (Algoma) ; 2,698 h.

Port-au-Prince, cap. de la république d'Haïti ; 40,000 h.

Port Burwell, village de la prov. d'Ont. (Elgin) ; env. 1,200 h.

Port Clyde, établissement de la N.-E. (Shelburne) ; 1,004 h.

Port Colborne, village de la prov. d'Ont. (Welland) ; 1,154 h.

Port Credit, village de la prov. d'Ont. (Peel) ; env. 600 h.

Port Dalhousie, village de la prov. d'Ont. (Lincoln) ; 879 h.

Port Daniel (*St-George de*), paroisse et village de la province de Québec (Bonaventure) ; 672 h.

Port Dover, village de la prov. d'Ont. (Norfolk) ; 1,213 h.

Porte (*la Sublime*), **la Porte Ottomane,** ou simplement **la Porte,** nom par lequel on désigne la cour de l'empereur de Turquie.

Port Elgin ou **Edwardsburg,** village de la prov. d'Ontario (Bruce) ; 1,659 h.

Port Erie, village de **la** prov. d'Ontario (Welland) ; 934 h.

Port Essington, village de la Colombie anglaise, dans le district de Cariboo.

Port Findlay, canton de la prov. d'Ontario (Algoma) ; 794 h.

Port George, établissement de la N.-E. (Annapolis) ; 684 h.

Port Hastings, ville et port de mer de la Nouv.-Ecosse (Inverness) ; 1,681 habitants.

Port Hawkesbury, ville et port de mer de la Nouvelle-Ecosse (Inverness) ; env. 700 h.

Port Hill, village de l'île du Prince-Edouard (Prince) ; env. 350 h.

Port Hood ou **Jestico,** ville et port de mer de la Nouvelle-Ecosse, ch.-l. du comté d'Inverness ; 1,646 habitants.

Port Hope, ville et port d'entrée de la prov. d'Ontario ; ch.-l. du comté de Durham ; 5,042 h.

Port Huron, ville des Etats-Unis (Michigan) ; 13,543 h.

Portici, ville d'Italie (anc. roy. de Naples), sur l'emplacement d'Herculanum ; 11,000 h.

Portland, v. des Etats-Unis (Maine) ; 36,425 h.

Portland, ville des Etats-Unis (Orégon) ; 46,385 h.

Portland, village de la prov. de Québec (Ottawa) ; 1,836 h.

Portland, ville du Nouveau-Brunswick (St-John's), attenant à la ville de St-Jean ; 14,994 h.

Port la Tour, établissement de la N.-E. (Shelburne) ; 1,049 h.

Port Lorne, établissement de la N.-E. (Annapolis) ; 673 h.

Port-Louis, ch.-l. de l'île Maurice ; 28,000 h.

Port Medway, v. et port de mer de la N.-E. (Queen's) ; 943 h.

Port Mouton, établissement de la N.-E. (Queen's) ; 758 h.

Port Mulgrave, ville et port de mer de la Nouv.-Ecosse (Guysborough) ; env. 400 h.

Portneuf, comté de la prov. de Québec (district de Québec), sur la rive nord du St-Laurent ; ch.-l. Cap-Santé ; 25,813 h.

Portneuf, rivière de la prov. de Québec, traverse le comté du même nom et se jette dans le St-Laurent près de Portneuf.

Portneuf (*Notre-Dame de Pitié de*), paroisse et village de la prov. de Québec (Portneuf) ; 1,855 h.

Portneuf (*Pierre Robineau de*), fils du baron de Bécancour, commandant de l'expédition qui prit le bourg de Casco, à l'embouchure du Kénébec, défendu par 100 hommes et 8 canons (1690).

Porto ou **Oporto,** ville du Portugal, renommée pour ses vins ; 105,838 habitants.

Porto-Novo, colonie française du golfe de Guinée ; 80,000 h. cap. *Porto-Novo* ; 30,000 h.

Porto-Rico, île des Antilles, appartenant à l'Espagne ; 731,000 h.

Port Perry, village de la prov. d'Ont. (Ontario) ; 1,698 h.

Port Robinson, village de la

prov. d'Ont. (Welland) ; env. 800 h.

Port Rowan, village de la province d'Ontario (Norfolk) ; 649 h.

Port-Royal, aujourd'hui **Annapolis,** ville de la Nouv.-Ecosse, le premier établissement français en Amérique, fondé par M. de Monts (1605) ; détruit par Argall (1613), rebâti par Poutrincourt et pris par Kertk en 1628 ; assiégé par Phipps (1690), qui avait 7 vaisseaux montés par 700 hommes, tandis que Menneval n'avait que 72 soldats ; bloqué en 1710 par une flotte de 54 voiles portant 4,000 hommes, commandés par Nicholson ; M. de Subercase, qui n'en avait que 156, dut offrir une capitulation honorable ; dès lors Port-Royal tomba aux mains des Anglais, et prit le nom d'Annapolis, en l'honneur de la reine Anne.

Port-Royal, d'abord abbaye de femmes, près de Chevreuse (Seine-et-Oise), en France, puis lieu de retraite où de savants solitaires (Arnauld, Nicole, Lancelot, Pascal, etc.) composèrent plusieurs ouvrages ; détruit par Louis XIV, comme étant le foyer du jansénisme, en 1711.

Port Rowan, village de la prod'Ontario (Norfolk) ; 649 h.

Port Ryerse, village de la prod'Ontario (Norfolk) ; env. 400 h.

Portsmouth, ville et port militaire de l'Angleterre, sur la Manche ; 135,000 h.

Portsmouth, village de la prov. d'Ont. (Frontenac) ; 1,974 h.

Port Stanley, village de la prov. d'Ont. (Elgin) ; 616 h.

Portugal, royaume à l'O. de l'Espagne ; 4,708,178 h. ; cap. Lisbonne.

Port Williams, village de la N.-Ecosse (King's) ; env. 350 h.

Porus, roi indien (327 av. J.-C.), fut vaincu et fait prisonnier par Alexandre le Grand.

Posen, v. de Prusse, ch.-l. de la Posnanie ; 65,998 h.

Potemkin, feld-maréchal russe, favori de Catherine II (1736-1791).

Potherie (*Bacqueville de La*), a écrit un ouvrage sur l'histoire de la Nouvelle-France (1722).

Pothier, célèbre jurisconsulte fr., né à Orléans, dont les travaux ont précédé le Code civil (1699-1772).

Potier, célèbre acteur français, né à Paris (1774-1838).

Potocki, célèbre historien et voyageur polonais, auteur d'une *Histoire primitive de la Russie* (1761-1815).

Potomac, rivière des Etats-Unis, qui se jette dans la baie de Chesapeake ; cours, 400 m.

Potosi, ville de la république de Bolivie ; 20,000 h.

Potsdam, ville forte de Prusse (prov. de Brandebourg) ; 52,000 h.

Potter (*Paul*), célèbre peintre hollandais (1625-1654).

Potton. V. *Mansonville.*

Pouchkine. V. *Pouschkine.*

Pouchot (*capitaine*), Français, né en 1712, commandant du fort Niagara (1759), qu'il défendit avec un courage héroïque contre des forces décuples commandées par Prideaux ; obligé de capituler, il se replia sur le fort Lévis (V. *ce mot*), où il arrêta pendant 12 jours, avec 200 hommes, les 11,000 soldats anglais que le général Amherst dirigeait sur Montréal (1760).

Poudres (*conspiration des*), complot formé en Angleterre pour faire sauter le roi Jacques Ier et le Parlement (1605).

Pougens lexicographe et littérateur français, né à Paris (1755-1833).

Pouille, ancienne Apulie, pays d'Italie, ancien royaume de Naples.

Poujoulat, historien fr., né à La Fare (Bouches-du-Rhône) ; il a publié un recueil de *Mémoires* relatifs à l'histoire de France (1800-1880).

Poularier (*colonel*), commandant d'une brigade à la seconde bataille des plaines d'Abraham ; lancé contre l'aile gauche de l'armée anglaise, il l'enfonça à la baïonnette, la rejeta sur le centre et décida de la victoire (1760).

Poulle (*l'abbé*), prédicateur fr. du XVIIIe siècle (1702-1781).

Pouqueville, historien et voyageur français (1770-1838).

Pourroy. V. *Auberivière* (*L'*).

Pouschkine ou **Pouchkine,** célèbre poète russe (1799-1837).

* **Poussin** (*Nicolas*), un des plus illustres peintres français, né près des Andelys, auteur d'un grand nombre de chefs-d'œuvre, parmi lesquels on distingue *les Bergers d'Arcadie, le Déluge, Moïse sauvé des eaux, la Fuite en Egypte,* etc. (1594-1665).

Poutouatamis, nation sauvage établie à l'ouest du lac Michigan ; furent visités par les PP. Marquette et Allouez.

Poutrincourt (*Jean de Biencourt, sieur de*), associé de de Monts, accompagna Champlain en Acadie où il fut un des fondateurs de Port-Royal (1605) qui lui fut concédé ; ruiné par l'invasion d'Argall, il abandonna l'Acadie pour toujours ; mort en 1615.

Pouzzoles, v. d'Italie ; 15,700 h.

Power (*Mgr Michel*), né en 1804, premier évêque de Toronto, Haut-

Canada (1842); fondateur des sœurs de Lorette (1847); il rappela les jésuites dans le Haut-Canada; m. en 1847, victime de son zèle à soigner les malades attaqués du typhus.

Pozzo - di - Borgo, diplomate russe (1764-1842).

Pradier, célèbre sculpteur français (1786-1852).

Pradon, poète tragique français (1632-1698).

Pradt (*l'abbé de*), aumônier de Napoléon Ier (1769-1837).

Pragmatique sanction, ordonnance royale réglant les rapports de la France avec le saint-siège: on cite principalement celles de saint Louis (1268) et de Charles VII (1438).

Prague, v. de l'Autriche-Hongrie, cap. de la Bohême; 170,000 h.

Praguerie (*la*), révolte de la noblesse contre Charles VII, en France (1440).

Prairie Grove, établissement du Manitoba, dans le district de Provencher.

Prairies (*rivière des*), rivière de la prov. de Québec, une des branches de l'Ottawa, sépare l'île Jésus de celle de Montréal; longueur env. 20 milles.

Praxitèle, célèbre sculpteur grec (360-280 av. J.-C.).

Préault, sculpteur fr., né à Paris (1809-1879).

Précy (*comte de*), officier royaliste que la ville de Lyon insurgée contre la Convention choisit pour commandant (1742-1820).

Préneste, ville du Latium; auj. *Palestrina*.

Presbourg, v. de l'Autriche-Hongrie; 48,000 h.

Presbytériens, secte protestante fondée en Ecosse vers 1560; elle attribue le gouvernement de l'Eglise aux prêtres et aux anciens, et n'admet pas l'autorité des évêques.

Prescott, comté de la prov. d'Ontario, sur l'Ottawa; ch.-l. L'Orignal; 24,173 h.

Prescott, ville de la prov. d'Ontario, ch.-l. du comté de Grenville, vis-à-vis Ogdensburg; 2,919 h.

Prescott, ville des Etats-Unis, cap. du territoire d'Arizona; 1,759 h.

Prescott, historien américain, auteur de l'*Histoire de Philippe II*, de la *Conquête du Mexique* (1796-1859).

Prescott (*Robert*), quatrième gouverneur anglais du Canada (1796-1799); craignant le progrès des idées révolutionnaires, il se fit donner le pouvoir presque absolu de faire arrêter les citoyens et les étrangers favorables à ces idées; mécontenta les Canadiens et les Anglais, et irrita les catholiques en refusant de laisser ériger de nouvelles paroisses; il fut remplacé par sir Robert Shore Milnes; m. en 1815.

Présentation (*fort de la*), construit sur l'emplacement qu'occupe aujourd'hui Ogdensburg, par les ordres de M. de La Jonquière (1749); le P. Picquet y établit une mission pour les Iroquois convertis.

Presqu'île (*fort de la*), bâti par les ordres de M. de La Jonquière, au-dessous de Niagara, sur le lac Erié, pour protéger la vallée de l'Ohio (1753).

Preston, village de la prov. d'Ont. (Waterloo); 1,843 h.

Prétextat (*saint*), évêque de Rouen; assassiné par ordre de Frédégonde en 588.

Prevost (*sir George*), Suisse d'origine, d'abord gouverneur de la Nouvelle-Ecosse, puis sixième gouverneur anglais du Canada (1811-1815); organisa les milices canadiennes pour repousser l'invasion américaine (1812-15); s'appliqua à faire oublier les animosités que la conduite de Craig avait pu laisser dans les cœurs; éleva les Canadiens aux charges importantes, ce qui fut cause de son rappel, mais lui assura pour toujours l'estime et la confiance de ces derniers; il se rendait en Angleterre pour répondre aux accusations de sir James Yeo lorsqu'il mourut pendant la traversée.

Prévost d'Exiles (*l'abbé*), romancier français (1697-1763).

Prévost-Paradol, littérateur et publiciste fr., né à Paris (1829-1870).

Priam, dernier roi de Troie, égorgé par Pyrrhus après la prise de cette ville.

Priape, dieu des jardins.

Priceville, village de la prov. d'Ontario (Grey); env. 400 h.

Prideaux (*John*), commandant des troupes anglaises, qui fut tué pendant qu'il assiégeait Niagara; sir Wm Johnson qui lui succéda s'empara du fort, malgré la résistance du brave Pouchot (1759).

Priène, ville ancienne d'Ionie, patrie du philosophe Bias.

Priestley, savant chimiste et physicien anglais; découvrit l'oxygène (1733-1804).

Priest's Valley, établissement de la Colombie anglaise (Yale); 739 h.

Prieur de la Marne, conventionnel fr., membre du comité de Salut public (1769-1827).

Prim, homme d'Etat et général espagnol, l'un des auteurs de la chute d'Isabelle II (1811-1870).

Primatice (*le*), célèbre peintre, sculpteur et architecte italien (1504-1570).

Prince (*Mgr Jean-Charles*), né en 1804, premier évêque de St-Hyacinthe (1852); m. en 1860.

Prince, comté de l'île du Prince-Edouard; ch.-l. Summerside; 36,470 habitants.

Prince Albert, village de la prov. d'Ont. (Ontario); environ 800 h.

Prince Albert, ville du Nord-Ouest canadien (district de Saskatchewan); 1,360 h.

Prince Arthur's Landing. V. *Thunder Bay.*

Prince-Edouard (*île du*), une des 7 provinces de la confédération canadienne; superficie, 2,133 mlles; séparée du Nouveau-Brunswick et de la Nouv.-Ecosse par le détroit de Northumberland; sol uni, climat égal, comme au bord de la mer; nombreuses rivières qui aident beaucoup à sa fertilité; représentée au parlement du Canada par six députés aux communes et quatre sénateurs; capitale, Charlottetown; 109,080 h. Cette île fut visitée par Cabot en 1497 et nommée île St-Jean par Champlain; d'abord peuplée par les Acadiens après 1715, prise par les Anglais en 1745, rendue à la France par le traité d'Aix-la-Chapelle (1748) et reconquise par les Anglais (1758). Après avoir fait partie du gouvernement de la Nouv.-Ecosse, l'île fut érigée en gouvernement séparé (1769), reçut le nom d'île du Prince-Edouard en 1799, et entra dans la confédération en 1873.

Prince Edward, presqu'île dans le lac Ontario, formée par la baie de Quinté.

Prince Edward, comté de la prov. d'Ontario, sur le lac Ontario; ch.-l. Picton; 18,892 h.

Princesse Royale, île de l'océan Pacifique, appartenant à la Colombie anglaise.

Princeton, établissement de la Colombie anglaise (Yale); 220 h.

Princeton, village de la province d'Ontario (Brant; environ 500 habitants.

Princetown ou **Malpèque,** ville et port de mer de l'île du Prince-Edouard (Prince); environ 1,500 habitants.

Princeville. V. *Stanfold.*

Privas, ville de France, ch.-l. du dép. de l'Ardèche; 8,000 h.

Probus, empereur romain de 276 à 282.

Procida (*Jean de*), principal instigateur des *Vêpres siciliennes* en 1282.

Proclus, philosophe de l'école d'Alexandrie (412-485).

Procope, historien grec; mort en 565.

Proctor (*Henry A.*), officier anglais, qui se distingua au Canada dans la guerre de 1812-1813; il battit le général Wilkinson près de Détroit en 1813, mais en retour il fut battu par les Américains, avec son allié Técumseh, à Moravian-Town, sur la Thames; m. en 1859.

Procuste, brigand de l'Attique, tué par Thésée.

Progné, femme de Térée et sœur de Philomèle; fut métamorphosée en hirondelle, suivant la Fable.

Prométhée, fils de Japet, forma l'homme du limon de la terre, et, pour l'animer, déroba le feu du ciel. Jupiter irrité le fit clouer par Vulcain sur le Caucase, où un vautour lui dévorait le foie. Au bout de trente ans, Hercule tua le vautour et délivra Prométhée.

Properce, poète élégiaque latin (52-14 av. J.-C.).

Propontide, ancien nom de la mer de Marmara.

Proserpine, reine des Enfers, femme de Pluton et fille de Cérès.

Prospect, village de la Nouv.-Ecosse (Halifax); env. 750 h.

Protagoras, sophiste grec (480-420 av. J.-C.).

Protée, dieu marin qui changeait de forme à volonté.

Protogène, peintre grec, du temps d'Alexandre le Grand.

Proton, canton de la province d'Ontario (Grey); 3,297 h.

Proudhon, célèbre socialiste et publiciste français, né à Besançon (1809-1865).

Proust, habile et savant chimiste français, né à Angers (1754-1826).

Prouville. V. *Tracy.*

Provancher (*l'abbé Léon*), naturaliste canadien, né à Bécancour en 1820. Il a su collectionner et nommer toutes nos plantes canadiennes et former le plus bel herbier qui ait jamais existé au Canada. Il fonda et rédigea pendant plusieurs années le *Naturaliste canadien*; mort en 1892.

Provence, anc. prov. de France; forme auj. les dép. des Basses-Alpes, des Bouches-du-Rhône, du Var, et une partie de ceux de la Drôme et de Vaucluse.

Provencher (*Mgr Joseph-Norbert*), né en 1787; fut sacré, par Mgr J.-O. Plessis, évêque suffragant du siège de Québec pour le Nord-Ouest (1822); en 1847, il prit possession du siège épiscopal de Saint-Boniface (Manitoba), où il mourut en 1853.

Provencher, un des cinq districts électoraux du Manitoba, com-

prend la partie sud-est de la province ; 15,469 h.

Proverbes (*livre des*), un des livres de l'Ancien Testament, contenant un recueil de sentences morales et religieuses et de maximes de conduite pour tous les états de la vie ; on l'attribue à Salomon.

Providence, ville des États-Unis (Rhode-Island) ; 132,146 h.

Prudence, poète latin chrétien du IVe siècle, d'origine espagnole.

Prudhon, célèbre peintre français (1760-1823).

Prusias, roi de Bithynie, chez lequel Annibal s'empoisonna pour ne pas être livré aux Romains (192-148 av. J.-C.).

Prusse, royaume du centre de l'Europe, compris dans l'empire d'Allemagne ; 28,315,000 d'h. ; cap. Berlin.

Pruth (*le*), rivière d'Europe, qui se jette dans le Danube. Elle sépare la Russie de la Moldavie ; cours, 350 milles.

Psammétnit, roi d'Égypte (526 av. Jésus-Christ).

Psammétique ou **Psammitique,** roi d'Égypte de 656 à 617 av. Jésus-Christ.

Psaumes de David, chefs-d'œuvre de poésie lyrique, un des plus beaux livres de la Bible par la majesté des images et la grandeur des sujets.

Psyché, jeune fille d'une rare beauté que l'Amour épousa.

Ptolémaïs, nom de plusieurs villes de l'antiquité ; la plus célèbre est celle de St-Jean d'Acre, en Syrie.

Ptolémée Ier, Soter ou **Lagus,** roi d'Égypte, fondateur de la dynastie des Lagides ; m. en 283 av. Jésus-Christ.

Ptolémée II, Philadelphe, roi d'Égypte de 285 à 247 av. J.-C.

Ptolémée III, Évergète, roi d'Égypte de 247 à 222 av. J.-C.

Ptolémée IV, Philopator, roi d'Égypte de 222 à 205 av. J.-C.

Ptolémée V, Epiphane, roi d'Égypte de 205 à 181 av. J.-C.

Ptolémée VI, Philométor, roi d'Égypte de 181 à 146 av. J.-C.

Ptolémée VII, Évergète, roi d'Égypte ; m. en 117 av. J.-C.

Ptolémée VIII, Soter, roi d'Égypte de 117 à 107, puis de 88 à 81 av. Jésus-Christ.

Ptolémée IX, ou **Alexandre Ier,** roi d'Égypte de 107 à 88 av. J.-C.

Ptolémée X, ou **Alexandre II,** roi d'Égypte de 81 à 80 av. J.-C.

Ptolémée XI, Aulète, roi d'Égypte de 80 à 52 av. J.-C.

Ptolémée XII, roi d'Égypte de 52 à 48 av. J.-C.

Ptolémée XIII, l'Enfant, roi d'Égypte de 48 à 44 av. J.-C.

Ptolémée XIV, Césarion, fils de César et de Cléopâtre, roi d'Égypte de 42 à 30 av. J.-C.

Ptolémée, célèbre astronome, né en Égypte (IIe siècle après J.-C.). Son système, qui consistait à placer la terre au centre du monde et à en faire un corps fixe, a été renversé par celui de Copernic.

Puants (*baie des*), nommée plus tard Grande-Baie ; les Anglais en ont fait Green Bay. (V. *ce mot.*)

Publicola. V. *Valérius Publicola.*

Publius Syrus, poète latin qui vivait vers l'an 42 av. J.-C.

Pubnico Harbor, village de la Nouv.-Ecosse (Yarmouth) ; env. 1,500 habitants.

Puebla-de-los-Angeles, ville du Mexique ; 80,000 h., fut prise par les Français en 1863, après un siège meurtrier.

Pufendorf, célèbre publiciste et historien allemand, auteur du *Droit de la nature et des gens* (1632-1694).

Puget, célèbre sculpteur, peintre et architecte français (1622-1694).

Pugwash, ville et port de mer de la Nouv.-Ecosse (Cumberland) ; 2,160 habitants.

Puisaye (*comte de*), officier royaliste, né à Mortagne-sur-Huisne (Orne), un des organisateurs de la chouannerie (1754-1827).

Pujol (*Abel de*), célèbre peintre français (1785-1861).

Pulchérie, impératrice d'Orient (414-453).

Pultava, ville de Russie où Pierre le Grand vainquit Charles XII en 1709 ; 41,250 h.

Puniques (*guerres*), nom donné à trois guerres entre Rome et Carthage (264-241, 219-201, 149-146 av. J.-C.) ; la dernière se termina par la prise et la ruine de Carthage.

Puslinch, canton de la province d'Ontario (Wellington) ; 3,615 h.

Put-in-Bay, sur le lac Erié ; c'est là que l'amiral anglais Barclay fut battu par le commodore américain Perry (1813).

Putiphar, officier de la cour d'Égypte, maître de Joseph (*Bible*).

Putride (*mer*), partie S.-O. du Palus-Méotide ou mer d'Azov.

Puy (*le*), ville de France, ch.-l. du dép. de la Haute-Loire ; 19,031 h.

Puy-de-Dôme, montagne d'Auvergne (France).

Puy-de-Dôme, dép. de France, ch.-l. Clermont-Ferrand ; 570,964 h.

Puyseaux (*Pierre de*), seigneur de Ste-Foye ; arrivé au Canada en 1634 ; reçut M. de Maisonneuve, Melle Mance et madame de La Peltrie, qui passèrent l'hiver chez lui (1641) ; vieillard rempli de piété, il

avait offert la même hospitalité aux religieuses hospitalières quelques années auparavant ; m. en 1647.

Puységur (*marquis de*), maréchal de France (1655-1743).

Puységur (*marquis de*), ministre de la guerre sous Louis XVI (1752-1825).

Pydna, v. de Macédoine où Paul-Emile vainquit Persée en 168 av. J.-C.

Pygmalion, sculpteur grec, auteur d'une statue de Galatée à laquelle Vénus donna la vie.

Pygmalion, roi de Tyr, frère de Didon (874-827 av. J.-C.).

Pylade, roi de Phocide, ami d'Oreste.

Pylos, ville du Péloponèse (Messénie) ; auj. *Navarin.*

Pyrame, jeune Babylonien, dont les amours avec Thisbé forment un épisode populaire de la mythologie antique.

Pyramides (*bataille des*), nom donné à la victoire que Bonaparte remporta sur les Mameluks, près des pyramides d'Egypte, en 1798.

Pyrénées, grande chaîne de montagnes entre la France et l'Espagne.

Pyrénées (*traité des*), entre la France et l'Espagne, en 1659, qui amena le mariage de Louis XIV avec l'infante Marie-Thérèse.

Pyrénées (**Basses-**), départ. de France, ch.-l. Pau ; 432,909 habitants.

Pyrénées (**Hautes-**), département de France, ch.-l. Tarbes ; 234,825 habitants.

Pyrénées-Orientales, dép. de France, ch.-l. Perpignan ; 211,187 habitants.

Pyrrha, femme de Deucalion (*Myth*).

Pyrrhon, philosophe grec qui doutait de tout, fonda la secte des sceptiques (340 av. J.-C.).

Pyrrhus, ou **Néoptolème,** fils d'Achille et fondateur du royaume d'Epire.

Pyrrhus, roi d'Epire, conquit la Macédoine (291), vainquit les Romains à Héraclée (280) et à Asculum (279) ; tué au siège d'Argos (272 av. J.-C.), par une vieille femme qui lui lança une tuile du haut d'un toit.

Pythagore, fameux philosophe grec, fondateur de la secte des pythagoriciens (572-472 av. J.-C.).

Pythias, ami de Damon.

Pythiques ou **Pythiens** (*jeux*), se célébraient à Delphes, tous les quatre ans, en l'honneur d'Apollon Pythien.

Python, serpent monstrueux tué par Apollon sur le mont Parnasse.

Q

Quaco ou **Collins,** village du Nouv.-Brunswick (St-John) ; 1,000 h.

Quades, peuples de la Germanie, de la famille des Suèves.

Qu'Appelle, établissement du Nord-Ouest canadien (district d'Assiniboia) ; 6,808 h.

Qu'Appelle, rivière du Nord-Ouest canadien, tributaire de l'Assiniboine ; cours, 275 milles.

Quatre-Cantons (*lac des*), en Suisse, entre les cantons d'Uri, Underwald, Schwitz et Lucerne.

Quatrefages de Bréau, naturaliste et anthropologiste français (1810-1892).

Quatremère (*Etienne*), orientaliste français, né à Paris (1782-1857).

Quatremère de Quincy, savant archéologue fr. (1755-1849).

Quatre-vingt-douze résolutions (*les*), exposé des griefs des Bas-Canadiens, préparé par Papineau, rédigé par Morin et présenté à la chambre par Bedard (1834). Elles mettaient lord Aylmer en accusation devant la chambre des lords. Soumises au parlement impérial, où elles furent chaudement débattues, elles servirent de drapeau de ralliement aux partisans de Papineau et hâtèrent le mouvement insurrectionnel de 1837-38.

Québec, capitale de la province à laquelle elle donne son nom. Cette ville fut fondée par Champlain en 1608. Elle est bâtie à l'extrémité d'un plateau élevé de 330 pieds au-dessus du niveau du fleuve et appelé cap Diamant, au confluent de la rivière St-Charles et du St-Laurent. Elle est partagée en haute et basse ville. La haute ville occupe la partie la plus élevée du promontoire où était jadis le village indien de Stadacona. La citadelle qui la couronne, et ses remparts, en font la plus forte place de l'Amérique. La rade de Québec est sûre, commode, et assez vaste pour contenir les flottes les plus nombreuses ; 63,090 habitants.

Québec, comté de la prov. de Québec (distr. de Québec), sur la rive nord du St-Laurent ; ch.-l. Charlebourg ; 19,503 h.

Québec, district judiciaire de la province de Québec ; comprend les comtés de Lotbinière, Lévis, Portneuf, Québec, Montmorency, et la cité de Québec ; ch.-l. Québec ; 167,398 habitants.

Québec (*province de*), une des 7 provinces de la confédération canadienne. Elle est comprise entre le 45° et le 52° de latit. nord. Désignée autrefois sous le nom de *Bas-Canada*, elle est habitée en majeure partie par les Canadiens-Français. Sa superficie est de 193,000 milles carrés. Elle est bornée : au nord, par le Labrador et la baie d'Hudson ; à l'est, par le Labrador et le golfe St-Laurent ; au sud, par la baie des Chaleurs, le Nouv.-Brunswick et l'Etat du Maine ; au sud-est, par les Etats de New-Hampshire, Vermont et New-York ; et au sud-ouest, par la rivière Ottawa et la province d'Ontario. Le climat de cette province est salubre, malgré les changements subits de température. Il y fait très chaud pendant une partie de l'été, et l'hiver y est beaucoup plus froid qu'en Europe, aux mêmes latitudes. Le sol est généralement fertile et propre à tous les grains. Elle possède d'immenses forêts qui fournissent de grandes quantités de bois de construction pour l'exportation. Ses lacs et ses rivières sont riches en excellents poissons, et les pêcheries du golfe sont réputées les premières du monde. Il y a très peu d'animaux nuisibles au Bas-Canada. Les loups et les ours ont quasi disparu pour s'enfoncer dans les grands bois. On y trouve encore et l'on recherche beaucoup le castor, la martre, la loutre, le vison, le rat musqué, l'écureuil, etc. Cette province est aussi fort riche en minéraux : fer, cuivre, plombagine, amiante. Les mines d'or de la Chaudière ou de la Beauce promettent beaucoup. Grâce à ses grandes voies de communication, à ses grandes rivières navigables, à ses nombreuses lignes de chemins de fer, le commerce y est actif et prospère. La langue la plus en usage dans cette province est la langue française que les Canadiens-Français ont religieusement conservée, aussi bien que leur foi catholique, leurs mœurs et leurs coutumes. Leur langue est reconnue comme officielle dans le parlement et les cours de justice, à l'égal de l'anglais. Cette province est représentée au parlement fédéral par 65 représentants à la chambre des communes et par 24 sénateurs. Son gouvernement local se compose d'un lieute-

nant-gouverneur, d'une assemblée législative de 73 membres, et d'un conseil législatif de 24 membres. Capitale, Québec ; 1,488,062 h.

Québec (*diocèse de*), fut érigé le 1er oct. 1674, et comprenait toutes les possessions françaises dans l'Amérique du Nord ; érigé en province ecclésiastique en 1819, et définitivement en 1844 ; subdivisé en huit diocèses en 1874. En 1886, cette province fut divisée en trois provinces ecclésiastiques : Québec, Montréal et Ottawa.

Quebec Central, ligne de chemin de fer de Lévis à Sherbrooke, à travers la Beauce et les cantons de l'Est.

Queen's, comté de la Nouvelle-Ecosse ; ch.-l. Liverpool ; 10,610 h.

Queen's, comté de l'île du Prince-Edouard ; ch.-l. Charlottetown ; 45,977 habitants.

Queen's, comté du Nouveau-Brunswick ; ch.-l. Gagetown ; 12,152 habitants.

Queenston, village de la prov. d'Ont. (Lincoln & Niagara) ; env. 500 habitants.

Queenston (*Hauteurs de*). V. *Brock*.

Queensville, village de la prov. d'Ont. (York) ; env. 500 h.

Quélen (*de*), archevêque de Paris (1778-1839).

Quen (*Jean de*). V. *De Quen*.

Quérard, bibliographe fr., né à Rennes (1797-1865).

Quercy, anc. prov. de France, formant aujourd'hui les dép. du Lot et de Tarn-et-Garonne.

Queretaro, ville du Mexique, où l'empereur Maximilien fut fusillé le 19 juin 1867 ; 30,000 h.

Quesnay, économiste français (1694-1774).

Quesnel (*Frêd.-Aug.*), membre du conseil spécial en 1839 ; il fut élu pour Montmorency en 1841, et appelé au conseil législatif en 1848.

Quesnel (*Joseph*), poète canadien, né en 1750 ; créateur des jeux scéniques au Canada : m. en 1809.

Quesnelle, lac de la Colombie anglaise, entre les rivières Fraser et Columbia.

Queylus (*Gabriel de*), prêtre de Saint-Sulpice, premier supérieur à Montréal (1657) où il fut envoyé par M. Olier ; en sa qualité de grand vicaire, dont les pouvoirs lui avaient été conférés par l'archevêque de Rouen, il se retira à Montréal l'année suivante ; eut avec Mgr de Laval des démêlés qui causèrent son rappel en France (1661) ; il revint au Canada en 1668.

Quiberon, petite ville de France (Morbihan), où eut lieu, en 1795, un des épisodes les plus sanglants de la Révolution.

Quicherat (*Jules*), archéologue français (1815-1882).

Quicherat (*Louis*), frère du précédent, savant latiniste fr., auteur d'un *Dictionnaire* latin-français, etc. (1799-1884).

Quimper, ville de France, ch.-l. du dép. du Finistère ; 17,171 h.

Quinault, poète dramatique fr. (1635-1688).

Quincy, ville des Etats-Unis (Illinois) ; 31,494 h.

Quinet (*Edgar*), poète, philosophe et historien français (1803-1875).

Quintana, poète lyrique et dramatique espagnol, né à Madrid (1772-1857).

Quinté (*baie de*), ou **Kenté,** grande baie formée par le lac Ontario, et sur laquelle se trouve bâtie la ville de Kingston ; visitée par Champlain en 1615 ; les sulpiciens y établirent une mission (1668).

Quinte-Curce, célèbre historien latin, auteur d'une *Histoire d'Alexandre* (Ier siècle ap. J.-C.).

Quintilien, célèbre rhéteur et critique latin (42-120).

Quirinal (*mont*), l'une des collines sur lesquelles était bâtie l'ancienne Rome.

Quitard, grammairien français (1792-1882).

Quitchitchouane, fort de la baie d'Hudson, qui se rendit sans résistance aux Canadiens en 1686.

Quito, cap. de la république de l'Equateur (Amérique du Sud) ; 80,000 habitants.

Quyon, village de la prov. de Québec (Pontiac) ; 668 h.

R

Raab, ville forte de la Hongrie, sur le Danube ; 21,000 h.

Rabaut-Saint-Etienne, conventionnel girondin ; décapité en 1793.

Rabbe, biographe français (1786-1830).

Rabelais, célèbre écrivain satirique français, auteur de *Gargantua* et *Pantagruel* (1483-1553).

Racan, poète français, auteur des *Bergeries* (1589-1670).

Race (*cap*), à l'extrémité sud-est de Terre-Neuve ; phare tournant à 150 pieds au-dessus de la mer.

Rachel, fille de Laban, épouse de Jacob, mère de Joseph et de Benjamin.

Rachel (*Mlle*), célèbre tragédienne française, juive d'origine (1820-1858).

Racine (*Mgr Dominique*), né à St-Ambroise de la Jeune-Lorette en 1828, ordonné prêtre en 1853, curé de Chicoutimi de 1862 à 1878 ; premier évêque de Chicoutimi en 1878 ; il fonda un séminaire et fut le pionnier de la colonisation dans la vallée du lac St-Jean et du Saguenay ; m. en 1888.

* **Racine** (*Jean*), célèbre poète tragique français ; a porté la langue française à son plus haut point de perfection dans ses tragédies, dont les principales sont *Andromaque*, *Britannicus*, *Bajazet*, *Mithridate*, *Iphigénie en Aulide*, *Phèdre* (de 1667 à 1677) ; *Esther* (1689) et *Athalie* (1691), le chef-d'œuvre de notre scène. On lui doit aussi une comédie, les *Plaideurs* (1669), qui est un modèle de fine plaisanterie (1639-1699).

Racine (*Louis*), fils du précédent, poète didactique distingué, auteur du poème de *la Religion* (1692-1763).

Radcliffe (*Anne*), célèbre romancière anglaise (1764-1823).

Radegonde (*sainte*), épouse de Clotaire Ier, roi des Francs (519-589).

Radet, général français, né à Stenay [Meuse] (1762-1825).

Radet (*J.-B.*), spirituel vaudevilliste français, né à Dijon (1752-1830).

Radetzky, feld-maréchal autrichien (1780-1857).

Radisson (*Pierre-Esprit de*), né vers 1620, s'établit aux Trois-Rivières et devint beau-frère de des Groseliers, qu'il accompagna dans l'Ouest (1660-61) et à la baie d'Hudson ; il y introduisit les Anglais (1668), qu'il trahit ensuite ; retourna à la baie d'Hudson en 1682, avec des Groseliers ; suivant Charlevoix, il serait mort peu après 1700.

Radzivil, nom d'une ancienne et illustre famille polonaise de Lithuanie.

Rae, établissement du Nord-Ouest canadien, sur le bord du grand lac de l'Esclave.

Raffet, peintre et dessinateur fr., né à Paris (1804-1860).

Ragged Island, établissement de la Nouv.-Ecosse (Shelburne) ; 350 habitants.

Raglan (*lord*), général anglais ; mort du choléra dans l'expédition de Crimée (1788-1855).

Ragueneau (*Paul*), jésuite, né à Paris en 1605 ; arrivé à Québec en 1636, il se rendit chez les Hurons dès l'année suivante ; ramena à Québec, en 1650, ceux de cette tribu qui avaient échappé au massacre des Iroquois ; il a mérité d'être appelé l'apôtre du christianisme en Canada ; m. en France en 1680.

Ragusa, ville et port de l'Autriche-Hongrie, sur l'Adriatique ; 24,341 habitants.

Rainham, canton de la prov. d'Ontario (Haldimand) ; 2,010 h.

Rainy River ou **Rivière de la Pluie**, établissement de la province d'Ontario (Algoma) ; 871 h.

Raisin (*île au*), île de la prov. de Québec, à l'entrée du lac St-Pierre, près de la rive gauche du St-Laurent.

Raleigh (*Walter*), favori d'Elisabeth, reine d'Angleterre ; fut exécuté sous Jacques Ier (1552-1618).

Raleigh, canton de la province d'Ontario (Kent) ; 4,955 h.

Raleigh, ville des Etats-Unis, cap. de la Caroline du Nord ; 12,678 habitants.

Rama, héros et conquérant regardé par les Indiens comme la septième incarnation de Vichnou, la principale divinité de la mythologie indoue.

Rama, village indien de la province d'Ontario (Ontario) ; 1,788 h.

Rambouillet, petite ville de France (Seine-et-Oise). Château et parcs célèbres.

Rambouillet (*hôtel de*), centre d'une société lettrée que réunit vers 1600 la marquise de Rambouillet, et qui exerça une heureuse influence sur les progrès de la littérature en France.

Rameau, célèbre compositeur de musique français (1683-1764).

Rambuteau, administrateur fr., né à Mâcon (1781-1869).

Ramée (*Daniel*), architecte fr., né à Hambourg (1806-1887).

Ramel, général français, né à Cahors, assassiné à Toulouse par les sicaires du parti royaliste (1768-1815).

Ramesay (*Claude de*), gouverneur des Trois-Rivières (1690), puis de Montréal ; administrateur de la colonie pendant l'absence de M. de Vaudreuil (1714-1716) ; m. gouverneur de Montréal en 1724.

Ramesay (*Jean-Baptiste-Nicolas-Roch de*), fils du précédent, gouverneur de Montréal, puis de Québec ; commanda les milices canadiennes envoyées en Acadie (1746) ; commandait à Québec en 1759, où il capitula le 18 septembre avant que les Anglais eussent investi la place, et au moment où il allait être secouru par le chevalier de Lévis.

Ramey (*Claude*), statuaire fr., né à Dijon (1754-1838).

Ramillies, village de Belgique, où Marlborough vainquit Villeroi en 1706.

Rampon, général fr. (1759-1842).

Ramsay, littérateur français (1686-1743).

Ramsay, canton de la province d'Ontario (Lanark) ; 2,602 h.

Ramsès, nom de plusieurs rois d'Égypte de la 18e et de la 19e dynastie.

Ramus, dit *Pierre* **La Ramée,** philosophe et grammairien fr., tué à la Saint-Barthélemy (1502-1572).

Rancé (*l'abbé de*), réformateur de la Trappe (1626-1700).

Randon, maréchal de France, né à Grenoble. Il fut ministre de la guerre en 1851 et soumit la Kabylie (1795-1870).

Rangoon, v. de la Birmanie, près de l'embouchure de l'Iraouddy ; 134,176 habitants.

Ranieri (*Ant.*), écrivain italien, né à Naples (1806-1888).

Ranke (*Léopold de*), célèbre historien allemand (1795-1886).

Rantzau (*Josias, comte de*), maréchal de France ; m. en 1650.

Raoul, roi de France de 923 à 936.

Raphaël, ange qui accompagna miraculeusement le fils de Tobie dans son voyage de Ninive à Rages.

Raphaël Sanzio, le plus parfait des peintres de tous les temps, né à Urbino (États du Pape), fut élève du Pérugin, commença à se faire connaître par son tableau du *Mariage de la Vierge*, décora la sacristie de Sienne ; peignit un certain nombre de Vierges, orna de fresques les salles du Vatican (les Chambres), ainsi que la cour des *Loges*, et mourut sans avoir achevé son tableau de la *Transfiguration* (1483-1520).

Rapids City, établissement du Man. (Marquette) ; 543 h.

Rapin (*Nicolas*), poète français, un des auteurs de la *Satire Ménippée* (1540-1608).

Rapp, général français, né à Colmar. Il se défendit un an à Dantzig (1773-1821).

Rasle (*Sébastien*), jésuite, né en France (1658) ; arrivé au Canada en 1687 ; il fut pendant longtemps missionnaire chez les Abénaquis, où il fut tué par ordre des Anglais, qui, le soupçonnant d'avoir excité les sauvages contre eux, envoyèrent à sa poursuite 1,100 hommes, qui le surprirent dans le bourg de Narrantsouac (1724) et le mutilèrent de la manière la plus barbare.

Raspail, médecin et homme politique fr., né à Carpentras (1794-1878).

Rastadt, ville forte d'Allemagne (grand-duché de Bade) ; 12,000 h. Il s'y tint de 1797 à 1799 un congrès pour amener la paix entre la France et l'Allemagne.

Rat (*le*). V. *Kondiaronk*.

Rathery, historien et littérateur français, né à Paris (1807-1875).

Ratisbonne, ville d'Allemagne (Bavière), sur le Danube ; 38,000 h.

Rat Portage, Ont. V. *Portage-du-Rat*.

Rattazzi (*Urbain*), homme d'Etat italien, né à Alexandrie (1808-1873).

Rau, orientaliste allemand (1603-1677).

Rau, jurisconsulte fr., né à Saverne (1803-1877).

Rauch, sculpteur prussien (1777-1857).

Raucourt, tragédienne fr. (1756-1815).

Raudot (*Jacques et Antoine*), père et fils, intendants conjoints de la Nouvelle-France (1705-12).

Ravaillac, assassin de Henri IV ; écartelé en 1610.

Ravenne, ville d'Italie ch.-l. de la prov. de son nom ; 60,334 h. Cap. de l'empire d'Occident, sous Honorius, puis d'un exarchat donné au saint-siège par Pépin le bref. — Bataille gagnée par les Français sur l'armée hispano-papale et dans laquelle périt Gaston de Foix (1512). La prov. a 221,115 h.

Ravignan (*le Père de*), jésuite et

célèbre prédicateur fr., illustre surtout par ses *Conférences* prononcées, de 1837 à 1846, dans la chaire de Notre-Dame de Paris, où il remplaça Lacordaire (1795-1858).

Rawdon, canton de la province d'Ontario (Hastings) ; 3,629 h.

Rawdon (*St-Patrice de*), paroisse et village de la province de Québec (Montcalm) ; 1,186 h.

Ray (*cap*), à l'extrémité sud-ouest de Terre-Neuve.

Rayet (*Olivier*), archéologue français (1848-1887).

Raymbault (*Charles*), jésuite, arrivé au Canada en 1634 ; missionnaire aux Trois-Rivières (1640), chez les Hurons du Sault-Sainte-Marie, en compagnie du P. Jogues (1641), et chez les Algonquins ; le premier jésuite mort en Canada (1642).

Raymond (*Monseigneur Joseph-Sabin*), prêtre canadien, ancien supérieur du séminaire de St-Hyacinthe, écrivain de talent (1810-1887).

Raymond IV, comte de Toulouse, l'un des chefs de la première croisade (1042-1105).

Raymond VI, comte de Toulouse ; dépouillé de ses Etats par Simon de Montfort (1156-1222).

Raymond VII, fils du précédent, lutta avec succès contre Amaury de Montfort (1197-1249).

Raynal (*l'abbé*), littérateur et publiciste français, auteur de l'*Histoire philosophique des établissements et du commerce des Européens dans les deux Indes*, etc. (1713-1796).

Raynouard, poète, littérateur et philologue français (1761-1836).

Razilly (*Claude de*), succéda à son frère Isaac dans le gouvernement de l'Acadie, conjointement avec d'Aulnay-Charnisay (1636) ; m. en 1666.

Razilly (*Isaac de*), envoyé par la compagnie de la Nouv.-France pour prendre possession de l'Acadie dont il fut le premier gouverneur (1630) ; il fonda la Hève en 1632 ; m. en 1636.

Ré (*île de*), dans l'océan Atlantique, sur les côtes de France (Charente-Inférieure) ; 16,000 h.

Reach, canton de la prov. d'Ont. (Ontario) ; 4,190 h.

Reading, ville des Etats-Unis (Pensylvanie) ; 58,661 h.

Réal (*André*), conventionnel fr., né à Grenoble (1752-1832).

Réaumur, physicien et naturaliste français ; inventeur du thermomètre qui porte son nom (1683-1757).

Reaux (*île aux*), île du St-Laurent (prov. de Québec), au nord-est de l'île d'Orléans ; longueur, 1 mille et demi ; largeur, 8 arpents.

Rébecca, fille de Bathuel et femme d'Isaac ; fut mère d'Esaü et de Jacob.

Reber, compositeur de musique français, né à Mulhouse (1807-1880).

Reboul (*Jean*), né à Nîmes, simple boulanger, il publia des poésies (1796-1864).

Récamier, médecin fr. (1774-1852).

Récamier (*madame*), femme célèbre par son esprit et sa beauté (1777-1849).

Récarède Ier, roi des Visigoths d'Espagne ; régna de 586 à 601.

Récollets (*les*), religieux français qui furent les premiers missionnaires du Canada, où ils arrivèrent en 1615 ; obligés de retourner en France en 1629, ils furent remplacés par les jésuites en 1632, mais furent ramenés au pays par Talon en 1669. Le gouvernement anglais les dépouilla de leurs biens après l'incendie de leur couvent (1796) ; amis dévoués des Canadiens dont ils furent les premiers instructeurs, ils furent sincèrement regrettés.

Recouvrance. V. *Notre-Dame de Recouvrance.*

Red Indian. V. *Bathurst (lac).*

Redouté, peintre fr., né en Belgique, surnommé le *Raphaël des fleurs* (1759-1840).

Reed. V. *Bayside.*

Régence (*la*), temps de la minorité de Louis XV (1715-1723).

Reggio, v. d'Italie, sur le détroit de Messine ; 24,000 h.

Régime militaire (1760-64), période qui suivit la conquête du Canada et pendant laquelle le gouvernement de ce pays fut confié aux officiers de l'armée anglaise.

Regina, établissement du Nord-Ouest canadien, sur le chemin de fer du Pacifique ; ch.-l. des territoires du Nord-Ouest ; 1,681 h.

Régis (*saint François*), surnommé l'*Apôtre du Velay* (1597-1640) ; fête le 16 juin.

Regnard, poète comique français, auteur du *Joueur*, du *Distrait*, du *Légataire universel*, etc. (1655-1709).

Regnault de St-Jean-d'Angely, homme d'Etat français (1760-1819).

Régnier (*Adolphe*), philologue et érudit français, né à Mayence (1804-1885).

Régnier (*Mathurin*), poète satirique fr. (1573-1613).

Régnier - Desmarais, grammairien et littérateur fr. (1632-1713).

Régulus, consul romain ; prisonnier des Carthaginois, il dissuada les Romains d'échanger les captifs, et il mourut au milieu des plus cruels supplices (250 av. J.-C.).

Reichn, compositeur allemand,

né à Prague, professeur à Paris (1760-1836).

Reichstadt (*duc de*), fils de Napoléon Ier et de Marie-Louise ; né en 1811, m. en Autriche en 1832.

Reid (*James*), juge puîné de la cour du banc de la reine (1807), et juge en chef à Montréal (1827).

Reid (*Thomas*), célèbre philosophe écossais (1710-1796).

Reille (*comte*), maréchal de France, né à Antibes (1775-1860).

Reims, ville de France (Marne) ; 97,903 hab. C'est dans cette ville qu'étaient sacrés les rois de France depuis Philippe-Auguste jusqu'à Charles X.

Reinaud (*Joseph*), arabisant fr., né à Lambesc (1795-1867).

Reine-Charlotte (*détroit de la*), détroit de la Colombie anglaise, sépare l'île du même nom de la terre ferme.

Reine-Charlotte (*îles de la*), groupe d'îles de l'océan Pacifique, au nord de l'île de Vancouver, appartenant à la Colombie anglaise.

Reinhard, théologien protestant et moraliste de l'Allemagne (1753-1812).

Reinhold, philosophe allemand, né à Vienne (1758-1823).

Reisel, général français, né à Colmar (1775-1836).

Rembrandt, célèbre peintre hollandais (1606-1674).

Remi (*saint*), archevêque de Reims, baptisa Clovis en 496 (438-533).

Rémus, frère de Romulus.

Rémusat, orientaliste fr. (1788-1832).

Rémusat (*comte de*), écrivain et homme politique fr. (1797-1875).

Rémy. V. *Courcelles*.

Renaissance, époque de la restauration des lettres et des arts, sous François Ier (de 1450 à 1600).

Renan (*Ernest*), savant philologue et historien fr., né à Tréguier ; fut pendant plusieurs années directeur du collège de France (1823-1892).

Renards ou **Outagamis**. V. *Outagamis*.

Renaudot, médecin fr., né à Loudun, fondateur de la *Gazette de France* en 1631 (1584-1653).

René d'Anjou, dit **le Bon roi René**, régna sur l'Anjou, la Provence et quelque temps à Naples (1408-1480).

Renfrew, comté de la province d'Ont., sur l'Ottawa ; ch.-l. Pembroke ; 46,977 h.

Renfrew, paroisse et village de la prov. d'Ontario (Renfrew) ; 2,611 habitants.

Rennequin-Sualem, habile mécanicien français (1644-1708).

Rennes, ville de France, ch.-l. du dép. d'Ille-et-Vilaine ; 66,139 h.

Renommée, divinité allégorique qui transmet les nouvelles.

Renouard, libraire et bibliographe fr. (1765-1853).

Rensselaer (*Van*), général américain, qui envahit le Canada en 1812 ; après quelques succès, il fut cerné par le général Sheaffe et forcé de poser les armes à la bataille de Queenston (13 octobre 1812).

Repentigny (*la Purification de*), paroisse et village de la province de Québec (L'Assomption) ; 693 h.

Repentigny (*Pierre de*). V. *Le Gardeur*.

Résolutions (*les 92*). V. *Quatre-vingt-douze résolutions* (*les*).

Restauration, époque qui s'écoula depuis le rétablissement des Bourbons, en 1814, jusqu'à leur chute définitive, en 1830.

Restaut, grammairien fr. (1696-1764).

Rethel, peintre allemand, né à Aix-la-Chapelle (1816-1859).

Rétif de la Bretonne, romancier fr. (1734-1806).

Retz (*Paul de Gondi, cardinal de*), coadjuteur de l'archevêque de Paris, joua un rôle important dans les troubles de la Fronde ; a laissé d'intéressants *Mémoires* (1614-1679).

Réunion (*île de la*), autrefois *île Bourbon*, à l'E. de l'Afrique ; colonie française ; 179,639 h.

Reuss, rivière de Suisse, affluent de l'Aar ; cours, 100 m.

Revel, ville et port militaire de la Russie d'Europe (Esthonie) ; 50,000 habitants.

Rewbell, conventionnel, né à Colmar, membre du Directoire (1747-1807).

Rey (*Antoine*), prêtre canadien, mort en assistant les pestiférés irlandais à Montréal (1847).

Reybaud (*L.*), économiste et littérateur français, né à Marseille, auteur de *Jérôme Paturot* (1799-1879).

Reynaud (*Jean*), philosophe et homme politique français, né à Lyon (1806-1863).

Reynier, habile général du premier Empire, né à Lausanne (1771-1814).

Reynolds, peintre anglais, excellent portraitiste (1723-1792).

Rhadamante, un des trois juges des Enfers, avec Minos et Eaque.

Rhea Sylvia, mère de Romulus et de Rémus.

Rhée, autre nom de Cybèle (*Myth.*).

Rhétie, ancienne contrée au N. de l'Italie.

Rhin, fleuve d'Europe (Suisse, Allemagne et Pays-Bas) ; se jette dans la mer du Nord ; cours, 800 m.

Rhin (*Bas-*), anc. dép. français,

ch.-l. Strasbourg ; auj. à l'Allemagne.

Rhin (*Haut-*), ancien dép. français, ch.-l. Colmar ; auj. à l'Allemagne.

Rhineland, établissement du Man. (Selkirk) ; 5,093 h.

Rhode-Island, un des Etats-Unis de l'Amérique du Nord ; 345,506 h. ; ch.-l. Newport et Providence.

Rhodes, île turque de l'Archipel ; 30,000 h. ; ch.-l. Rhodes ; ville célèbre dans l'antiquité.

Rhodes (*colosse de*), une des sept merveilles du monde, énorme statue d'Apollon, en airain, placée à l'entrée du golfe de Rhodes (280 av. J.-C.), et qui fut renversée par un tremblement de terre.

Rhône, fleuve de France, tributaire de la Méditerranée ; cours, 600 milles.

Rhône, dép. de France, ch.-l. Lyon ; 772,912 h.

Ribéra, célèbre peintre espagnol, surnommé l'*Espagnolet* (1588-1659).

Ricci, général des jésuites, né à Florence (1703-1775).

Riccoboni (*Louis*), Italien né à Modène, qui inaugura la comédie italienne à l'hôtel de Bourgogne (1674-1753). — Son fils ANTOINE, auteur dramatique et acteur, né à Mantoue (1707-1772).

Riccoboni (*madame*), femme du précédent, comédienne et écrivain fr. (1713-1792).

Rice (*lac*), situé dans le comté de Northumberland, Ont., à 15 milles du lac Ontario ; il se décharge par la rivière Trent dans la baie de Quinté.

Richard Ier, Cœur de Lion, roi d'Angleterre de 1189 à 1199, prit une part brillante à la 3e croisade.

Richard II, roi d'Angleterre de 1377 à 1399.

Richard III, roi d'Angleterre de 1483 à 1485, meurtrier des enfants d'Edouard IV, son frère.

Richard (*François*), dit **Richard Lenoir,** manufacturier fr., établit le premier en France les filatures de coton (1765-1840).

Richardson (*James*), voyageur anglais, né en Ecosse, mort en Afrique (1806-1851).

Richardson (*John*), fondateur de l'hôpital anglais de Montréal.

Richardson (*Samuel*), le créateur du roman anglais moderne, auteur de *Clarisse Harlowe*, de *Pamela* et de *Grandisson* (1689-1761).

Richelet, grammairien fr. (1631-1698).

Richelieu (*duc de*), joua un rôle brillant à la cour sous la Régence, sous Louis XIV et sous Louis XV, et fit la conquête de Port-Mahon (1696-1788).

Richelieu (*duc de*), ministre sous Louis XVIII (1766-1822).

Richelieu (*Armand-Jean du Plessis, cardinal, duc de*), ministre de Louis XIII, fut un des plus grands hommes d'Etat qu'ait eus la France ; il organisa la compagnie des Cent-Associés (1627), et protégea la colonie naissante du Canada, dont il contrôla les affaires durant son administration (1585-1642). Voir *Louis XIII.*

Richelieu (*rivière*). V. *Chambly.*

Richelieu (*fort*), aujourd'hui **Sorel** (V. *ce mot*), bâti en 1642 par M. de Montmagny, gouverneur de la Nouvelle-France, pour arrêter les incursions des Iroquois ; rebâti plus tard (1665) par M. de Sorel, dont il prit le nom.

Richelieu, comté de la prov. de Québec (distr. de Richelieu), sur la rive sud du St-Laurent ; ch.-l. Sorel ; 21,354 h.

Richelieu, district judiciaire de la prov. de Québec ; comprend les comtés de Berthier, Yamaska et Richelieu ; ch.-l. Sorel ; 57,248 h.

Richelieu (*Notre-Dame de Bon-Secours du*), paroisse et village de la prov. de Québec (Rouville) ; 569 h.

Richemont (*comte de*), connétable de France sous [illegible]s VII (1393-1458).

Richepanse, général français (1770-1802).

Richerand, chirurgien fr. (1779-1840).

Richibouctou, rivière du Nouveau-Brunswick, prend sa source dans le comté de Kent et se jette dans le détroit de Northumberland, à Richibouctou.

Richibouctou, ville et port d'entrée du Nouv.-Brunswick, ch.-l. du comté de Kent ; 3,988 h.

Richmond, établissement de la Colombie anglaise (New Westminster) ; 1,112 h.

Richmond, établissement de la prov. d'Ontario (Lennox) ; 2,898 h.

Richmond, établissement du N.-B. (Carleton) ; 1,880 h.

Richmond, cap. de la Virginie, dans les Etats-Unis ; 81,388 h.

Richmond, comté de la Nouv.-Ecosse, dans l'île du Cap-Breton ; ch.-l. Arichat ; 14,400 h.

Richmond, comté de la prov. de Québec (distr. de St-François), dans l'intérieur des terres, au sud du St-Laurent ; ch.-l. Richmond.

Richmond, paroisse et village de la prov. d'Ont. (Carleton) ; 447 h.

Richmond (*Ste-Bibiane de*), paroisse et village de la province de Québec (Richmond) ; 2,056 h.

Richmond Bay, vaste baie située sur la côte nord de l'île du Prince-Édouard.

Richmond et d'Aubigny (*Charles Gordon Lennox, duc de*), huitième gouverneur anglais du Canada (1818-1819) ; succéda à sir John Sherbrooke ; il se rendit impopulaire en prorogeant le parlement à propos des subsides et en censurant les représentants du peuple ; c'est sous son administration que l'église de Québec fut érigée en métropole ; m. près d'Ottawa en 1819 ; il fut enterré à Québec. V. *D'Aubigny.*

Richmond et Wolfe, district électoral de la province de Québec, envoie un député à Ottawa ; 31,347 h.

Richmond Hill, village de la prov. d'Ontario (York) ; 743 h.

Richmond Station, paroisse et village de la province de Québec (Richmond).

Richter, dit **Jean-Paul,** célèbre écrivain allemand (1763-1825).

Ricimer, général romain, vainquit les Vandales et les Alains ; m. en 472.

Rideau (*rivière et canal*), dans la prov. d'Ontario ; relient Kingston à la rivière Ottawa, au bas de la chute des Chaudières. Le canal est formé en partie par la rivière Cataracouy qui, du lac Rideau, va se jeter dans le lac Ontario à Kingston.

Ridgetown, village de la prov. d'Ont. (Elgin) ; 2,254 h.

Riding Mountain, établissement du Manitoba (Marquette) ; 976 habitants.

Riego (*y Nunez*), général espagnol, s'immortalisa par sa valeur et son patriotisme (1785-1823).

* **Riel** (*Louis*), célèbre métis fr., né à St-Boniface (Man.), en 1844 ; chef du soulèvement des métis du Nord-Ouest en 1870 et 1885 ; exécuté à Regina, à la suite du dernier soulèvement, le 16 nov. 1885.

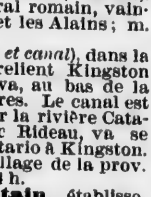

Rienzi, tribun italien, qui tenta de rétablir la république à Rome en 1347 ; tué dans une émeute en 1354.

Riga, ville et port de Russie, siège du gouvernement de Livonie, Esthonie et Courlande ; 171,000 h.

Riga (*golfe de*) ou **de Livonie,** formé par la mer Baltique

Rigaud (*Frs-Pierre, marquis de*), né en 1703, frère de Vaudreuil-Cavagnal, gouverneur des Trois-Rivières (1749) ; commandait les Canadiens à la prise du fort Chouaguen, et s'avança à la tête de 1,400 hommes contre le fort William-Henry (1757) ; gouverneur de Montréal de 1757 jusqu'à la conquête.

Rigaud (*Hippolyte*), peintre fr., né à Perpignan ; il excella dans le portrait (1659-1743).

Rigaud (*Ste-Madeleine de*), paroisse et village de la province de Québec (Vaudreuil) ; collège classique ; 2,226 h.

Rigaud de Vaudreuil. V. *Vaudreuil.*

Rimini, ville d'Italie (prov. de Forli) ; 34,000 h.

Rimouski, comté de la prov. de Québec (distr. de Rimouski), au sud du St-Laurent ; ch.-l. Rimouski ; 33,430 habitants.

Rimouski, district judiciaire de la province de Québec ; comprend le comté de Rimouski ; ch.-l. St-Germain de Rimouski ; 33,430 h.

Rimouski. V. *St-Germain de Rimouski.*

Rio, littérateur français, né dans le Morbihan (1797-1874).

Rio de la Plata. V. *Plata.*

Rio-Janeiro, cap. du Brésil ; 360,000 habitants.

Ripon (*St-Casimir de*), paroisse de la province de Québec (Ottawa) ; 1,557 habitants.

Riquet, célèbre ingénieur français, construisit le canal du Midi, qui unit l'océan Atlantique à la Méditerranée (1604-1680).

Ristigouche, comté du Nouv.-Brunswick ; ch.-l. Dalhousie ; 8,309 h.

Ristigouche, rivière du Nouv.-Brunswick, se jette dans la baie des Chaleurs après un cours de 200 milles ; elle sert de limite en partie entre la province de Québec et le Nouveau-Brunswick ; elle prend sa source près du lac de Madawaska.

Ristigouche (*Ste-Anne de*), paroisse de la prov. de Québec (Bonaventure) ; 579 habitants.

Ritcey's Cove, établissement de la N.-E. (Lunenburg) ; 1,934 h.

Rivarol, littérateur fr., connu surtout par son esprit et ses bons mots (1753-1801).

River Bourgeois, village de la Nouv.-Ecosse (Richmond) ; 1,120 habitants.

River Dennis, village de la Nouv.-Ecosse (Inverness) ; 1,089 h.

River Hebert, établissement de la N.-E. (Cumberland) ; 2,611 h.

River Inhabitants, établissement de la N.-E. (Inverness) ; 1,144 habitants.

River John, village de la N.-E. (Pictou) ; 1,275 habitants.

River Philip, établissement de la N.-E. (Cumberland) ; 1,031 h.

Riverside, établissement du Man. (Selkirk) ; 1,339 h.

Rivière (*Henri*), officier de marine et écrivain français, né à Paris, m. au Tonkin (1827-1883).

Rivière-au-Renard (*St-Martin de la*), paroisse et village de la province de Québec (Gaspé) ; 1,422 h.

Rivière-Beaudette, village de la prov. de Québec (Soulanges) ; 238 habitants.

Rivière-Boisclair. V. *St-Edouard* (Lotbinière).

Rivière-David. V. *St-David.*

Rivière-des-Prairies (*St-Joseph de la*), paroisse et village de la province de Québec (Hochelaga) ; 761 habitants.

Rivière-du-Loup (en bas) (*St-Patrice de la*), ou **Fraserville,** ville et paroisse de la prov. de Québec (Témiscouata) ; 4,963 h.

Rivière-du-Loup (en haut). V. *Louiseville.*

Rivière-Gagnon, établissement de la prov. de Québec (Terrebonne) ; env. 450 h.

Rivière-Ouelle (*l'Assomption de la*), paroisse et village de la province de Québec (Kamouraska) ; 1,972 habitants.

Rivière-Trois-Pistoles, village de la prov. de Québec (Témiscouata) ; env. 250 h.

Rivoli, village d'Italie (Vénétie), où Bonaparte vainquit les Autrichiens en 1797 ; 5,540 h.

Robert, intendant de la Nouvelle-France (1663), où il ne vint jamais ; Talon lui succéda.

Robert le Fort, duc de France, tige de la race des Capétiens ; m. en 866.

Robert Ier, roi de France de 922 à 923.

Robert II, le Pieux, fils de Hugues Capet ; régna de 996 à 1031.

Robert Ier, le Diable, duc de Normandie de 1028 à 1035.

Robert Ier, frère de saint Louis ; fut tué à Mansourah en 1250.

Robert de Courtenay, empereur latin de Constantinople de 1219 à 1228.

Robert le Bref, dit aussi **le Débonnaire,** empereur d'Allemagne de 1400 à 1410.

Robert Ier, roi d'Ecosse. V. *Bruce.*

Robert II, Stuart, roi d'Ecosse de 1370 à 1390.

Robert III, Stuart, roi d'Ecosse de 1390 à 1406.

Robert (*Clémence*), romancière française, née à Mâcon (1797-1872).

Robert (*Léopold*), célèbre peintre français (1794-1835).

Robert-Houdin, prestidigitateur français, né à Blois (1805-1871).

Robertson, historien anglais, auteur d'une *Histoire d'Ecosse,* d'une *Histoire de Charles-Quint,* d'une *Histoire d'Amérique,* etc. (1721-1793).

Roberval (*Jean-François de La Roque, seigneur de*), premier lieutenant général du roi dans la Nouv.-France (1540) ; envoya Cartier au Canada en 1541 ; il y vint lui-même en 1542, s'établit à Charlebourg-Royal (Cap-Rouge) auquel il donna le nom de France-Roi, et repassa en France en 1543 ; suivant Charlevoix, il entreprit en 1549 une autre expédition pendant laquelle il périt avec tous ses gens ; Thévet prétend que Roberval fut assassiné à Paris.

Roberval, village de la prov. de Québec (Chicoutimi) ; 783 h.

Robespierre (*Maximilien*), avocat fr., conventionnel, membre du comité de Salut public, dont il était l'âme ; périt sur l'échafaud où il avait fait monter tant de victimes (1759-1794).

Robespierre, frère du précédent, conventionnel ; périt sur l'échafaud en 1794.

Robin (*Charles*), célèbre physiologiste français, né à Jasseron [Ain] (1821-1885).

Robin Hood, redoutable chef de proscrits qui vivait sous Richard Cœur de Lion ; m. en 1247.

Robinson (*sir John Beverly*), né en 1791, fut président du conseil législatif, puis juge en chef du Haut-Canada (1829).

Robiquet, chimiste fr., né à Rennes (1788-1840).

Roboam, fils de Salomon, roi de Juda de 962 à 946 ; c'est sous son règne qu'eut lieu la séparation des deux royaumes d'Israël et de Juda.

Rob-Roy, chef d'une bande de déprédateurs écossais (1660-1738).

Roch (*saint*), se voua, en Italie, au soulagement des pestiférés, pendant la peste de 1315 ; il allait succomber lui-même au fléau dans un lieu solitaire, lorsqu'il fut découvert par un *chien* dont le maître le fit soigner et lui sauva la vie (1295-1327) ; fête le 16 août.

Rochambeau, maréchal de France ; commanda les troupes françaises envoyées au secours des Américains pendant la guerre de l'indépendance (1750-1813).

Rocheblave (*l'hon. Pierre de*), né en 1770, conseiller législatif et membre du conseil spécial du Bas-Canada (1838) ; mort en 1840.

Rochechouart, général fr., né à Paris (1788-1858).

Rochefort, ville de France (Charente-Inférieure) ; place de guerre de 1re classe ; 31,256 h.

Rochelle (*La*), ville de France, ch.-l. du dép. de la Charente-Inférieure ; 23,829 h.

Rochelle (*la*), village de la prov. de Québec (Nicolet); 382 h.

Rochelle. V. *Stukely Sud.*

Rocher Percé, île très escarpée, sur la côte de Gaspé, vis-à-vis le village de Percé, prov. de Québec; elle a 288 pieds de haut et 900 pieds de longueur, et elle est percée de trois arches formées par la nature; celle du milieu permet à un petit vaisseau d'y passer à pleines voiles.

Rochester, canton de la prov. d'Ontario (Essex); 2,806 h.

Rochester, ville d'Angleterre (Kent); 21,307 h.

Rochester, ville des Etats-Unis d'Amérique (New-York); 133,896 h.

Rochette (*Raoul*), archéologue français, né à Saint-Amand (1789-1854).

Rocheuses (*montagnes*), appelées aussi **monts Chippewa,** chaîne de montagnes qui commence dans le Nouveau-Mexique et s'étend au nord-nord-ouest sur tout le continent, se terminant à l'ouest de l'embouchure du fleuve Mackenzie. Cette chaîne, qui n'est qu'un prolongement des Andes, forme la plus longue et la plus uniforme chaîne de montagnes du globe.

Rock Island, village de la prov. de Québec (Stanstead); env. 1,000 habitants.

Rockland, village de la prov. d'Ontario (Russell); 1,465 h.

Rockwood, établissement du Manitoba, dans le district de Lisgar, sur le chemin de fer du Pacifique; 2,901 habitants.

Rocroi, petite ville de France (Ardennes); victoire de Condé sur les Espagnols en 1643.

Rodez ou **Rhodez,** ville de France, ch.-l. du dép. de l'Aveyron; 15,375 habitants.

Rodney, amiral anglais (1717-1792).

Rodogune, fille de Mithridate, roi des Parthes, femme de Démétrius Nicator (141 av. J.-C.).

Rodolphe Ier, roi de la Bourgogne Transjurane de 888 à 912.

Rodolphe II, fils du précédent, roi d'Italie en 922, roi d'Arles en 933; m. en 937.

Rodolphe III, dernier roi d'Arles de 993 à 1032.

Rodolphe de Souabe, fut roi de Germanie en 1077; m. en 1080.

Rodolphe Ier de Habsbourg, empereur d'Allemagne de 1273 à 1291.

Rodolphe II, empereur d'Allemagne de 1576 à 1611.

Rodrigue ou **Roderic,** dernier roi des Visigoths d'Espagne de 710 à 711.

Roebuck (*John Arthur*), agent des Canadiens et leur défenseur auprès du gouvernement impérial (1835-38).

Rœderer (*comte*), homme d'Etat sous Napoléon Ier (1754-1835).

Rœmer, astronome danois, détermina la vitesse de la lumière (1644-1710).

Roger Ier, fils de Tancrède de Hauteville, conquit la Sicile et y régna sous le titre de grand comte (1031-1101).

Roger II, fils du précédent, grand comte, puis roi des Deux-Siciles de 1101 à 1154.

Rogers (*Samuel*), poète anglais (1763-1855).

Rogersville, établissement du N.-B. (Northumberland); 1,379 h.

Rogier, homme d'Etat belge, né à Saint-Quentin (1800-1875).

Roguet (*comte*), général français, né à Toulouse (1770-1846).

Rohan (*Henri, duc de*), chef des calvinistes sous Louis XIII (1579-1638).

Rohan (*chevalier de*), grand veneur sous Louis XIV, entra dans un complot contre l'Etat et fut décapité en 1674.

Rohan (*prince de*), cardinal; fut compromis dans l'affaire du *collier* (1734-1803).

Rohault (*René de*), jésuite, fils du marquis de Gamache et fondateur du collège de Québec (1635), qui fut commencé en 1637.

Rohrbacher (*l'abbé*), auteur d'une savante *Histoire de l'Eglise catholique* (1789-1856).

Roland, membre de la Constituante et ministre sous Louis XVI (1732-1793).

Roland (*Mme*), femme du précédent, célèbre par la distinction de son esprit; mourut sur l'échafaud (1754-1793).

Rolette (*Frédéric*), soldat canadien, qui s'illustra sur les lacs Erié et Huron pendant la guerre de 1812; à la tête de 6 hommes, il prit à l'abordage un navire américain chargé de troupes; la législature du Bas-Canada lui vota un sabre d'honneur; m. en 1825.

Rolland (*Jean-Roch*), juge en chef du Bas-Canada (1847).

Rollet (*Marie*), femme de Louis Hébert, le premier colon qui vint s'établir à Québec avec sa famille.

Rollin, célèbre écrivain français, professeur au Collège de France et recteur de l'Université, auteur du *Traité des études*, d'une *Histoire ancienne* et d'une *Histoire romaine*, ouvrages très estimés (1661-1741).

Rolling Dam, établissement du Nouv.-Brunswick (Charlotte); env. 600 h.

Rollon, premier duc de Normandie; m. en 931.

Romagne, province d'Italie (anc. Etats de l'Eglise); ch.-l. *Ravenne.*

Romain, pape en 898.

Romain, nom de quatre empereurs grecs du XIe siècle.

Romanoff ou **Romanov** (*Michel*), empereur de Russie de 1613 à 1645; fut le chef d'une dynastie qui régna jusqu'en 1762.

Rome, ville d'Italie, sur le Tibre, anc. cap. de l'empire romain, fut fondée par Romulus en 753 av. J.-C.; cap. de l'Italie, résidence du pape et du roi, remarquable par un très grand nombre d'admirables monuments et par des chefs-d'œuvre d'art de toute nature; 300,500 h.

Romney, canton de la province d'Ontario (Kent); 1,534 h.

Romulus, premier roi de Rome en 753 av. J.-C.

Romulus Augustule. V. *Augustule.*

Roncevaux, vallée dans les Pyrénées. C'est là qu'en 798 l'arrière-garde de Charlemagne fut taillée en pièces par les Gascons, et que périt le paladin Roland.

Ronsard, célèbre poète fr. (1524-1585).

Ronsin, général révolutionnaire, né à Soissons (1752-1794).

Roquefort, grammairien français, né à Mons [Belgique] (1777-1834).

Roquelaure (*Gaston, duc de*), lieutenant général, connu par ses bons mots (1617-1683).

Roquemont (*Claude de*), commandant de l'escadre française envoyée à Québec (1628) par la compagnie des Cent-Associés, et qui fut capturée par David Kertk, à l'entrée du golfe Saint-Laurent.

Roqueplan, peintre français (1802-1855).

Rosa (*Salvator*), peintre, graveur, poète et musicien italien (1615-1673).

Rosas (*don Manuel*), homme d'Etat argentin (1793-1874).

Rosbach, village d'Allemagne (Saxe), où Frédéric II battit les Français en 1757.

Rosbecque, village de Belgique (Flandre orientale), où Charles VI défit les Flamands en 1382.

Roscius, célèbre acteur romain du temps de Cicéron (129-62 av. J.-C.).

Rose-Croix, secte d'illuminés en Allemagne au XVIIe siècle; ils prétendaient posséder toutes les sciences et avoir la pierre philosophale.

Rosedale, établissement du Man. (Marquette); 1,698 h.

Rosenmuller, savant orientaliste allemand (1768-1837).

Roses (*guerre des Deux-*), guerre civile en Angleterre, entre la maison d'York (rose blanche) et la maison de Lancastre (rose rouge) (1450-1485).

Rosette, v. de la basse Egypte; 16,666 habitants.

Rosiers (*cap des*), cap de la prov. de Québec, situé à l'extrémité est du comté de Gaspé.

Ross (*John*), voyageur anglais, explorateur des régions arctiques (1778-1856).—Son neveu James CLARK Ross, voyageur anglais (1800-1862).

Ross, canton de la prov. d'Ont. (Renfrew); 2,402 h.

Rossburn, établissement du Man. (Marquette); 551 h.

Rossi (*comte*), diplomate fr., ministre de Pie IX; assassiné à Rome (1787-1848).

Rossignol (*lac*), dans le sud-ouest de la Nouv.-Ecosse, à 30 milles d'Annapolis: long de 11 milles; donne naissance à la rivière Mersey.

* **Rossini,** célèbre compositeur de musique italien, né à Pesaro, auteur d'une foule de chefs-d'œuvre: le *Barbier de Séville*, *Otello*, la *Gazza ladra* (la *Pie voleuse*), *Sémiramis*, *Moïse*, le *Comte Ory*, *Guillaume Tell*, etc. (1792-1868).

Rostock, v. forte d'Allemagne (grand-duché de Mecklembourg-Schwerin); 59,356 h.

Rostopchin, célèbre capitaine russe. Gouverneur de Moscou en 1812, il fit incendier cette ville lors de l'entrée des Français (1765-1826).

Rotschild, célèbre banquier allemand (1743-1812); fondateur de la plus riche maison de banque du monde, que ses descendants dirigent encore à Paris, Londres, Vienne et Francfort.

Rotrou, poète tragique et comique français (1609-1650).

Rottenburg (*baron F. de*), président du Haut-Canada (1813); se distingua dans la guerre américaine.

Rotterdam, ville et port de Hollande; 190,545 h.

Roubaix, v. de France (Nord); 100,299 habitants.

Roubaud (*abbé*), littérateur fr., né à Avignon (1730-1791).

Roucher, poète français, auteur des *Mois* (1745-1794).

Rouelle, savant chimiste français (1703-1770).

Rouen, ville de France, ch.-l. du dép. de la Seine-Inférieure, sur la Seine; 107,163 h.

Rouen (*compagnie des marchands de*), composée de marchands

de Rouen et de St-Malo qui ne s'occupèrent que de la traite et négligèrent la colonie (1614-20).

Rouergue, ancien pays de la France, a formé l'Aveyron et une partie du Tarn-et-Garonne.

Rouge (*cap*), situé sur la rive gauche du fleuve St-Laurent, 9 milles au-dessus de Québec.

Rouge (*rivière*), rivière de l'Amérique du Nord, prend sa source dans le Minnesota, traverse le Manitoba du sud au nord et se jette dans le lac Winnipeg, après un cours de 665 milles, dont 525 dans les Etats-Unis.

Rouge (*rivière*), rivière de la prov. de Québec, affluent de l'Ottawa ; longueur, 90 milles.

Rouge (*mer*), ou **Golfe Arabique,** entre l'Arabie et l'Afrique.

Rougemont, montagne de la prov. de Québec, dans la vallée du Richelieu, au sud de Montréal.

Rougemont (*St-Michel de*), paroisse de la prov. de Québec (Rouville) ; 832 habitants.

Rouget de l'Isle, français, auteur de la *Marseillaise* (1760-1836).

Rouillé (*fort*), érigé par M. de La Galissonnière, sur le lac Ontario, en 1748 ; ainsi nommé en l'honneur du ministre de la marine, M. de Rouillé ; aujourd'hui Toronto.

Roumanie, royaume de l'Europe orientale, formé des principautés de Moldavie et de Valachie ; 5,376,000 h. Cap. *Bukharest.*

Roumélie orientale, principauté vassale de la Turquie d'Europe, autonome depuis 1878, annexée à la Bulgarie en 1885 ; 975,000 h. Ch-l. *Philippopoli.*

Round Hill, village de la Nouv.-Ecosse (Annapolis) ; 696 h.

Rouse's Point, petite ville des Etats-Unis (New-York), tout près du Canada ; 1,856 habitants.

Rousseau (*Jean-Baptiste*), célèbre poète lyrique fr. (1670-1741).

* **Rousseau** (*Jean-Jacques*), écrivain et philosophe français, né à Genève en 1712 ; m. à Ermenonville en 1778 ; auteur d'un *Discours sur l'origine de l'inégalité parmi les hommes,* de *la Nouvelle Héloïse,* de l'*Emile* ou l'*Education,* du *Contrat social,* etc. Ses œuvres sont remarquables par la beauté du style, mais les idées en sont souvent paradoxales.

Rousseau (*Théod.*), célèbre peintre paysagiste français (1812-1867).

Roussillon, anc. province de France, forme auj. le départ. des Pyrénées-Orientales.

Roussin, amiral français, né à Dijon (1781-1854).

Routiers (*les*), nom donné dans l'histoire de France à des bandes d'aventuriers pillards qui se formèrent vers 1147, après le départ de Louis VII pour la Terre sainte, et qui furent détruits par Philippe-Auguste.

Rouville. V. *Hertel de Rouville.*

Rouville, comté de la prov. de Québec (distr. de St-Hyacinthe), dans l'intérieur des terres, au sud du St-Laurent ; ch.-l. Ste-Marie de Monnoir ; 16,012 h.

Roux, chirurgien fr., né à Auxerre (1780-1854).

Roux-Lavergne, historien parlementaire, né à Figeac (1802-1874).

Rovère (la), noble famille italienne, dont le membre le plus célèbre fut le pape Jules II.

Rowan (*William*), administrateur du gouvernement du Canada après le départ de lord Elgin (1853-1854).

Roxane, femme d'Alexandre le Grand.

Roxelane, esclave, puis épouse du sultan Soliman II, mère de Bajazet (1505-1561).

Roxolans, peuple de l'ancienne Sarmatie.

Roxton Falls (*St-Jean-Baptiste de*), paroisse et village de la prov. de Québec (Shefford) ; 2,673 h.

Roy, poète français, né à Paris (1683-1764).

Roy (*comte*), ministre des finances sous la Restauration, né à Savigny [Haut-Marne] (1764-1847).

Royale (*île*), île du Canada, située dans le lac Supérieur.

Royale (*île*), nom donné au Cap-Breton en 1713, lorsque Louisbourg fut fondé et qu'il s'agit de peupler et de fortifier le Cap-Breton pour défendre l'entrée méridionale du golfe Saint-Laurent ; prise par les Anglais en 1745, rendue à la France en 1748, elle retomba définitivement aux mains des Anglais en 1758.

Royale (*place*), une des places publiques de Paris, commencée par Henri IV et terminée par Louis XIII. La place Royale porta sous la Révolution et le premier Empire, le nom de place des Vosges, qu'elle a repris en 1870. La statue de Louis XIII, en marbre blanc et due au ciseau de Dupaty, orne aujourd'hui le centre d'un square qu'on y a établi.

Royer-Collard, philosophe et orateur politique français (1763-1845).

Royou, littérateur français, né à Quimper (1745-1828).

Rozier (*l'abbé*), agronome et botaniste fr., né à Lyon (1734-1793).

Ruben, fils aîné de Jacob (*Bible*).

*** Rubens** (*bince*), célèbre peintre flamand, né à Anvers, auteur d'un grand nombre de tableaux, dont le principal est la *Descente de croix* (cathédrale d'Anvers) dans lesquels brillent la fécondité de son imagination, l'énergie de son dessin, la hardiesse et la verve de sa touche, la puissance et l'éclat de son coloris (1577-1640).

Rubicon, petite rivière qui séparait l'Italie de la Gaule Cisalpine. Le sénat avait déclaré traître à la patrie quiconque, avec une légion, ou même une cohorte, franchirait cette rivière. C'est cette défense que César méprisa en franchissant le Rubicon avec son armée (49 av. Jésus-Christ).

Rubini, célèbre ténor italien, né à Romano [Bergame] (1795-1854).

Rude, sculpteur français (1784-1855).

Rufin, jurisconsulte gallo-romain, ministre de Théodose Ier et d'Arcadius ; assassiné en 395.

Rugen, île dans la Baltique ; 37,000 habitants.

Ruggieri, astrologue florentin, confident de Catherine de Médicis ; m. en 1615.

Ruhmkorff (*Henri*), constructeur d'instruments de physique, né à Hanovre ; m. à Paris (1803-1877).

Ruisdael ou **Ruysdael,** célèbre peintre paysagiste hollandais (1636-1681).

Rulhière, littérateur fr. (1735-1791).

Rumford, physicien et philanthrope, né aux États-Unis (1753-1814).

Rupert (*fort*), sur labaie d'Hudson, pris d'assaut par les Canadiens en 1686.

Ruremonde, ville forte de Hollande, sur la Meuse ; 10,600 h.

Rurik, premier grand-duc de Russie, fondateur de la monarchie russe ; m. en 879.

Russell (*lord John*), secrétaire pour les colonies ; se montra hostile aux Canadiens pendant les troubles de 1837-38, proposa de suspendre la constitution et demanda l'union des Canadas.

Russell, canton de la province d'Ontario (Russell) ; 3,918 h.

Russell, comté de la prov. d'Ontario, sur l'Ottawa ; ch.-l. Russell ; 31,643 habitants.

Russell (*William*), homme d'Etat anglais ; périt sur l'échafaud (1639-1683).

Russell (*Edward*), amiral anglais, gagna sur Tourville, en 1692, la bataille de la Hogue (1651-1727).

Russell (*lord John*), célèbre homme d'État anglais, chef du parti whig (1792-1878).

Russie (*empire de*), le plus vaste Etat du globe, s'étend en Europe et en Asie ; 100,500,000 habitants ; capitale, Saint-Pétersbourg ; villes principales, Moscou, Varsovie, Odessa, Riga, Kiev, dans la Russie d'Europe ; Tashkend et Tiflis, dans la Russie d'Asie.

Rutebœuf, célèbre trouvère du XIIIe siècle, né en Champagne, auteur de fabliaux, satires et mystères.

Ruth, belle-fille de Noémi ; devint l'épouse de Booz.

Ruthènes, peuple slave, répandu en Galicie, en Lithuanie et en Hongrie.

Ruthwen, comte écossais, prit une grande part aux troubles du règne de Marie Stuart ; périt sur l'échafaud en 1582.

Rutland, ville des Etats-Unis (Vermont) ; 11,760 h.

Rutules, peuple de l'Italie ancienne.

Ruyter, célèbre amiral hollandais (1607-1676).

Ryland (*A. Witrius*), secrétaire provincial du Bas-Canada sous Craig ; ennemi des Canadiens, il fit tout en son pouvoir pour les priver de leurs droits civils et religieux, et dépouiller les sulpiciens de leurs propriétés ; m. en 1838.

Rymer (*Thomas*), savant historien anglais, né près d'York (1639-1713).

Ryswick, village de Hollande, où fut signé, en 1697, entre la France et l'Angleterre, le traité de paix qui mit fin à la guerre du Palatinat. Ce traité laissa les choses telles qu'elles étaient avant la guerre, quant aux colonies, si ce n'est que la baie d'Hudson demeurait à la France.

S

Saadi, le même que *Sadi*.

Saale, nom de plusieurs rivières d'Allemagne.

Saardam, ville de Hollande, où Pierre le Grand travailla comme ouvrier charpentier (1597) ; 13,400 habitants.

Saba, ville de l'Arabie ancienne, dont une reine célèbre par son faste alla visiter Salomon.

Sabatier de Castres (*l'abbé*), compilateur français, né à Castres (1742-1817).

Sabéens, peuple astrolâtre de l'Arabie ancienne.

Sabellius, hérésiarque du IIIe siècle.

Sabine, anc. pays de l'Italie centrale.

Sabins, ancien peuple de l'Italie centrale, soumis par les Romains (290 av. J.-C.).

Sabinus, Gaulois qui se souleva contre les Romains sous Vespasien (78 ap. J.-C.). V. *Eponine*.

Sable (*cap de*), pointe avancée dans l'océan Atlantique, à l'extrémité sud-ouest de la Nouv.-Ecosse.

Sable River, établissement de la Nouv.-Ecosse (Shelburne) ; env. 450 habitants.

Sablière (*Mme de La*), femme spirituelle, protectrice de la Fontaine (1636-1693).

Sabrevois. V. *Ste-Anne de Sabrevois*.

Sackville, village de la Nouv.-Ecosse (Halifax) ; env. 350 h.

Sackville, ville et port de mer du Nouv.-Brunswick (Westmoreland) ; env. 4,982 h.

Sacramento, riv. de la haute Californie, qui se jette dans la baie de San-Francisco.

Sacramento, ville des E.-Unis, cap. de la Californie ; 26,386 h.

Sacré (*mont*), colline près de Rome, sur laquelle les plébéiens se retirèrent en 493 et en 449 av. J.-C., pour se soustraire à la tyrannie des patriciens.

Sacré-Cœur de Jésus, paroisse de la prov. de Québec (Beauce) ; 1,586 habitants.

Sacy (*Lemaistre de*), janséniste et érudit français, traduisit l'Ancien et le Nouveau Testament, l'Imitation, etc. (1613-1684).

Sacy (*Sylvestre de*), savant orientaliste fr. (1758-1838).

Sadi, le plus grand poète persan (1193-1291).

Sadoc, Juif qui fonda la secte des saducéens (IIIe siècle av. J.-C.).

Sadolet, cardinal et écrivain italien distingué (1477-1547).

Sadowa, bourg de Bohême. Victoire des Prussiens sur les Autrichiens (1866).

Saffi, v. du Maroc, sur l'Atlantique ; 12,000 h.

Sagamos, nom que plusieurs nations sauvages donnaient à leurs grands chefs.

Sagard Théodat (*Gabriel*), récollet, missionnaire au Canada, où il arriva en 1623 ; fit un voyage au pays des Hurons et retourna en France en 1624. Il publia, en 1632, son *Grand voyage au pays des Hurons*, et en 1636, son *Histoire du Canada*.

Sages (*les sept*), nom donné à sept philosophes de l'ancienne Grèce : Thalès de Milet, Pittacus, Bias, Cléobule, Myson, Chilon et Solon.

Saginaw, baie formée par le lac Huron, à sa partie sud-ouest.

Saginaw City, ville des Etats-Unis (Michigan) ; 46,322 h.

Sagonte, ville de l'anc. Espagne, prise par Annibal (219 av. J.-C.).

Saguenay, comté de la prov. de Québec (distr. de Saguenay), sur la rive nord du golfe St-Laurent, à l'extrémité nord-est de la province ; ch.-l. Ste-Croix de Tadoussac.

Saguenay, district judiciaire de la prov. de Québec ; comprend les comtés de Charlevoix et Saguenay ; ch.-l. la Malbaie ; 25,364 h.

Saguenay (*ancien royaume de*), était habité par les Montagnais et s'étendait depuis l'île d'Anticosti jusqu'à l'île aux Coudres, où commençait le royaume de Canada ; fut plus tard appelé le domaine du roi et faisait partie des fermes réunies de France. V. *Canada* (*royaume de*).

Saguenay, rivière tributaire du St-Laurent, dans la prov. de Québec. Sa longueur, depuis le lac St-Jean qu'il traverse, est de 100 milles. Cette rivière est remarquable par ses scènes imposantes et pittoresques.

Sahara, vaste désert de l'Afrique, au S. de l'Algérie.

Saïda (anc. *Sidon*), v. de la Turquie (Syrie) ; 9,000 habitants.

Saïd-Pacha, vice-roi d'Egypte, né au Caire, fils de Méhémet-Ali et père d'Ismaïl-Pacha (1822-1863).

Saïgon, ch.-l. des possessions françaises de Cochinchine ; 170,000 h.

Saint-Acheul, hameau de la Somme ; célèbre abbaye de bénédictins ; collège de jésuites, sous la Restauration.

Saint-Adrien de Ham, paroisse de la prov. de Québec (Wolfe) ; 507 habitants.

Saint-Adrien d'Irlande, paroisse et village de la province de Québec (Mégantic) ; 2,152 h.

Saint-Agapit de Beaurivage, paroisse et village de la province de Québec (Lotbinière) ; 1,001 habitants.

Saint-Aimé, paroisse et village de la prov. de Québec (Richelieu) ; 2,481 habitants.

Saint-Alban, paroisse et village de la prov. de Québec (Portneuf) ; 2,090 habitants.

Saint-Alban du Cap-des-Rosiers. V. *Cap-des-Rosiers.*

Saint-Albans, ville des Etats-Unis (Vermont) ; 7,771 h.

Saint-Albert, établissement du Nord-Ouest canadien, dans le district d'Alberta ; siège d'un diocèse.

Saint-Albert de Cambridge, paroisse de la province d'Ontario (Russell) ; 4,113 h.

Saint-Albert de Warwick, paroisse et village de la prov. de Québec (Arthabaska) ; 737 h.

Saint-Alexandre, paroisse et village de la prov. de Québec (Iberville) ; 2,10. habitants.

Saint-Alexandre, paroisse et village de la prov. de Québec (Kamouraska) ; 1,741 h.

Saint-Alexis, paroisse et village de la prov. de Québec (Montcalm) ; 1,231 habitants.

Saint-Alexis de Matapédiac, paroisse de la prov. de Québec (Bonaventure) ; 900 h.

Saint-Alexis des Monts, paroisse et village de la prov. de Québec (Maskinongé) ; 1,194 h.

Saint-Alphonse, paroisse de la province de Québec (Shefford) ; 700 habitants.

Saint-Alphonse de Bagotville, paroisse et village de la province de Québec (Chicoutimi) ; 1,476 habitants.

Saint-Alphonse Rodriguez, paroisse et village de la prov. de Québec (Joliette) ; 1,128 h.

Saint-Ambroise de Kildare, paroisse et village de la prov. de Québec (Joliette) ; 1,706 h.

Saint-Ambroise de la Jeune-Lorette, paroisse et village de la prov. de Québec (Québec) ; on y voit un village huron composé d'une soixantaine de familles ; 3,809 h.

Saint-Anaclet, paroisse et village de la prov. de Québec (Rimouski) ; 942 habitants.

Saint-André, paroisse et village de la prov. de Québec (Kamouraska) ; 1,398 habitants.

Saint-André, paroisse du Manitoba, dans le district de Lisgar ; 2,228 habitants.

Saint-André Avellin, paroisse et village de la prov. de Québec (Ottawa) ; 2,548 h.

Saint-André d'Acton. V. *Acton-Vale.*

Saint-André d'Argenteuil, paroisse et village de la prov. de Québec (Argenteuil) ; 1,702 h.

Saint-Andrews, ville et port de mer du Nouveau-Brunswick, ch.-l. du comté de Charlotte ; 4,145 habitants.

Saint-Ange (*château*), citadelle de Rome, ancien mausolée d'Adrien ; a souvent servi de refuge aux papes et de prison d'Etat.

Saint-Anicet, paroisse et village de la prov. de Québec (Huntingdon) ; 2,093 h.

Saint-Anselme, paroisse et village de la prov. de Québec (Dorchester) ; 2,002 habitants.

Saint-Antoine, paroisse et village de la province de Québec (Verchères) ; 1,473 h.

Saint-Antoine, paroisse et village de la prov. de Québec (Témiscouata) ; 1,079 h.

Saint-Antoine, Abbé, paroisse et village de la prov. de Québec (Châteauguay) ; 585 h.

Saint-Antoine de Tilly, paroisse et village de la prov. de Québec (Lotbinière) ; 1,450 h.

Saint-Apollinaire, paroisse et village de la prov. de Québec (Lotbinière) ; 1,740 h.

Saint-Armand (*Notre-Dame de Lourdes de*), paroisse et village de la prov. de Québec (Missisquoi) ; 2,048 habitants.

Saint-Arnaud, maréchal de France (1798-1855).

Saint-Arsène, paroisse et village de la prov. de Québec (Témiscouata) ; 1,213 h.

Saint-Athanase. V. *Iberville.*

Saint-Aubert, paroisse et village de la prov. de Québec (l'Islet) ; 1,573 habitants.

Saint-Augustin, paroisse et village de la province de Québec (Deux-Montagnes) ; 1,328 h.

Saint-Augustin, paroisse et village de la prov. de Québec (Portneuf) ; 1,413 habitants.

Saint-Barnabé, paroisse et village de la prov. de Québec (St-Hyacinthe) ; 1,216 h.

Saint-Barnabé, paroisse et village de la prov. de Québec (St-Maurice) ; 1,005 habitants.

Saint-Barthélemy, paroisse et village de la province de Québec (Berthier) ; 2,527 h.

Saint-Barthélemy. V. *Barthélemy.*

Saint-Basile, établissement du Nouveau-Brunswick (Victoria); 1,700 habitants.

Saint-Basile, paroisse et village de la prov. de Québec (Port neuf); 1,912 habitants.

Saint-Basile-le-Grand, paroisse et village de la province de Québec (Chambly); 6 3 h.

Saint-Benoît, paroisse et village de la prov. de Québec (Deux-Montagnes); 1,385 h.

Saint-Benoît Labre et **Saint-Edmond** (Amqui); paroisse de la prov. de Québec (Rimouski); 803 h.

Saint-Bernard (*île*) ou **île des Sœurs,** petite île à l'embouchure de la rivière Châteauguay (prov. de Québec).

Saint-Bernard, paroisse et village de la prov. de Québec (Dorchester); 1,582 habitants.

Saint-Bernard (*Grand*). V. *Bernard* (*Grand-Saint*).

Saint-Bernard (*Petit*). V. *Bernard* (*Petit-Saint*).

Saint-Bernard de Lacolle. V. *Lacolle.*

Saint-Bonaventure, paroisse et village de la prov. de Québec (Bonaventure); 400 h.

Saint-Bonaventure d'Upton, paroisse et village de la prov. de Québec (Drummond); 1,209 h.

Saint-Boniface, ville et paroisse du Manitoba, sur la rivière Rouge, en face de Winnipeg; siège de l'archidiocèse de St-Boniface; 1,804 habitants; collège classique.

Saint-Boniface de Shawinigan. V. *Shawinigan.*

Saint-Brieuc, ville de France, ch.-l. du dép. des Côtes-du-Nord; 19,240 habitants.

Saint-Bruno, paroisse et village de la prov. de Québec (Chambly); 721 h.

Saint-Bruno, paroisse de la province de Québec (Chicoutimi); 564 h.

Saint-Cajétan. V. *Armagh.*

Saint-Calixte de Kilkenny, paroisse et village de la prov. de Québec (Montcalm); 1,002 h.

Saint-Calixte de Somerset. V. *Plessisville.*

Saint-Camille, paroisse et village de la prov. de Québec (Wolfe); 939 habitants.

Saint-Canut, paroisse et village de la prov. de Québec (Deux-Montagnes); 639 h.

Saint-Casimir, paroisse et village de la prov. de Québec (Portneuf); 2,927 h.

Saint-Castin (*Jean-Vincent, baron de*), vint au Canada avec le régiment de Carignan-Salières (1665); passa en Acadie vers 1670, se fixa parmi les Abénaquis du Pénobscot et devint leur chef. Il s'empara du fort Pémaquid (1696) et fit pendant trente ans, une guerre acharnée aux Anglais du Massachusetts; retourna en France vers 1720, et y mourut en 1722.

Saint-Célestin, paroisse et village de la province de Québec (Nicolet); 1,532 habitants.

Saint-Césaire, paroisse et village de la prov. de Québec (Rouville); 2,644 h.

Saint-Charles, paroisse et village de la prov. de Québec (Bellechasse); 2,076 h.

Saint-Charles, paroisse et village du Manitoba, dans le district de Selkirk; 500 h.

Saint-Charles, riv. de la prov. de Québec, prend sa source dans le comté de Québec et se jette dans le St-Laurent près de Québec.

Saint-Charles, paroisse et village de la prov. de Québec (St-Hyacinthe); 989 h. Le 25 novembre 1837, les insurgés canadiens, après un combat de plusieurs heures qu'ils soutinrent avec beaucoup de fermeté, furent repoussés par les troupes anglaises commandées par le colonel Wetherall, et en eut cent hommes tués, un nombre considérable blessés et une trentaine faits prisonniers.

Saint-Charles, nom donné par les récollets à la rivière appelée Sainte-Croix par Jacques-Cartier (Cabir-Coubat des Montagnais), en l'honneur de leur bienfaiteur Charles des Boues, grand vicaire de Pontoise.

Saint-Charles Borromée, paroisse et village de la prov. de Québec (Joliette); 840 h.

Saint-Charles de Caplan, paroisse et village de la prov. de Québec (Bonaventure); 1,305 h.

Saint-Christophe d'Arthabaska, paroisse et village de la province de Québec (Arthabaska); 1,079 habitants.

Saint-Cirque (*de*), repoussa l'attaque du major Schuyler, à la Prairie de la Madeleine (1691); il fut tué durant l'action.

Saint-Clément, paroisse de la prov. de Québec (Témiscouata); 1,408 habitants.

Saint-Clément, paroisse du Manitoba, dans le district de Lisgar; 1,849 habitants.

Saint-Clément de Beauharnois. V. *Beauharnois.*

Saint-Clet, paroisse et village de la prov. de Québec (Soulanges); 965 habitants.

Saint-Cloud, petite v. des environs de Paris; 5,800 h.

Saint-Cœur de Marie de

Thetford (*le*), paroisse de la province de Québec (Mégantic) ; 840 h.

Saint-Colomb de Sillery. V. *Sillery*.

Saint-Colomban, paroisse et village de la prov. de Québec (Deux-Montagnes) ; 395 h.

Saint-Côme, paroisse et village de la prov. de Québec (Joliette) ; 850 habitants.

Saint-Côme de Linière ou **de Kénébec,** paroisse et village de la prov. de Québec (Beauce) ; 1,279 habitants.

Saint-Constant, paroisse et village de la prov. de Québec (Laprairie) ; 1,572 habitants.

Saint-Cuthbert, paroisse et village de la prov. de Québec (Berthier) ; 3,179 h.

Saint-Cyprien ou **Napierville,** paroisse et village de la prov. de Québec (Napierville) ; 2,563 h.

Saint-Cyr, bourg de France (Seine-et-Oise) ; 3,000 h. C'est là qu'à la sollicitation de Mme de Maintenon Louis XIV fonda, en 1680, une maison pour l'éducation gratuite de 250 jeunes filles nobles et pauvres ; convertie auj. en école militaire.

Saint-Cyriaque, paroisse de la prov. de Québec (Chicoutimi) ; 435 h.

Saint-Cyrille, paroisse et village de la prov. de Québec (l'Islet) ; 1,289 habitants.

Saint-Cyrille de Wendover. V. *Wendover*.

Saint-Damase, paroisse de la prov. de Québec (Rimouski) ; 863 h.

Saint-Damase, paroisse et village de la prov. de Québec (St-Hyacinthe) ; 1,718 h.

Saint-Damien, paroisse de la province de Québec (Bellechasse) ; 820 habitants.

Saint-Damien de Bedford, paroisse de la province de Québec (Missisquoi) ; 1,780 h.

Saint-Damien de Brandon, paroisse et village de la prov. de Québec (Berthier) ; 1,183 h.

Saint-David, paroisse et village de la prov. de Québec (Yamaska) ; 2,312 habitants.

Saint-David de l'Auberivière, paroisse et village de la province de Québec (Lévis) ; 629 h.

Saint-Denis, paroisse et village de la prov. de Québec (Kamouraska) ; 909 habitants.

Saint-Denis, paroisse et village de la prov. de Québec (St-Hyacinthe) ; 2,250 h. Le 22 novembre 1837, environ 800 insurgés canadiens, commandés par le docteur Nelson, après un combat de six heures, repoussèrent les troupes anglaises, commandées par le colonel Gore, vieux décoré de Waterloo.

Saint-Denis, ville de France (Seine) ; sépulture des rois de France dans l'église de l'antique abbaye ; 48,009 habitants.

Saint-Denis, ch.-l. de l'île de la Réunion ; 30,865 h.

Saint-Denis, (*Nicolas Juchereau de*), seigneur de Beauport, se distingua à la tête de ses habitants, pendant le siège de Québec par Phipps (1690) ; il était alors âgé de 60 ans ; m. en 1692.

Saint-Didace, paroisse et village de la prov. de Québec (Maskinongé) ; 1,954 h.

Saint-Domingue, cap. de la république Dominicaine ; 16,000 h. V. *Haïti*.

Saint-Dominique, paroisse et village de la prov. de Québec (Bagot) ; 91,87 habitants.

Saint-Dominique de Jonquière, paroisse et village de la province de Québec (Chicoutimi) ; 1,477 habitants.

Saint-Dominique des Cèdres, village de la prov. de Québec (Soulanges) ; env. 350 h.

Saint-Donat, paroisse de la prov. de Québec (Montcalm) ; 351 h.

Saint-Donat, paroisse et village de la prov. de Québec (Rimouski) ; 760 habitants.

Saint-Dunstan du lac Beauport, paroisse de la province de Québec (Québec) ; 216 h.

Saint-Edmond de Stoneham, paroisse et village de la prov. de Québec (Québec) ; 727 h.

Saint-Edouard, paroisse et village de la prov. de Québec (Lotbinière) ; 1,359 h.

Saint-Edouard, paroisse et village de la prov. de Québec (Napierville) ; 1,290 h.

Saint-Edouard de Frampton, paroisse et village de la prov. de Québec (Dorchester) ; 1,653 h.

Saint-Eleuthère, paroisse de la prov. de Qué. (Kamouraska) ; 611 h.

Saint-Elie de Caxton, paroisse et village de la province de Québec (St-Maurice) ; 835 h.

Saint-Eloi, paroisse et village de la province de Québec (Témiscouata) ; 913 h.

Saint-Elphège, paroisse de la prov. de Québec (Yamaska) ; 712 h.

Saint-Elzéar, paroisse et village de la prov. de Québec (Beauce) ; 1,247 habitants.

Saint-Ephrem de Tring, paroisse et village de la province de Québec (Beauce) ; 2,386 h.

Saint-Ephrem d'Upton, paroisse et village de la province de Québec (Bagot) ; 2,153 h.

Saint-Epiphane ou **Viger,** paroisse et village de la prov. de Québec (Témiscouata) ; 1,158 h.

Saint-Esprit, paroisse et vil-

lage de la prov. de Québec (Montcalm) ; 1,419 h.

Saint-Etienne, paroisse et village de la prov. de Québec (Beauharnois) ; 982 h.

Saint-Etienne, ville de France, ch.-l. du dép. de la Loire ; 117,875 h.

Saint-Etienne de Lauzon, paroisse et village de la prov. de Québec (Lévis) ; 803 h.

Saint-Etienne des Grès, paroisse et village de la province de Québec (St-Maurice) ; 2,166 h.

Saint-Eugène, paroisse et village de la prov. de Québec (l'Islet) ; 1,500 habitants.

Saint-Eugène, paroisse et village de la province d'Ontario (Prescott) ; 1,895 habitants.

Saint-Eugène de Granthan, paroisse de la province de Québec (Drummond) ; 1,049 h.

Saint-Eusèbe de Stanfold. V. *Stanfold.*

Saint-Eustache, paroisse et village de la province de Québec (Deux-Montagnes) ; 2,756 h. Le 14 décembre 1837, sir John Colborne, avec 2,000 hommes de troupes, y battit les insurgés canadiens, qui s'étaient retranchés, au nombre d'environ 250, dans l'église et dans le couvent. Le docteur Chénier, qui les commandait, fut trouvé parmi les morts. Les troupes brûlèrent le village et ravagèrent inutilement les alentours.

Saint-Evariste de Forsyth, paroisse et village de la prov. de Québec (Beauce) ; 1,248 h.

Saint-Evremont, écrivain fr. (1613-1703).

Saint-Fabien, paroisse et village de la prov. de Québec (Rimouski) ; 1,994 habitants.

Saint-Faustin, paroisse de la prov. de Québec (Terrebonne) ; 669 habitants.

Saint-Félicien, paroisse de la prov. de Québec (Chicoutimi) ; 983 h.

Saint-Félix de Kingsey, paroisse et village de la prov. de Québec (Drummond) ; 1,536 h.

Saint-Félix de Valois, paroisse et village de la prov. de Québec (Joliette) ; 2,847 h.

Saint-Ferdinand d'Halifax, paroisse et village de la province de Québec (Mégantic) ; 2,550 h.

Saint-Ferréol, paroisse et village de la prov. de Québec (Montmorency) ; 1,041 h.

Saint-Fidèle, paroisse et village de la prov. de Québec (Charlevoix) ; 1,068 h.

Saint-Flavien, paroisse et village de la prov. de Québec (Lotbinière) ; 1,717 h.

Saint-Foix ou **Sainte-Foix,** littérateur fr. (1698-1776).

Saint-Fortunat de Wolfestown, paroisse et village de la province de Québec (Wolfe) ; 1,024 h.

Saint-François, district judiciaire de la prov. de Québec ; comprend les comtés de Stanstead, Sherbrooke, Richmond, Wolfe et Compton ; ch.-l. Sherbrooke ; 88,302 h.

Saint-François (*lac*), lac de la prov. de Québec, formé par un élargissement du fleuve St-Laurent, entre les comtés de Soulanges, au nord, Huntingdon et Beauharnois, au sud ; longueur 25 milles, largeur 4 milles.

Saint-François, paroisse et village de la prov. de Québec (Montmorency), dans l'île d'Orléans ; 508 h.

Saint-François, rivière de la prov. de Québec, qui se jette dans le lac St-Pierre, au sud, après un cours d'environ 100 milles ; les lacs St-François et Memphrémagog en sont les deux sources principales.

Saint-François, paroisse et village de la province de Québec (Beauce) ; 4,022 h.

Saint-François de Sales, paroisse et village de la prov. de Québec (Laval) ; 808 h.

Saint-François du Lac, paroisse et village de la prov. de Québec (Yamaska) ; 2,255 h.

Saint-François, Rivière du Sud, paroisse et village de la prov. de Québec (Montmagny) ; 1,554 h.

Saint-François-Xavier, paroisse du Manitoba, dans le district de Lisgar ; 1,105 h.

Saint-François-Xavier de Batiscan, paroisse et village de la province de Québec (Champlain) ; 996 habitants.

Saint-François-Xavier de la Petite-Rivière, paroisse et village de la prov. de Québec (Charlevoix) ; 886 h.

Saint-François-Xavier de Brompton, paroisse de la prov. de Québec (Richmond) ; 1,766 h.

Saint-François-Xavier de Viger, paroisse de la province de Québec (Témiscouata) ; 860 h.

Saint-Frédéric, paroisse et village de la prov. de Québec (Beauce) ; 860 habitants.

Saint-Frédéric, fort que M. de Beauharnois fit élever sur la Pointe-à-la-Chevelure (à la tête du lac Champlain) pour arrêter les empiétements des Anglais.

Saint-Fulgence, paroisse et village de la prov. de Québec (Chicoutimi) ; 777 h.

Saint-Fulgence de Durham, paroisse de la province de Québec (Drummond) ; 1,150 h.

Saint-Gabriel, paroisse et village de la prov. de Québec (Rimouski) ; 937 habitants.

Saint-Gabriel, paroisse de la ville de Montréal, comté d'Hochelaga ; 9,988 habitants.

Saint-Gabriel de Brandon, paroisse et village de la prov. de Québec (Berthier) ; 3,172 h.

Saint-Gabriel de Valcartier, paroisse et village de la province de Québec (Québec) ; 1,104 h.

Saint-Gall, ville de Suisse, ch.-l. du canton de ce nom ; 27,320 h.

Saint-Gédéon, paroisse de la prov. de Québec (Chicoutimi) ; 980 h.

Saint-George (*canal*), détroit entre la Grande-Bretagne et l'Irlande.

Saint-George, ville et port d'entrée du Nouv.-Brunswick (Charlotte) ; 2,757 habitants.

Saint-George, village de la prov. d'Ont. (Brant) ; env. 800 h

Saint-George, baie située sur la côte N.-E. de la Nouvelle-Ecosse, d'environ 20 milles de large et 18 milles de long.

Saint-George, paroisse et village de la prov. de Québec (Beauce) ; 3,099 habitants.

Saint-George ou **Oak Point,** paroisse du Manitoba, sur le lac Manitoba.

Saint-George de Clarenceville, paroisse et village de la province de Québec (Missisquoi) ; 1,138 h.

Saint-George de Henryville. V. *Henryville.*

Saint-George de Windsor, paroisse et village de la prov. de Québec (Richmond) ; 1,609 h.

Saint-Germain (*Jean-Bte*), prêtre canadien, né en 1788 ; fondateur des Pères de Sainte-Croix, des Frères de Saint-Joseph, et des Sœurs de Sainte-Croix, à Saint-Laurent, près de Montréal (1847) ; m. en 1863.

Saint-Germain (*comte de*), général et ministre de la guerre sous Louis XVI (1707-1778).

Saint-Germain de Grantham, paroisse et village de la province de Québec (Drummond) ; 3,065 habitants.

Saint-Germain de Rimouski, ville et paroisse de la prov. de Québec (Rimouski) ; évêché, collège classique ; 2,649 h.

Saint-Germain-en-Laye, ville de France (Seine-et-Oise) ; 16,312 h. : traité conclu entre la France et l'Angleterre, en 1632, par lequel le Canada et l'Acadie étaient rendus à la France.

Saint-Gervais, paroisse et village de la prov. de Québec (Bellechasse) ; 2,072 h.

Saint-Gilles, paroisse et village de la prov. de Québec (Lotbinière) ; 631 habitants.

Saint-Gobain, petite ville de France (Aisne), où se trouve la plus belle manufacture de glaces de l'Europe.

Saint-Godefroy, paroisse de la province de Québec (Bonaventure) ; 950 habitants.

Saint-Gothard, montagne des Alpes, en Suisse.

Saint-Grégoire, paroisse et village de la province de Québec (Iberville), 1,377 h.

Saint-Grégoire, paroisse et village de la prov. de Québec (Nicolet) ; 1,843 habitants.

Saint-Guillaume d'Upton, paroisse et village de la prov. de Québec (Drummond) ; 2,821 h.

Saint-Henri (*ville*), ou **Saint-Henri des Tanneries,** ville de la province de Québec (Hochelaga), près de Montréal, dont elle peut être considérée comme un des faubourgs ; 13,413 h.

Saint-Henri de Lauzon, paroisse et village de la province de Québec (Lévis) ; 2,243 h.

Saint-Henri de Mascouche. V. *Mascouche.*

Saint-Hermas, paroisse et village de la prov. de Québec (Deux-Montagnes) ; 1,217 h.

Saint-Herménégilde de Barford. V. *Barford.*

Saint-Hilaire, paroisse et village de la prov. de Québec (Rouville) ; 1,251 h.

Saint-Hilarion, paroisse et village de la prov. de Québec (Charlevoix) ; 1,099 h.

Saint-Hippolyte de Kilkenny, paroisse et village de la prov. de Québec (Terrebonne) ; 856 habitants.

Saint-Honoré ou **Armand,** paroisse et village de la prov. de Québec (Témiscouata) ; 312 h.

Saint-Honoré de Shenly. V. *Shenly.*

Saint-Hubert, paroisse et village de la prov. de Québec (Chambly) ; 944 h.

Saint-Hubert, paroisse de la prov. de Qué. (Témiscouata) ; 402 h.

Saint-Hugues, paroisse et village de la prov. de Québec (Bagot) ; 2,003 habitants.

Saint-Hyacinthe, comté de la prov. de Québec (distr. de St-Hyacinthe), dans l'intérieur des terres, au sud du St-Laurent ; ch.-l. St-Hyacinthe ; 21,433 h.

Saint-Hyacinthe, distr. judic. de la prov. de Québec ; comprend les comtés de St-Hyacinthe, Bagot et Rouville ; ch.-l. la ville de St-Hyacinthe ; 59,140 h.

Saint-Hyacinthe, ville de la prov. de Québec, sur la rivière Yamaska ; commerce actif ; évêché catholique ; collège classique ; 7,016 h.

Saint-Hyacinthe (*Notre-Dame*

de), paroisse de la prov. de Québec (St-Hyacinthe) ; 2,799 h.

Saint-Hyacinthe le Confesseur, paroisse de la prov. de Québec (St-Hyacinthe), comprise dans la ville de St-Hyacinthe ; 940 h.

Saint-Ignace, paroisse de la prov. de Québec (Missisquoi) ; 1,102 h.

Saint-Ignace, bourgade des Hurons, détruite en 1649 par les Iroquois ; 400 personnes y périrent.

Saint-Ignace du Coteau du Lac, paroisse et village de la province de Québec (Soulanges) ; 1,276 h.

Saint-Irénée, paroisse et village de la prov. de Québec (Charlevoix) ; 1,152 h.

Saint-Isidore, paroisse et village de la prov. de Québec (Dorchester) ; 2,046 habitants.

Saint-Isidore, paroisse et village de la prov. de Québec (Laprairie) ; 1,463 habitants.

Saint-Isidore, paroisse de la prov. d'Ontario (Prescott) ; 500 h.

Saint-Jacobs, village de la province d'Ont. (Waterloo) ; env. 600 h.

Saint-Jacques des Piles. V. *Piles*.

Saint-Jacques le Majeur, ou **de l'Achigan,** paroisse et village de la province de Québec (Montcalm) ; 2,423 h.

Saint-Jacques le Mineur, paroisse et village de la prov. de Québec (Laprairie) ; 1,393 h.

Saint-James, établissement du Manitoba, dans le distr. de Lisgar.

Saint-Janvier, paroisse et village de la prov. de Québec (Terrebonne) ; 1,055 h.

Saint-Jean, bourgade huronne, contenant plus de 600 familles, mise à feu et à sang par les Iroquois, au printemps de 1649.

Saint-Jean, rivière de la prov. de Québec, une des branches de l'Ottawa, sépare l'île Jésus du comté de Terrebonne ; longueur env. 20 m.

Saint-Jean, capitale de l'île de Terreneuve, située dans la presqu'île d'Avalon, au fond d'une belle baie sur l'Atlantique. Son port, enfermé entre deux montagnes, est très sûr ; mais l'entrée en est si étroite qu'un seul navire peut y entrer ou en sortir à la fois ; 28,000 h.

Saint-Jean, comté de la prov de Québec (distr. d'Iberville), sur la rivière Richelieu et la frontière de l'Etat de New-York ; ch.-l. St-Jean ; 12,282 habitants.

Saint-Jean, fleuve du Nouv.-Brunswick, qui prend sa source dans les hauteurs qui séparent le Maine du Canada : il a 450 milles de longueur et forme à 225 milles de son embouchure une grande chute où l'eau tombe perpendiculairement d'une hauteur de 80 pieds.

Saint-Jean, lac de la prov. de Québec, formé par un élargissement du Saguenay. Ce lac est rond et a une circonférence d'environ 100 m.

Saint-Jean, paroisse et village de la prov. de Québec (Montmorency), dans l'île d'Orléans ; 1,277 h.

Saint-Jean (*Saint-John*), ville et port du Nouveau-Brunswick, à l'entrée de la rivière St-Jean ; elle est très commerçante et renferme beaucoup de manufactures, mais la branche la plus importante de son industrie est la construction des vaisseaux ; évêché catholique ; 39,179 habitants.

Saint-Jean (*fort*), sur la frontière américaine, fut assiégé et pris par Montgomery (1775) ; rendez-vous de l'armée de Burgoyne lorsqu'il partit pour sa malheureuse expédition (1777).

Saint-Jean (*île*) ou du **Prince-Edouard.** V. *Prince-Edouard*.

Saint-Jean-Baptiste, paroisse et village du Manitoba, district de Provencher, sur la rivière Rouge.

Saint-Jean-Baptiste, paroisse de la prov. de Québec (Hochelaga), enclavée dans la cité de Montréal 15,423 habitants.

Saint-Jean-Baptiste de Rouville, paroisse et village de la province de Québec (Rouville) ; 1,455 habitants.

Saint-Jean-Baptiste des Ecureuils. V. *Ecureuils*.

Saint-Jean Chrysostome, paroisse et village de la prov. de Québec (Châteauguay) ; 2,270 h.

Saint-Jean Chrysostome, paroisse et village de la prov. de Québec (Lévis) ; 1,802 h.

Saint-Jean-d'Angely, petite ville de France (Charente-Inférieure) ; 7,255 h.

Saint-Jean-de-Dieu, ou **Bégon,** paroisse de la prov. de Québec (Témiscouata) ; 1,055 h.

Saint-Jean de Matha, paroisse et village de la prov. de Québec (Joliette) ; 2,675 h.

Saint-Jean Deschaillons paroisse et village de la prov. de Québec (Lotbinière) ; 2,300 h.

Saint-Jean de Wickham, paroisse et village de la prov. de Québec (Drummond) ; 1,900 h.

Saint-Jean Dorchester, ville et paroisse de la prov. de Québec (St-Jean), sur la rive gauche du Richelieu ; grand commerce de bois, de grains et d'autres produits agricoles ; 4,772 h.

Saint-Jean l'Evangéliste, paroisse et village de la prov. de Québec (Bonaventure) ; 1,645 h.

Saint-Jean Port-Joli, paroisse et village de la prov. de Québec (l'Islet) ; 2,171 h.

Saint-Jérôme, ville et paroisse de la prov. de Québec (Terrebonne); 4,829 habitants.

Saint-Jérôme du lac Saint-Jean, paroisse et village de la province de Québec (Chicoutimi); 1,835 habitants.

Saint-Jonchim, paroisse et village de la prov. de Québec (Montmorency); 807 h.

Saint-Jonchim de Châteauguay. V. *Châteauguay.*

Saint-Jonchim de Shefford, paroisse de la province de Québec (Shefford); 950 h.

Saint-John, comté du Nouv.-Brunswick; ch.-l. la ville de St-Jean; 25,300 h.

Saint-John, paroisse du Manitoba, sur la limite nord de la ville de Winnipeg et de la paroisse de St-Boniface.

Saint-Joseph, paroisse et village de la prov. de Québec (Beauce); 3,163 habitants.

Saint-Joseph, paroisse de la prov. de Québec (Richelieu); 1,210 h.

Saint-Joseph, mission établie chez les Hurons, détruite par les Iroquois en 1648; près de 700 personnes y furent massacrées avec leur missionnaire, le P. Daniel.

Saint-Joseph (*le Patronage de*), ou **St-Joseph du Lac,** paroisse et village de la province de Québec (Deux-Montagnes); 1,153 h.

Saint-Joseph d'Alma, paroisse de la prov. de Québec (Chicoutimi); 1,061 h.

Saint-Joseph d'Ely, autrefois **Valcourt,** paroisse de la province de Québec (Shefford); 2,747 h.

Saint-Joseph de Ham Nord, paroisse de la province de Québec (Wolfe); 1,530 h.

Saint-Joseph de Lepage, paroisse de la prov. de Québec (Rimouski); 401 h.

Saint-Joseph de Lévis, paroisse et village de la province de Québec (Lévis); 1,300 h.

Saint-Joseph de Sorel, paroisse de la prov. de Québec (Richelieu); 1,210 h.

Saint-Joseph de Soulanges, ou **les Cèdres,** paroisse et village de la prov. de Québec (Soulanges); 1,442 habitants.

Saint-Jovite de Salaberry, paroisse et village de la prov. de Québec (Terrebonne); 1,144 h.

Saint-Jude, paroisse et village de la prov. de Québec (St-Hyacinthe); 2,197 h.

Saint-Julien de Wolfestown, paroisse et village de la province de Québec (Wolfe); 1,530 h.

Saint-Just, révolutionnaire et conventionnel français, m. sur l'échafaud (1768-1794).

Saint-Justin, paroisse et village de la prov. de Québec (Maskinongé); 1,677 h.

Saint-Lambert, village de la prov. de Québec (Chambly), vis-à-vis Montréal; 806 h.

Saint-Lambert, paroisse et village de la prov. de Québec (Lévis); 1,433 habitants.

Saint-Laurent, cap situé à l'extrémité nord-est de l'île du Cap-Breton.

Saint-Laurent, fleuve du Canada, un des plus beaux du monde, non par sa longueur, mais par la masse et la limpidité de ses eaux, et le premier par les facilités qu'il offre aux grandes navigations. Par le moyen des canaux construits pour en parer les chutes, il est rendu navigable jusqu'à l'extrémité ouest du lac Supérieur. Sa largeur varie considérablement; de Montréal, il est de 2 milles; à Québec, de 1,040 verges seulement, mais au-dessous de cette ville jusqu'au Saguenay, il s'élargit de 8 à 20 milles, et à son embouchure, il n'a pas moins de 70 milles. La marée se fait sentir jusqu'aux Trois-Rivières, 90 milles au-dessus de Québec. Pendant 4 à 5 mois d'hiver, il se couvre d'une glace assez épaisse pour porter les voitures les plus pesantes et même une ligne de chemin de fer. Son cours, de la tête du lac Supérieur à son embouchure, est de 2,200 milles; mais du lac Ontario, il n'est que de 750 milles. Le Saint-Laurent fut découvert par Cartier en 1535 et exploré jusqu'à ses sources vers l'an 1640. Le nom donné au golfe par Cartier, le 10 août 1535, s'étendit par la suite à tout le fleuve, qui portait auparavant le nom de *Grande Rivière de Canada.*

Saint-Laurent, golfe de la province de Québec, à l'embouchure du fleuve du même nom; largeur entre Gaspé et la côte du Nord, environ 70 milles.

Saint-Laurent, paroisse de la province de Québec (Bonaventure); 280 habitants.

Saint-Laurent, paroisse du Manitoba, dans le district de Lisgar, sur le bord du lac Manitoba; 1,697 h.

Saint-Laurent, paroisse et village de la prov. de Québec (Jacques-Cartier); collège classique; 3,177 h.

Saint-Laurent, paroisse et village de la prov. de Québec (Montmorency), dans l'île d'Orléans; 792 habitants.

Saint-Lazare, paroisse et village de la prov. de Québec (Bellechasse); 1,332 h.

Saint-Lazare, paroisse et village de la prov. de Québec (Vaudreuil); 1,325 h.

Saint-Léon, paroisse et village du Manitoba, district de Selkirk ; 1,000 habitants.

Saint-Léon, paroisse et village de la prov. de Québec (Maskinongé) ; sources d'eaux minérales ; 1,875 h.

Saint-Léonard de Port-Maurice, paroisse et village de la prov. de Québec (Nicolet) ; 1,734 h.

Saint-Léon de Standon, paroisse et village de la province de Québec (Dorchester) ; 1,602 h.

Saint-Liboire, paroisse et village de la prov. de Québec (Bagot) ; 2,353 habitants.

Saint-Liguori, paroisse et village de la prov. de Québec (Montcalm) ; 1,170 h.

Saint-Lin (*chemin de fer*), branche du Pacifique canadien, construit de cette paroisse à Montréal, sur un parcours de 33 milles.

Saint-Lin des Laurentides, ville et paroisse de la province de Québec (L'Assomption) ; 2,471 h.

Saint-Lô, ville de France, ch.-l. du dép. de la Manche ; 10,580 h.

Saint-Louis, ville des États-Unis (Missouri) ; 451,770 h.

Saint-Louis, lac de la prov. de Québec, formé par un élargissement du fleuve St-Laurent, à 9 milles au sud-ouest de Montréal ; longueur, 20 milles ; largeur moyenne, 6 milles.

Saint-Louis, bourgade huronne qui, après avoir soutenu bravement deux assauts, fut prise par les Iroquois (1649) ; les PP. G. Lalemant et de Brébeuf y furent faits prisonniers, et moururent au milieu des tourments les plus horribles.

Saint-Louis (*château*), fortifications que Champlain fit construire à Québec (1620-24), sur le coteau qui dominait l'habitation commencée en 1608 ; fut appelé fort Saint-Louis jusqu'à la conquête ; résidence des gouverneurs du Canada jusqu'en 1834, qu'il fut détruit par un incendie.

Saint-Louis (*Sault-*) ou **Caughnawaga,** appelé aussi Grand-Sault, village iroquois en face de Lachine ; visité par Champlain en 1603. Les Iroquois vinrent s'y établir en 1669 et formèrent une bourgade populeuse, qui devint l'admiration de toute la Nouvelle-France par la vivacité de sa foi et l'héroïsme de ses vertus. La Corne de Saint-Luc y commandait en 1776. Population, composée presque entièrement de descendants des Iroquois ; 1,936 h.

Saint-Louis, village du Nouv.-Brunswick (Kent) ; 2,120 h.

Saint-Louis de Blandford, paroisse et village de la prov. de Québec (Arthabaska) ; 573 h.

Saint-Louis de Bonsecours, paroisse de la province de Québec (Richelieu) ; 1,092 h.

Saint-Louis de Bonsecours, paroisse de la prov. de Québec (St-Hyacinthe) ; 298 h.

Saint-Louis de Gonzague, paroisse et village de la prov. de Québec (Beauharnois) ; 2,187 h.

Saint-Louis de Kamouraska. V. *Kamouraska.*

Saint-Louis de Lotbinière. V. *Lotbinière.*

Saint-Louis du Ha! Ha! paroisse de la prov. de Québec (Témiscouata) ; 804 h.

Saint-Louis du lac Saint-Jean, paroisse de la province de Québec (Chicoutimi) ; 1,155 h.

Saint-Louis du Mile-End, village de la prov. de Québec (Hochelaga), près de Montréal ; 1,700 h.

Saint-Luc, paroisse et village de la prov. de Québec (Champlain) ; 795 habitants.

Saint-Luc, paroisse et village de la prov. de Québec (St-Jean) ; 801 habitants.

Saint-Luc. V. *La Corne de Saint-Luc.*

Saint-Lusson (*Daumont de*), vint au Canada avec le régiment de Carignan (1665) ; envoyé par Talon chez les sauvages de l'Ouest, il convoqua la grande réunion du Sault-Ste-Marie (1671) où il prit possession des contrées de l'Ouest au nom du roi de France.

Saint-Magloire, paroisse et village de la prov. de Québec (Bellechasse) ; 1,065 h.

Saint-Malachie, paroisse et village de la prov. de Québec (Dorchester) ; 1,482 h.

Saint-Malachie, paroisse de la prov. de Québec (Ottawa) ; 413 h.

Saint-Malachie d'Ormstown, paroisse et village de la province de Québec (Châteauguay) ; 2,656 habitants.

Saint-Malo, ville de France (Ille-et-Vilaine), port de mer ; 11,000 h. ; patrie de Jacques Cartier, le découvreur du Canada ; point de départ des premières expéditions pour la Nouvelle-France.

Saint-Marc, paroisse et village de la prov. de Québec (Verchères) ; 897 habitants.

Saint-Marcel, paroisse et village de la prov. de Québec (Richelieu) ; 1,169 h.

Saint-Marin, petite république enclavée dans le royaume d'Italie ; 8,000 habitants.

Saint-Martin, paroisse de la prov. de Québec (Beauce) ; 894 h.

Saint-Martin, paroisse et village de la prov. de Québec (Laval) ; 2,078 habitants.

Saint-Mathias, paroisse et village de la prov. de Québec (Rouville) ; 725 h.

Saint-Mathieu de Caxton, paroisse de la prov. de Québec (St-Maurice) ; 233 h.

Saint-Mathieu de Dioux, paroisse et village de la prov. de Québec (Rimouski) ; 846 h.

Saint-Maurice, comté de la prov. de Québec (distr. des Trois-Rivières), sur la rive nord du fleuve St-Laurent ; ch.-l. Yamachiche ; 12,267 habitants.

Saint-Maurice, paroisse et village de la prov. de Québec (Champlain) ; 3,040 h.

Saint-Maurice, rivière de la prov. de Québec, prend sa source dans le territoire au nord de la prov. de Québec, se jette dans le St-Laurent près des Trois-Rivières, après un cours d'environ 250 milles ; appelée par Cartier rivière de Fouez, et par les sauvages *Mêtabêroutin ;* porta, jusque vers 1700, le nom de rivière des Trois-Rivières.

Saint-Médard de Warwick, paroisse et village de la prov. de Québec (Arthabaska) ; 2,358 h.

Saint-Michel, paroisse et village de la prov. de Québec (Bellechasse) ; 1,838 h.

Saint-Michel Archange, paroisse et village de la province de Québec (Napierville) ; 1,619 h.

Saint-Michel des Saints, paroisse et village de la prov. de Québec (Berthier) ; 591 h.

Saint-Michel d'Yamaska, paroisse et village de la prov. de Québec (Yamaska) ; 2,385 h.

Saint-Modeste, paroisse et village de la prov. de Québec (Témiscouata) ; 764 h.

Saint-Moïse, paroisse de la province de Québec (Rimouski) ; 537 h

Saint-Narcisse, paroisse et village de la prov. de Québec (Champlain) ; 1,950 h.

Saint-Narcisse, paroisse de la prov. de Québec (Lotbinière) ; 782 h.

Saint-Nérée, paroisse de la province de Québec (Bellechasse) ; 1,181 habitants.

Saint-Nicolas, paroisse et village de la prov. de Québec (Lévis) ; 1,768 habitants.

Saint-Norbert, paroisse du Manitoba, dans le district de Provencher ; 960 habitants.

Saint-Norbert, paroisse et village de la prov. de Québec (Berthier) ; 1,473 h.

Saint-Norbert d'Arthabaska, paroisse et village de la prov. de Québec (Arthabaska) ; 836 h.

Saint-Norbert du Cap-Chat, paroisse de la province de Québec (Gaspé) ; 1,227 h.

Saint-Octave de Métis, paroisse et village de la province de Québec (Rimouski) ; 2,523 h.

Saint-Omer, ville de France (Pas-de-Calais) ; 21,266 h.

Saint-Onésime, paroisse et village de la prov. de Québec (Kamouraska) ; 760 h.

Saint-Ours, ville et paroisse de la province de Québec (Richelieu) ; 2,572 habitants.

*** Saint-Ours** (*M. de*), capitaine du régiment de Carignan ; un de ses descendants se distingua à Carillon, au saut Montmorency et à la bataille des plaines d'Abraham où il commandait sous Montcalm ; il fut tué pendant l'action.

Saint-Ovide de Brouillan, guerrier intrépide qui, avec 170 hommes, prit Saint-Jean de Terre-Neuve, défendu par trois forts, neuf cents hommes et 50 pièces d'artillerie (1709) ; succéda à Costebelle comme gouverneur du Cap-Breton (1720). V. *Brouillan.*

Saint-Pacôme, paroisse et village de la prov. de Québec (Kamouraska) ; 1,928 h.

Saint-Pamphile, paroisse et village de la prov. de Québec (L'Islet) ; 1,041 habitants.

Saint-Pascal, paroisse et village de la prov. de Québec (Kamouraska) ; 3,109 h.

Saint-Patrice de Beaurivage, paroisse et village de la province de Québec (Lotbinière) ; 988 h.

Saint-Patrice de Rawdon. V. *Rawdon.*

Saint-Patrice de Tingwick, ou **St. Patrick's Hill,** paroisse et village de la province de Québec (Arthabaska) ; 979 h.

Saint-Paul, paroisse et village de la prov. de Québec (Joliette) ; 1,485 habitants.

Saint-Paul, paroisse du Manitoba (Lisgar) ; 611 h.

Saint-Paul, cap. de l'Etat de Minnesota (Etats-Unis) ; 133,156 h.

Saint-Paul d'Abbotsford, paroisse et village de la prov. de Québec (Rouville) ; 1,873 h.

Saint-Paul de Chester, paroisse de la prov. de Québec (Arthabaska) ; 1,874 h.

Saint-Paul de la Croix, paroisse de la prov. de Québec (Témiscouata) ; 745 h.

Saint-Paul de Montminy. V. *Montminy.*

Saint-Paul l'Ermite, paroisse et village de la province de Québec (L'Assomption) ; 1,170 h.

Saint-Paulin, paroisse et vil-

lage de la prov. de Québec (Maskinongé) ; 1,453 h.

Saint-Paul's, village du Nouv.-Brunswick (Kent); env 550 h.

Saint Peter's, village de la N.-Ecosse (Richmond) ; 1,299 h.

Saint-Pétersbourg, cap. de la Russie, à l'embouchure de la Néva ; fondée par Pierre-le-Grand (1703) ; 929,000 habitants.

Saint-Philippe, paroisse et village de la prov. de Québec (Laprairie) ; 1,716 habitants.

Saint - Philippe d'Argenteuil, paroisse et village de la prov. de Québec (Argenteuil) ; 1,250 habitants.

Saint-Philippe de Néri, paroisse et village de la prov. de Québec (Kamouraska) ; 1,049 h.

Saint - Pie, paroisse du Manitoba, district de Provencher, sur la rivière Rouge ; 280 h.

Saint-Pie, paroisse et village de la prov. de Québec (Bagot) ; 3,342 habitants.

Saint-Pie de Guire, paroisse et village de la province de Québec (Yamaska) ; 1,289 h.

Saint-Pierre (*lac*), lac de la province de Québec, formé par un élargissement du fleuve St-Laurent, entre les comtés de Berthier, Maskinongé et St-Maurice, au nord, Richelieu, Yamaska et Nicolet, au sud. Longueur, 35 milles ; largeur, 10 milles.

Saint-Pierre, paroisse et village du Manitoba, district de Provencher, sur le chemin de fer du Pacifique ; 1,200 h.

Saint-Pierre, paroisse et village de la prov. de Québec (Montmorency), dans l'île d'Orléans ; 772 habitants.

Saint - Pierre (*Eustache de*), bourgeois qui se dévoua pour le salut de ses concitoyens, lors de la prise de Calais par Édouard III, roi d'Angleterre, en 1347.

Saint-Pierre (*abbé de*), philosophe français, auteur du *Projet de paix perpétuelle* (1658-1743).

Saint-Pierre (*Bernardin de*), célèbre écrivain français, auteur de *Paul et Virginie* et des *Études de la nature* (1737-1814).

Saint-Pierre, île française d'Amérique, dans l'océan Atlantique, près de Terreneuve ; 1,900 h.

Saint - Pierre Baptiste, paroisse de la prov. de Québec (Mégantic) ; 901 habitants.

Saint - Pierre de Broughton, paroisse et village de la prov. de Québec (Beauce) ; 789 h.

Saint-Pierre de Durham ou L'Avenir, paroisse de la prov. de Québec (Drummond) ; 1,252 h.

Saint - Pierre de Malbaie, paroisse et village de la prov. de Québec (Gaspé) ; 1,827 h.

Saint-Pierre de la Pointe aux Esquimaux, mission catholique dans le comté de Gaspé (province de Québec) ; 1,751 h.

Saint - Pierre-les-Becquets, paroisse et village de la prov. de Québec (Nicolet) ; 2,274 h.

Saint - Pierre, Rivière du Sud, paroisse et village de la province de Québec (Montmagny) ; 1,331 habitants.

Saint-Placide, paroisse et village de la prov. de Québec (Deux-Montagnes) ; 990 h.

Saint - Polycarpe, paroisse et village de la prov. de Québec (Soulanges) ; 2,165 h.

Saint-Priest [*pri*] (*Alexis, comte de*), diplomate et littérateur fr., né à Saint-Pétersbourg (1805-1851).

Saint - Prime, paroisse de la prov. de Québec (Chicoutimi) ; 1,050 habitants.

Saint - Privat, village près de Metz, où se livra, le 18 août 1870, une sanglante bataille entre les Français et les Allemands.

Saint-Prosper, paroisse et village de la prov. de Québec (Champlain) ; 1,358 habitants.

Saint-Prosper, paroisse de la prov. de Québec (Dorchester) ; 674 habitants.

Saint-Quentin, ville de France (Aisne) ; 47,353 h.

Saint-Quentin (*canal de*), canal de France, qui unit la Somme à l'Escaut ; longueur, 60 milles.

Saint-Raphaël, paroisse et village de la prov. de Québec (Bellechasse) ; 2,406 h.

Saint-Raphaël de l'Ile-Bizard. V. *Bizard.*

Saint-Raymond, paroisse et village de la prov. de Québec (Portneuf) ; 3,320 h.

Saint - Réal (*Joseph-Remi Vallières de*). V. *Vallières de St-Réal.*

Saint-Réal (*abbé de*), historien et littérateur français (1639-1692).

Saint-Régis, village indien de la prov. de Québec (Huntingdon) ; env. 800 habitants.

Saint-Remi, paroisse et village de la prov. de Québec (Napierville) ; 2,814 habitants.

Saint-Remi de Tingwick, paroisse de la province de Québec (Arthabaska) ; 1,024 h.

Saint-Robert, paroisse et village de la prov. de Québec (Richelieu) ; 1,879 h.

Saint - Roch de l'Achigan, paroisse et village de la province de Québec (L'Assomption) ; 2,048 h.

Saint - Roch de Richelieu, paroisse et village de la prov. de Québec (Richelieu) ; 1,045 h.

Saint-Roch des Aulnaies, paroisse et village de la province de Québec (l'Islet); 1,662 h.

Saint - Romuald d'Etchemin, paroisse et village de la prov. de Québec (Lévis); 3,545 h.

Saint-Sacrement (*lac*), ainsi nommé par le P. Jogues; aujourd'hui le lac George. V. *ce mot.*

Saint - Sacrement (*Très*). V. *Très-Saint-Sacrement.*

Saint - Samuel d'Aston, paroisse de la prov. de Québec (Nicolet); 200 h.

Saint-Samuel de Gayhurst, paroisse et village de la province de Québec (Beauce); 889 h.

Saint-Sauveur, paroisse et village de la prov. de Québec (Terrebonne); 1,460 h.

Saint-Sauveur, village de la prov. de Québec, situé près de Québec, dont il peut être considéré comme l'un des faubourgs.

Saint - Sébastien, ville forte d'Espagne; 22,950 h.

Saint - Sébastien, paroisse et village de la prov. de Québec (Iberville); 1,495 h.

Saint-Sébastien d'Aylmer, paroisse et village de la prov. de Québec (Beauce); 859 h.

Saint-Sévère, paroisse et village de la prov. de Québec (St-Maurice); 972 habitants.

Saint-Séverin, paroisse de la prov. de Québec (Beauce); 790 h.

Saint-Siméon de Callières, paroisse et village de la prov. de Québec (Charlevoix); 968 h.

Saint-Simon, paroisse et village de la prov. de Québec (Bagot); 1,782 habitants.

Saint-Simon (*Paul Denys de*), envoyé par Talon avec le P. Albanel pour prendre possession des territoires de la baie d'Hudson, par le Saguenay; ce qu'il accomplit le 9 juillet 1672, à l'embouchure de la rivière Rupert.

Saint-Simon (*duc de*), grand seigneur de la cour sous Louis XIV; a laissé des *Mémoires* célèbres sur les dernières années de Louis XIV et la Régence (1675-1755).

Saint-Simon (*comte de*), économiste français, chef de la secte des saint-simoniens; il prétendait établir sur de nouvelles bases la propriété, la famille et la religion (1760-1825).

Saint-Simon de Rimouski, paroisse et village de la prov. de Québec (Rimouski); 998 h.

Saint-Stanislas de Batiscan, paroisse et village de la prov. de Québec (Champlain); 2,458 h.

Szint-Stanislas de Kostka, paroisse et village de la prov. de Québec (Beauharnois); 1,198 h.

Saint-Stephen, ville et port de mer du Nouv.-Brunswick (Charlotte); 3,338 habitants.

Saint-Sulpice, paroisse et village de la prov. de Québec (L'Assomption); 622 h.

Saint - Sulpice (*le séminaire de*), fondé à Montréal par l'abbé de Queylus (1657), reçut la seigneurie de l'île et fit nommer le gouverneur de Montréal en 1684; ses propriétés en Canada lui attirèrent beaucoup de trouble de la part du gouvernement anglais et surtout du gouverneur Craig.

Saint-Sylvère, paroisse de la prov. de Québec (Nicolet); 839 h.

Saint - Sylvestre, paroisse et village de la prov. de Québec (Lotbinière); 1,633 h.

Saint-Télesphore, paroisse de la prov. de Québec (Lévis); 233 h.

Saint-Télesphore, paroisse de la province de Québec (Soulanges); 1,307 habitants.

Saint-Théodore d'Acton, paroisse et village de la prov. de Québec (Bagot); 1,855 h.

Saint - Théodore de Chertsey, paroisse et village de la prov. de Québec (Montcalm); 1,169 h.

Saint-Thomas, paroisse de la prov. de Québec (Missisquoi); 698 h.

Saint-Thomas, paroisse et village de la prov. de Québec (Joliette); 2,068 habitants.

Saint-Thomas, ville de la province d'Ontario, ch.-l. du comté d'Elgin; manufactures nombreuses; 10,370 habitants.

Saint-Thomas, île des Antilles; 14,400 h.

Saint-Thomas de Montmagny. V. *Montmagny.*

Saint - Thomas de Pierreville, paroisse et village de la province de Québec (Yamaska); 2,121 habitants.

Saint - Timothée, paroisse et village de la province de Québec (Beauharnois); 2,104 h.

Saint-Tite, paroisse et village de la prov. de Québec (Champlain); 2,535 habitants.

Saint-Tite des Caps, paroisse et village de la province de Québec (Montmorency); 975 h.

Saint-Ubald, paroisse et village de la prov. de Québec (Portneuf); 1,154 h.

Saint-Ulric de Tessierville, paroisse et village de la prov. de Québec (Rimouski); 1,704 h.

Saint-Urbain, paroisse et village de la prov. de Québec (Charlevoix); 1,141 h.

Saint-Urbain, paroisse et village de la prov. de Québec (Châteauguay); 1,318 h.

Saint-Valentin, paroisse et vil-

lage de la province de Québec (St-Jean) ; 1,788 h.

Saint-Valère de Bulstrode, paroisse et village de la prov. de Québec (Arthabaska) ; 1,494 h.

Saint-Valérien, paroisse de la prov. de Québec (Rimouski) ; 814 h.

Saint-Valérien de Milton, paroisse et village de la prov. de Québec (Shefford) ; 1,906 h.

Saint-Valier, paroisse et village de la prov. de Québec (Bellechasse) ; 1,322 h.

* **Saint-Vallier** (*Mgr Jean-Bte de La Croix Chevrières de*), né en 1653; 2ème évêque de Québec (1688-1727) ; vint au Canada en 1685, avec le titre de vicaire général de Mgr de Laval ; fonda l'Hôpital-Général de Québec (1693) et le couvent des ursulines aux Trois-Rivières (1697). Il était sur la *Seine*, lorsque ce navire fut pris par les Anglais (1704), qui le retinrent pendant huit années prisonnier en Angleterre ; m. en 1727.

Saint-Venceslas ou **Wenceslas,** paroisse et village de la prov. de Québec (Nicolet) ; 1,909 h.

Saint-Victor (*Paul de*), critique littéraire français (1827-1881).

Saint-Victor de Tring, paroisse et village de la province de Québec (Beauce) ; 2,557 h.

Saint-Vincent, établissement de la province d'Ontario (Grey) ; 3,494 habitants.

Saint-Vincent, une des Antilles ; 43,039 h.

Saint-Vincent, cap du Portugal.

Saint-Vincent de Paul, paroisse et village de la province de Québec (Laval) ; pénitencier provincial ; 2,519 h.

Saint-Vital, paroisse du Manitoba, dans le district de Provencher.

Saint-Vital de Lambton. V. *Lambton.*

Saint-Zacharie, paroisse de la prov. de Québec (Dorchester) ; 653 habitants.

Saint-Zéphirin de Courval, paroisse et village de la province de Québec (Yamaska) ; 1,632 h.

Saint-Zotique, paroisse et village de la province de Québec (Soulanges) ; 1,062 h.

Sainte-Adélaïde de Pabos. V. *Pabos.*

Sainte-Adèle, paroisse et village de la province de Québec (Terrebonne) ; 1,493 h.

Sainte-Agathe, paroisse et village de la prov. de Québec (Lotbinière) ; 905 h.

Sainte-Agathe, paroisse et village du Manitoba, district de Provencher, sur la rivière Rouge ; 2,400 habitants.

Sainte-Agathe des Monts ou Beresford, paroisse et village de la province de Québec (Terrebonne) ; 1,703 h.

Sainte-Agnès, paroisse et village de la prov. de Québec (Charlevoix) ; 1,790 h.

Sainte-Agnès de Dundee. V. *Dundee.*

Sainte-Alliance, alliance conclue en 1815 entre les empereurs de Russie et d'Autriche et le roi de Prusse, contre la France.

Sainte-Anastasie de Nelson, paroisse et village de la province de Québec (Mégantic) ; 1,343 h.

Sainte-Angèle de Laval ou Doucett's Landing, paroisse et village de la prov. de Québec (Nicolet) ; 1,136 h.

Sainte-Angèle de Mérici, paroisse et village de la prov. de Québec (Rimouski) ; 1,231 h.

Sainte-Angèle de Monnoir, paroisse et village de la prov. de Québec (Rouville) ; 1,325 h.

Sainte-Angélique de Papineauville, paroisse et village de la prov. de Québec (Ottawa) ; 2,482 h.

Sainte-Anne (*fort*), construit à l'entrée du lac Champlain par M. de La Motte, du régiment de Carignan (1666), qui y commanda ; ce fort fut abandonné en 1691.

Sainte-Anne, montagnes de la prov. de Québec, dans le district de Gaspé ; hauteur, environ 4,000 pieds.

Sainte-Anne, rivière de la province de Québec, prend sa source dans le comté de Montmorency et se jette dans le St-Laurent, à l'extrémité est de la paroisse de Ste-Anne de Beaupré ; elle forme dans son cours plusieurs chutes remarquables.

Sainte-Anne de Danville. V. *Danville.*

Sainte-Anne de La Pérade, paroisse et village de la prov. de Québec (Champlain) ; 2,820 h.

Sainte-Anne de La Pocatière, paroisse et village de la province de Québec (Kamouraska) ; collège classique ; 2,734 h.

Sainte-Anne de la Pointe-au-Père. V. *Pointe-au-Père.*

Sainte-Anne des Chênes ou **Pointe des Chênes,** paroisse du Manitoba, dans le district de Provencher ; 1,523 h.

Sainte-Anne des Monts, pa-

roisse et village de la province de Québec (Gaspé); 1,782 h.

Sainte-Anne de Sabrevois, paroisse de la prov. de Québec (Iberville); 775 h.

Sainte-Anne de Sorel, paroisse et village de la province de Québec (Richelieu); 1,213 h.

Sainte-Anne des Plaines, paroisse et village de la prov. de Québec (Terrebonne); 1,717 h.

Sainte-Anne du bout de l'Ile, ou **de Bellevue,** paroisse et village de la prov. de Québec (Jacq.-Cartier); 1,760 h.

Sainte-Anne du Nord ou de la côte de Beaupré, paroisse et village de la province de Québec (Montmorency); pèlerinage célèbre; 1,613 h.

Sainte-Anne du Saguenay, paroisse et village de la prov. de Québec (Chicoutimi); 1,603 h.

Sainte-Anne du Sault, paroisse de la prov. de Québec (Drummond); 588 h.

Sainte-Barbe, paroisse de la prov. de Québec (Huntingdon); 582 habitants.

Sainte-Béatrice, paroisse et village de la prov. de Québec (Joliette); 1,043 h.

* **Sainte-Beuve,** célèbre critique français, né à Boulogne-sur-Mer, auteur des *Causeries du lundi* (1804-1869).

Sainte-Blandine, paroisse de la prov. de Québec (Rimouski); 595 habitants.

Sainte-Brigitte, paroisse et village de la prov. de Québec (Iberville); 2,083 habitants.

Sainte-Brigitte de Laval, paroisse de la prov. de Québec (Montmorency); 639 h.

Sainte-Brigitte de Maria. V. *Maria.*

Sainte-Brigitte des Saults, paroisse et village de la prov. de Québec (Nicolet); 1,012 h.

Sainte-Catherine (en anglais **St. Catharines**), ville de la prov. d'Ontario, ch.-lieu du comté de Lincoln; très manufacturière; 9,170 habitants.

Sainte-Catherine, paroisse et village de la prov. de Québec (Portneuf); 1,105 h.

Sainte-Cécile de Milton, paroisse et village de la prov. de Québec (Shefford); 1,496 h.

Sainte-Cécile de Valleyfield, paroisse de la prov. de Québec (Beauharnois); 1,315 h.

Sainte-Cécile du Ble. V. *Ble.*

Sainte-Claire (en anglais **St. Clair**), lac situé entre la province d'Ontario et le Michigan, long de 30 milles, large de 18 en moyenne; sa superficie est de 360 milles carrés; communique avec le lac Huron par la rivière Ste-Claire et avec le lac Erié, par la rivière Détroit.

Sainte-Claire, rivière de la prov. d'Ontario, unit le lac Huron au lac Ste-Claire et sépare la prov. d'Ontario des Etats-Unis; longueur, 30 milles; tunnel international long de 6,026 pieds, reliant Sarnia à Port Huron (Mich.).

Sainte-Claire, paroisse et village de la prov. de Québec (Dorchester); 1,824 habitants.

Sainte-Claire-Deville (*Henri*), chimiste français, né aux Antilles (1818-1881).

Sainte-Clotilde, paroisse et village de la prov. de Québec (Châteauguay); 845 h.

Sainte-Clotilde d'Horton, paroisse et village de la prov. de Québec (Arthabaska); 1,145 h.

Sainte-Croix (*baron de*), érudit français, né à Mormoiron [Vaucluse] (1746-1809).

Sainte-Croix, une des petites Antilles; au Danemark; 8,500 h. Ch.-l., *Christianstad.*

Sainte-Croix, établissement de la N.-E. (Hants); 1,483 h.

Sainte-Croix, paroisse et village de la province de Québec (Lotbinière); 2,309 h.

Sainte-Croix (*ancienne Cabir-Coubat des Montagnais*), nom donné par Jacques Cartier à la rivière qui se jette dans le Saint-Laurent sous les murs de Québec; aujourd'hui rivière Saint-Charles. V. *ce mot.*

Sainte-Croix, rivière du Nouveau-Brunswick, se jette dans la baie de Passamaquoddy et sépare le Nouveau-Brunswick de l'Etat du Maine; longueur, 90 milles; découverte par Champlain en 1604. De Monts y bâtit un fort (1604), abandonné en 1605; par le traité de 1783, la rivière Ste-Croix fut établie la limite entre le Maine et le Nouv.-Brunswick.

Sainte-Cunégonde, ville de la prov. de Québec (Hochelaga); fait partie de la banlieue de Montréal; 9,291 h.

Sainte-Dorothée, paroisse et village de la prov. de Québec (Laval); 876 h.

Saint-Eleanors, village de l'île du Prince-Edouard (Prince); env. 350 habitants.

Sainte-Elisabeth, paroisse et village de la prov. de Québec (Joliette); 2,725 h.

Sainte-Elisabeth de War-

wick, paroisse de la province de Québec (Arthabaska) ; 528 h.

Sainte-Emilie, paroisse et village de la prov. de Québec (Lotbinière) ; 1,189 h.

Sainte-Emilie de l'Energie, paroisse et village de la prov. de Québec (Joliette) ; 939 h.

Sainte-Eulalie d'Aston, paroisse et village de la prov. de Québec (Nicolet) ; 891 h.

Sainte-Famille, paroisse et village de la prov. de Québec (Montmorency), dans l'île d'Orléans ; 786 habitants.

Sainte-Félicité, paroisse et village de la prov. de Québec (Rimouski) ; 1,064 h.

Sainte-Flavie, paroisse et village de la province de Québec (Rimouski) ; 1,206 h.

Sainte-Flore, paroisse et village de la prov. de Québec (Champlain) ; 1,932 h.

Sainte-Foye, paroisse et village de la prov. de Québec (Québec) ; 1,034 h. ; scène de la brillante victoire de Lévis sur le général Murray, qui fut obligé de rentrer dans Québec après avoir perdu toute son artillerie, le 28 avril 1760 ; Montgomery y établit son quartier général en 1775.

Sainte-Françoise, paroisse et village de la prov. de Québec (Témiscouata) ; 704 h.

Sainte-Geneviève, paroisse et village de la prov. de Québec (Jacques-Cartier) ; 2,024 h.

Sainte-Geneviève de Batiscan, paroisse et village de la province de Québec (Champlain) ; 1,985 habitants.

Sainte-Germaine du lac Etchemin, paroisse et village de la province de Québec (Dorchester) ; 1,278 habitants.

Sainte-Gertrude, paroisse et village de la prov. de Québec (Nicolet) ; 1,748 h.

Sainte-Hedwige de Clifton, paroisse et village de la province de Québec (Compton) ; 1,840 h.

Sainte-Hélène (*Jacques Le Moyne de*), deuxième fils de Chs Le Moyne, né en 1659, un des chefs de l'expédition de la baie d'Hudson (1686) et de celle d'Albany (1690), où il se distingua par sa bravoure, ainsi qu'au siège de Québec par Phipps, pendant lequel il fut blessé mortellement (1690).

Sainte-Hélène, île anglaise de l'Afrique, dans l'océan Atlantique, célèbre par la captivité de Napoléon de 1815 à 1821 ; ch.-l. Jamestown ; 6,000 habitants.

Sainte-Hélène, paroisse et village de la prov. de Québec (Bagot) ; 1,526 habitants.

Sainte-Hélène, paroisse et village de la prov. de Québec (Kamouraska) ; 1,518 h.

Sainte-Hélène (*île*), île de la prov. de Québec, située dans le St-Laurent, en face de la ville de Montréal, à laquelle elle sert de parc, de lieu de garnison et de fort.

Sainte-Hélène de Chester, paroisse de la province de Québec (Arthabaska) ; 1,681 h.

Saint-Helens, village de la province d'Ont. (Huron) ; env. 450 h.

Sainte-Hénédine, paroisse et village de la prov. de Québec (Dorchester) ; 1,049 h.

Sainte-Jeanne de Neuville, paroisse et village de la prov. de Québec (Portneuf) ; 1,299 h.

Sainte-Jérusalem. V. *Lachute.*

Sainte-Julie, paroisse et village de la prov. de Québec (Verchères) ; 1,299 h.

Sainte-Julie de Somerset, paroisse et village de la prov. de Québec (Mégantic) ; 1,609 h.

Sainte-Julienne, paroisse et village de la province de Québec (Montcalm) ; 1,150 h.

Sainte-Justine de Langevin, paroisse et village de la prov. de Québec (Dorchester) ; 609 h.

Sainte-Justine de Newton, paroisse et village de la prov. de Québec (Vaudreuil) ; 1,559 h.

Sainte-Louise, paroisse et village de la prov. de Québec (l'Islet) ; 979 habitants.

Sainte-Luce, paroisse et village de la prov. de Québec (Rimouski) ; 1,375 habitants.

Sainte-Lucie de Doncaster, paroisse et village de la prov. de Québec (Terrebonne) ; 694 h.

Sainte-Madeleine du Cap. V. *Cap de la Madeleine.*

Saint-Margaret's Bay, village de l'île du Prince-Edouard ; 500 habitants.

Sainte-Marguerite, paroisse et village de la prov. de Québec (Dorchester) ; 1,260 h.

Sainte-Marguerite du lac Masson, paroisse et village de la province de Québec (Terrebonne) ; 725 habitants.

Sainte-Marie, rivière de la Nouvelle-Ecosse, se jette dans l'Atlantique à 90 milles à l'est d'Halifax.

Sainte-Marie, paroisse et village de la prov. de Québec (Beauce) ; 2,897 habitants.

Sainte-Marie, résidence et mission des Hurons, abandonnée lors de l'invasion des Iroquois (1649).

Sainte-Marie (*sault*), rapide entre le lac Huron et le lac Supérieur. Les PP. Marquette et Dablon

y fondèrent une mission ; aujourd'hui village des États-Unis (Michigan). C'est là que Nicolas Perrot réunit les députés de 14 nations sauvages du Nord et de l'Ouest qui se placèrent sous la protection du roi de France (1671).

Sainte-Marie de Blandford, paroisse de la province de Québec (Nicolet) ; 270 h.

Sainte-Marie de Monnoir ou **Marieville,** paroisse et village de la prov. de Québec (Rouville) ; collège classique ; 2,623 h.

Sainte-Marie Madeleine, paroisse et village de la prov. de Québec (St-Hyacinthe) ; 936 h.

Sainte-Marie Salomé, paroisse de la prov. de Québec (Montcalm) ; 656 h.

Sainte-Marthe, paroisse et village de la prov. de Québec (Vaudreuil) ; 1,611 h.

Sainte-Martine, paroisse et village de la province de Québec (Châteauguay) ; 1,600 h.

Saint-Mary's, ville de la prov. d'Ontario (Perth) ; 3,416 h.

Saint-Mary's, établissement du N.-B. (Kent) ; 3,429 h.

Saint-Mary's Bay, village de la Nouvelle-Écosse (Digby) ; 300 h.

Sainte-Mélanie d'Aillebout, paroisse et village de la province de Québec (Joliette) ; 1,243 h.

Sainte-Monique, paroisse de la prov. de Québec (Deux-Montagnes) ; 1,090 h.

Sainte-Monique, paroisse et village de la prov. de Québec (Nicolet) ; 2,171 h.

Sainte-Palaye, archéologue et érudit fr. (1697-1781).

Sainte-Perpétue, paroisse de la prov. de Québec (l'Islet) ; 700 h.

Sainte-Perpétue, paroisse de la prov. de Québec (Nicolet) ; 833 h.

Sainte-Pétronille de Beaulieu, paroisse et village de la province de Québec (Montmorency), dans l'île d'Orléans ; 285 h.

Sainte-Philomène, paroisse et village de la prov. de Québec (Châteauguay) ; 1,105 h.

Sainte-Philomène, paroisse de la prov. de Québec (Lotbinière) ; 830 habitants.

Sainte-Philomène de Mailloux, paroisse de la province de Québec (Bellechasse) ; 707 h.

Sainte-Pudentienne, paroisse et village de la prov. de Québec (Shefford) ; 1,832 h.

Sainte-Rosalie, paroisse et village de la prov. de Québec (Bagot) ; 1,33[illegible] habitants.

Sainte-Rose, paroisse et village de la province de Québec (Laval) ; 2,5[illegible] habitants.

Sainte-Rose de Watford, paroisse de la province de Québec (Dorchester) ; 308 h.

Sainte-Rose du Dégelé, paroisse de la prov. de Québec (Témiscouata) ; 800 h.

Sainte-Scholastique, paroisse et village de la prov. de Québec (Deux-Montagnes) ; 2,608 h.

Sainte-Sophie, paroisse et village de la prov. de Québec (Terrebonne) ; 1,255 h.

Sainte-Sophie d'Halifax, paroisse et village de la prov. de Québec (Mégantic) ; 1,440 h.

Sainte-Sophie de Lévrard, paroisse et village de la prov. de Québec (Nicolet) ; 1,116 h.

Sainte-Suzanne de Stanhope, paroisse et village de la province de Québec (Stanstead) ; 500 h.

Sainte-Thècle, paroisse de la prov. de Qué. (Champlain) ; 1,101 h.

Sainte-Théodosie, paroisse de la province de Québec (Verchères) ; 582 habitants.

Sainte-Thérèse (*fort*), construit sur le Richelieu, par M. de Salières, en 1665.

Sainte-Thérèse (*île*), île du St-Laurent (prov. de Québec), en bas de l'île de Montréal.

Sainte-Thérèse ou **mont Johnson,** montagne de la prov. de Québec, dans la vallée du Richelieu, au sud de Montréal.

Sainte-Thérèse de Blainville, paroisse et village de la prov. de Québec (Terrebonne) ; collège classique ; 3,145 h.

Sainte-Ursule, paroisse et village de la prov. de Québec (Maskinongé) ; 2,490 h.

Sainte-Victoire, paroisse et village de la prov. de Québec (Richelieu) ; 1,532 h.

Sainte-Victoire de Victoriaville. V. *Victoriaville.*

Saintes, petite ville de France (Charente-Inférieure) ; 17,328 habitants. Saint Louis y remporta une victoire sur Henri III d'Angleterre, en 1242.

Saintes (*les*), groupe d'îlots fortifiés dans les Antilles françaises, au sud de la Guadeloupe ; 1,800 h.

Saintine, romancier français (1798-1865).

Saintonge, anc. province de France, forme auj. la partie S. du dép. de la Charente-Inférieure.

Saints - Anges (*les*), paroisse et village de la province de Québec (Beauce) ; 993 h.

Sais, ancienne ville de la basse Egypte.

Sakai, pr. v. du Japon (Niphon) ; 44,743 habitants.

Sakis (*les*), tribu de la langue algonquine, établie à l'ouest du lac Michigan.

***Salaberry** (*Charles-Michel d'Irumberry de*), le Léonidas canadien, né en 1778, organisa les Voltigeurs canadiens de 1812 et se distingua à Lacolle, à Chrysler's Farm et surtout à la célèbre bataille de Châteauguay (1813); mort en 1829.

Salaberry (*de*), établissement du Manitoba (Provencher); 1,207 h.

Salaberry de Valleyfield. V. *Valleyfield*.

Saladin, sultan d'Egypte, le héros musulman de la 3e Croisade (1137-1193).

Salamanque, ville d'Espagne; 17,614 habitants.

Salamine, île de l'ancienne Grèce, célèbre par la victoire que Thémistocle y remporta sur la flotte des Perses l'an 480 av. J.-C.

Salamine, ancienne ville de l'île de Chypre.

Salé (*lac*), dans les Etats-Unis (Utah), près duquel se sont établis les mormons.

Salem, nom de deux villes des Etats-Unis, l'une, dans le New-Jersey, a 5,516 h., l'autre, dans le Massachusetts, a 30,800 h.

Salem, village de la prov. d'Ont. (Wellington); env. 800 h.

Salente, ancienne ville de la Grande-Grèce.

Salerne, ville du royaume d'Italie; école de médecine jadis célèbre; 31,425 habitants.

Salières. V. *Carignan*.

Salières (*Henri de Chapelas de*), colonel du régiment de Carignan qu'il suivit en Canada (1665) et dont il prit le commandement à la place du prince de Carignan; construisit le fort Sainte-Thérèse sur le Richelieu (1665).

Salisbury, établissement du Nouv.-Brunswick (Westmoreland); 3,677 habitants.

Salluste, célèbre historien latin (86-35 av. J.-C.); auteur de la *Conjuration de Catilina* et des *Guerres de Jugurtha*.

Salm (*la princesse de*), poète et écrivain fr., femme célèbre par son esprit et sa beauté (1767-1845).

Salmanasar, roi de Ninive, m. en 712 av. J.-C.; fut un ennemi acharné du peuple juif.

Salmon River, établissement de la N.-E. (Guysborough); 703 h.

Salomé, princesse juive, fille d'Hérodiade; fit couper la tête à saint Jean-Baptiste.

Salomon, fils de David, 3e roi des Juifs; étendit son royaume de l'Egypte à l'Euphrate, et bâtit le temple de Jérusalem; il a composé le *Cantique des Cantiques* et le livre de l'*Ecclésiaste* (1016-976 av. J.-C.).

Salomon (*îles*) ou **Nouvelle-Géorgie,** dans la Mélanésie.

Salonique, ville et port de la Turquie d'Europe, l'ancienne *Thessalonique*; 70,000 h.

Saltfleet, canton de la province d'Ontario (Wentworth); 2,765 h.

Salt Lake City, ville des Etats-Unis, ch.-l. du territoire d'Utah; 44,843 habitants.

Salt Spring Island, île de la Colombie anglaise, dans la baie Maple; 436 habitants.

Saluces, ville du royaume d'Italie; 16,000 h.

Salvandy (*comte de*), écrivain et homme d'Etat fr. (1795-1856).

Salvator Rosa. V. *Rosa*.

Salverte, homme politique et écrivain français, né à Paris (1771-1839).

Salzbourg, ville de l'Autriche-Hongrie; 24,952 h.

Samarie, ville de Palestine, cap. du royaume d'Israël.

Samarkand ou **Samarcande,** ville du Turkestan (Boukhara); 36,000 habitants.

Samblançay, surintendant des finances en France, injustement condamné et pendu (1445-1527).

Sambre, rivière de France et de Belgique, affluent de la Meuse; cours, 125 m.

Sambro, cap avancé dans l'Atlantique, à 20 milles au sud-ouest d'Halifax.

Samnium, contrée de l'ancienne Italie.

Samos, île de l'Archipel; 41,156 h.

Samoïèdes ou **Samoyèdes,** peuple du nord de la Russie et de l'Asie.

Samson, juge des Hébreux, célèbre par sa force prodigieuse (1172-1152 av. J.-C.). Sa femme, Dalila, le trahit en lui coupant les cheveux.

Samuel, dernier juge des Hébreux; m. en 1743 av. J.-C.

Sancho, nom de plusieurs rois de Navarre, de Léon, des Asturies, de Castille et d'Aragon.

Sanchoniathon, historien phénicien de la plus haute antiquité.

Sancy (*Harlay de*), homme d'Etat français, possesseur d'un diamant célèbre qui a conservé son nom et qui fait aujourd'hui partie des joyaux de la couronne de France (1546-1629).

Sand, jeune Prussien qui poignarda Kotzebue en 1819.

Sand (Aurore Dupin, baronne Dudevant, connue sous le nom de *George*), célèbre romancier français (1804-1876).

Sandeau (*Jules*), romancier fr., né à Aubusson (1811-1883).

Sandomir, ville forte de Russie (Pologne); 6,000 h.

Sandwich ou **Hawaï** (*îles*), ancien royaume dans l'océan Austral, composé de 8 îles; 80,578 h. C'est dans une de ces îles que fut massacré le célèbre navigateur anglais Cook, en 1779; cap. *Honolulu*. V. *Hawaï*.

Sandwich, ville de la prov. d'Ont.; ch.-l. du comté d'Essex; 1,352 habitants.

Sandy Cove, village de la Nouvelle-Écosse (Digby); environ 300 h.

Sandy Point, station de pêche de la Nouv.-Écosse (Shelburne); 485 habitants.

San-Francisco, ville de Californie, près de l'embouchure du Sacramento; 298,997 h.

Sanglier des Ardennes (*le*). V. *Lamarck*.

San-Luis-de-Potosi, ville du Mexique, ch.-l. de l'Etat de ce nom; 55,000 h.

Sannazar, poète latin italien, surnommé le *Virgile chrétien* (1458-1530).

San-Salvador (*république de*), Etat de l'Amérique centrale, cap. San-Salvador; 650,000 h.

Sans-Souci, château royal de Prusse (Brandebourg), près de Potsdam.

Santa-Cruz, ville et port de l'île de Ténériffe; 17,000 h.

Santa-Fé, nom de deux villes d'Amérique, l'une dans la confédération du Rio-de-la-Plata ou république Argentine (11,000), l'autre au Mexique (7,000).

Santander, ville et port d'Espagne; ch.-l. de la prov. de son nom; 42,019 h.

Santerre, brasseur, commandait la garde nationale de Paris en 1793.

Santeuil, poète latin moderne, auteur de belles hymnes sacrées (1630-1697).

Santiago ou **Saint-Jacques de Compostelle**, ville d'Espagne, prov. de la Corogne; 30,000 h.; célèbre lieu de pèlerinage.

Santiago, cap. du Chili; 250,000 h.

Saône, riv. de France, se jette dans le Rhône à Lyon; cours, 280 m.

Saône (*Haute-*), dép. de France, ch.-l. Vesoul; 290,954 h.

Saône-et-Loire, dép. de France; ch.-l. Mâcon; 625,885 h.

Saphire. V. *Ananie*.

Sapho, femme grecque, célèbre par ses poésies, qui l'ont fait surnommer la *dixième Muse* (600 av. Jésus-Christ).

Sapor, dit **le Grand**, roi de Perse, de la dynastie des Sassanides (310-381).

Sara, épouse d'Abraham et mère d'Isaac.

Saragosse, ville d'Espagne, célèbre par le siège meurtrier qu'elle soutint contre les Français en 1808 et en 1809; 83,400 h.

Saratoga Springs, ville des États-Unis (New-York), célèbre par la capitulation du général anglais Burgoyne, qui assura l'indépendance des États-Unis, en 1777; 12,000 h.

Sardaigne, île de la Méditerranée, ch.-l. Cagliari; 711,518 h.

Sardanapale, dernier chef du premier empire d'Assyrie (836-817 av. J.-C.).

Sardes, cap. de l'ancienne Lydie (Asie Mineure).

Sarepta, ville de Phénicie, où Élie ressuscita le fils d'une veuve.

Sarmates, peuple qui habitait la Sarmatie à l'orient et au nord de l'Europe.

Sarmatie, vaste contrée de l'Europe orientale.

Sarnia, ville et port d'entrée de la prov. d'Ont., ch.-l. du comté de Lambton; 6,693 h.; reliée à Port Huron (Mich.), par un tunnel construit sous la rivière Ste-Claire.

Sarpi, historien vénitien (1552-1623).

Sarrasin (*Michel*), botaniste et médecin du roi à Québec où il arriva en 1687; se rendit très utile à la colonie et fut membre du conseil supérieur; m. en 1739.

Sarrasins, nom donné dans le moyen âge aux musulmans arabes ou maures.

Sarre, rivière de France et de Prusse; prend sa source dans les Vosges et se jette dans la Moselle; cours, 150 m.

Sarrebruck, ville de Prusse, prov. du Rhin; 11,000 h.; théâtre du premier combat de la guerre franco-prussienne (2 août 1870).

Sarthe, rivière de France, tributaire de la Mayenne; cours, 160 m.

Sarthe, dép. de France, ch.-l. Le Mans; 486,111 h.

Sartine (*de*), lieutenant général de police, en France (1729-1801).

Saskatchewan, un des quatre districts du Nord-Ouest créés par le parlement canadien en 1882; il a une superficie d'environ 106,000 m. carrés, avec une population de 11,150 hab. Il est situé entre le district d'Assiniboia et la province de Manitoba au sud; le lac Winnipeg et la rivière Nelson à l'est; le district d'Alberta à l'ouest, et des territoires non organisés au nord.

Saskatchewan, établissement du Man. (Marquette); 720 h.

Saskatchewan, fort du Nord-Ouest canadien (district d'Alberta).

Saskatchewan (*rivière*), grande rivière du Nord-Ouest canadien, divisée en deux branches, la Saskatchewan du Nord et la Saskatchewan du Sud ; prend sa source dans les montagnes Rocheuses et se jette dans le lac Winnipeg ; longueur totale, environ 1,200 milles.

Sassanides, dynastie persane, qui régna de 226 à 652.

Saturne, dieu du temps, fils d'Uranus et de Vesta, père de Jupiter, de Neptune, de Pluton et de Junon ; fut détrôné par Jupiter.

Saugeen, village et port d'entrée de la prov. d'Ontario (Bruce) ; 1,813 habitants.

Saugeen, rivière de la prov. d'Ontario, prend sa source dans le comté de Grey et se jette dans le lac Huron, après un cours de 150 milles.

Saül, premier roi des Hébreux, de 1096 à 1056 av. J.-C.

Saulnierville, village de la Nouv.-Ecosse (Digby) ; 300 h.

Sault-au-Récollet (*la Visitation du*), paroisse et village de la prov. de Québec (Hochelaga) ; couvent des Dames du Sacré-Cœur ; noviciat des RR. PP. Jésuites ; 1,820 h.

Sault-Saint-Louis. V. *Saint-Louis (Sault-)*.

Sault-Sainte-Marie, ville de la prov. d'Ontario (distr. d'Algoma) : 2,414 habitants.

Saumaise, célèbre critique fr. (1588-1638).

Saumarez, établissement du N.-Brunswick (Gloucester) ; 2,663 h.

Saumon (*rivière au*), dans la Colombie anglaise, se jette dans l'océan Pacifique, en face de l'île Charlotte.

Saumur, petite ville de France (Maine-et-Loire) ; 14,187 h.

Saunders (*sir Charles*), amiral en chef de la flotte qui assiégea Québec en 1759.

Saunderson, célèbre mathématicien anglais, aveugle (1682-1739).

Saussure, physicien et géologue suisse (1740-1799).

Saussure, fils du précédent, savant chimiste (1767-1845).

Sauternes, village de France (Gironde) ; renommé pour ses vins blancs.

Sauteux ou **Sauteurs,** tribu sauvage de la langue algonquine ; habitent près du sault Sainte-Marie, sur la décharge du lac Supérieur.

Sauvage (*Frédéric*), ingénieur français, inventeur de l'hélice appliquée à la navigation à vapeur (1785-1857).

Sauvages (*les*), habitants naturels du Canada à l'arrivée des Européens ; il est impossible de préciser leur nombre à cette époque ; les sauvages de la Puissance du Canada forment aujourd'hui une population d'environ 130,000.

Savage, auteur dramatique anglais (1692-1746).

Savannah, rivière des Etats-Unis (Géorgie) ; cours, 450 m. ; se jette dans l'Atlantique.

Savannah, ville des Etats-Unis (Géorgie) ; 43,189 h.

Savarin (*Brillat-*). V. *Brillat-Savarin*.

Savary, duc de Rovigo, général français (1774-1833).

Savoie, anc. prov. des Etats sardes, aujourd'hui à la France et formant deux départements.

Savoie, dép. de France, ch.-l. Chambéry ; 267,428 h.

Savoie (*Haute-*), dép. de France, ch.-l. Annecy ; 275,018 h.

Savoie (*maison de*), illustre famille qui règne aujourd'hui sur l'Italie.

Savonarole (*Jérôme*), célèbre prédicateur italien de l'ordre des dominicains ; adversaire violent des Médicis et du pape Alexandre VI ; fut condamné comme hérétique et brûlé vif à Florence (1452-1498).

Savone, ville et port du royaume d'Italie, sur le golfe de Gênes ; 30,000 habitants.

Saxe (*Maurice, électeur de*), servit d'abord dans les armées de Charles-Quint, puis contre lui (1521-1553).

Saxe (*Maurice, comte de*), maréchal de France, l'un des plus grands capitaines de son siècle ; vainquit les Anglais à Fontenoy en 1745 (1696-1750).

Saxe (*royaume de*), Etat de l'Allemagne ; 3,179,168 h. : capitale Dresde.

Saxe-Altenbourg (*duché de*), Etat de l'Allemagne ; 161,464 h. cap. Altenbourg.

Saxe-Cobourg-Gotha (*duché de*), Etat de l'Allemagne ; 196,829 h. ; cap. Cobourg.

Saxe - Meiningen - Hildburghausen (*duché de*), Etat de l'Allemagne ; 214,697 h. ; cap. Meiningen.

Saxe - Weimar - Eisenach (*grand-duché de*), Etat de l'Allemagne ; 313,948 h. ; cap. Weimar.

Saxons, peuples germains qui luttèrent longtemps contre Charlemagne.

Say (*J.-Baptiste*), célèbre économiste fr. (1767-1832).

Scævola (*Mucius*), jeune Romain qui tenta de poignarder Porsenna pour délivrer sa patrie, et qui fit preuve d'un grand courage en se brûlant la main sur un brasier pour faire preuve de constance (507 av. Jésus-Christ).

Scaliger, nom de deux savants philologues italiens; m., l'un en 1558, l'autre en 1609.

Scamandre, ou **Xanthe,** fleuve de l'anc. Troade.

Scanderbeg, célèbre héros albanais (1404-1467).

Scandinavie, anc. nom de la Suède et de la Norvège.

Scaramouche, célèbre acteur français (1618-1698).

Scarborough, canton de la province d'Ontario (York); 4,028 h.

Scarron, poète burlesque français, auteur de l'*Énéide travestie,* du *Roman comique,* etc.; fut le premier mari de Mme de Maintenon (1610-1660).

Schaffhouse, ville de Suisse; 12,500 habitants.

Schaumbourg-Lippe, principauté de l'Allemagne; 30,204 h.; cap. *Buckebourg;* 5,206 h.

Scheffer (*Ary*), peintre français d'origine hollandaise (1795-1858).

Schelling, célèbre philosophe allemand (1775-1854).

Schenectady. V. *Cortar.*

*** Schiller,** grand écrivain, poète tragique et historien allemand, né à Marbach (Wurtemberg), auteur des *Brigands,* de *Wallenstein,* de *Marie Stuart,* de *Don Carlos,* de *Guillaume Tell,* tragédies remarquables, et de la *Guerre de Trente ans,* bel ouvrage historique. Il exerça sur son pays une influence d'autant plus considérable, que sa popularité était grande et méritée (1759-1805).

Schiraz ou **Chiraz,** ville de Perse; 32,000 habitants.

Schlegel (*Aug.-Guillaume*), critique et poète allemand (1767-1845).

Schlegel (*Charles-Frédéric*), frère du précédent, philologue et critique (1772-1829).

Schlosser, historien allemand d'une grande sagacité (1776-1861).

Schmid (*chanoine*), écrivain allemand, auteur de *Contes* pour les enfants (1768-1854).

Schneider (*baron*), général fr., né en Alsace (1780-1847).

Schœffer, graveur allemand, associé de Fust et de Gutenberg; perfectionna l'imprimerie; m. en 1500.

Schœnbrunn, village d'Autriche, près de Vienne; superbe château où mourut Napoléon II.

Schomberg, nom de trois maréchaux de France; morts en 1632, 1656, 1690.

Schouvalow (*comte*), général russe; un des adversaires de Napoléon (1775-1823).

Schubert, compositeur de musique allemand (1797-1828).

Schumann, célèbre pianiste allemand, né en Saxe (1810-1856).

Schuyler (*général*), commandait l'une des deux armées américaines qui envahirent le Canada en 1775 et mirent le siège devant Québec.

Schuyler (*Peter*), major anglais chargé d'appuyer une expédition iroquoise contre Montréal (1691), et battu le même jour à la Prairie de la Madeleine par M. de Saint-Cirque et, dans sa retraite, par M. de Valrennes; gouverneur d'Albany en 1704, il souleva les Iroquois contre le Canada.

Schwab, savant écrivain allemand (1743-1821).

Schwartz, moine allemand, un de ceux qui passent pour avoir inventé la poudre à canon (XIVe siècle).

Schwarzenberg, feld-maréchal autrichien (1771-1819).

Schwitz, v. de Suisse, ch.-l. du canton de ce nom; 7,000 h.

Scipion, nom d'une famille illustre de l'ancienne Rome, dont les membres les plus remarquables sont: SCIPION L'AFRICAIN, vainqueur d'Annibal à Zama (235-183 av. J.-C.). — SCIPION NASICA, ennemi implacable des Gracques; m. en 131 av. J.-C. — SCIPION ÉMILIEN, destructeur de Carthage en 147 av. J.-C.

Scot (*Érigène*), moine et théologien irlandais, un des fondateurs de la scolastique; m. en 886.

Scot (*Duns*), célèbre philosophe scolastique anglais; m. en 1308.

Scotch Village, établissement de la N.-E. (Hants); 821 h.

Scott (*Walter*), célèbre romancier anglais (1771-1832).

Scott's Bay, village de la Nouvelle-Écosse (King's); environ 400 h.

Scranton, ville des États-Unis (Pensylvanie); 75,215 h.

Scribe (*Eugène*), auteur dramatique français (1791-1861).

Scudéri, romancier français (1601-1667).

Scudéri (*Mlle de*), sœur du précédent, auteur de plusieurs romans; se distingua par son esprit (1607-1701).

Scugog, canton de la prov. d'Ontario (Ontario); 662 h.

Scutari, ville de la Turquie d'Europe (Albanie); 50,000 h.

Scutari, ville de la Turquie d'Asie, en face de Constantinople; 50,000 habitants.

Scylla, célèbre écueil en face de celui de Charybde, à l'entrée du détroit de Sicile.

Scyros, île de l'Archipel; 2,000 h.

Scythie, ancienne contrée au N. de la mer Caspienne et de la mer Noire.

Seaforth, village de la province d'Ont. (Huron); 2,941 h.

Seaton (*lord*). V. *Colborne.*

Sébastiani (*comte*), maréchal de France, né en Corse (1775-1851).

Sébastien (*saint*), né à Narbonne, martyrisé à Rome en 288; fête le 20 janvier.

Sébastien, roi de Portugal de 1557 à 1578; périt dans une bataille contre les Maures d'Afrique.

Sébastopol, établissement de la prov. d'Ontario (Renfrew); 710 h.

Sébastopol, ville et ancien port militaire de la Russie d'Europe (Crimée), prise d'assaut en 1855 par les troupes françaises et anglaises; 26,200 habitants.

Secchi (*le P.*), célèbre astronome italien (1818-1878).

Second (*Jean*), poète latin hollandais (1511-1536).

Second Falls, village du Nouveau-Brunswick (Charlotte); env. 550 habitants.

Sedaine, poète dram. fr. (1719-1797).

Sedan, petite v. de France (Ardennes); 19,306 h.; capitulation de Napoléon III avec son armée (100,000 hommes), le 2 sept. 1870.

Sédécias, roi de Juda de 597 à 587 av. J.-C.

Sédillot, orientaliste français (1777-1832).

Seeland, île de la mer Baltique (Danemark); 426,000 h.; ch.-l. *Copenhague.*

Seeley's Mills, établissement du Nouveau-Brunswick (King's); env. 700 habitants.

Ségeste, ville de l'anc. Sicile; aujourd'hui *Alcamo.*

Ségovie, ville d'Espagne, ch.-l. de la prov. de son nom; 11,500 h.

Segrais, poète français (1625-1701).

Séguier (*Pierre*), magistrat et chancelier de France (1504-1580).

Séguier (*Antoine*), fils du précédent, conseiller d'Etat et ambassadeur (1552-1626).

Séguier (*Pierre*), chancelier sous Louis XIII et Louis XIV (1588-1672).

Séguier (*Antoine-Louis*), conseiller au parlement de Paris (1728-1792).

Séguier (*baron*), premier président de la cour d'appel de Paris (1768-1848).

Ségur (*marquis de*), maréchal de France (1724-1801).—Son fils, le comte de Ségur, diplomate et historien, né à Paris (1763-1830).

Ségur (*comtesse de*), née Rostopchine, femme de lettres française, née à Saint-Pétersbourg (1799-1874).

Ségur (*Mgr Louis-Gaston de*), prélat romain, écrivain religieux français (1820-1883).

Seignelay (*J.-Bte Colbert, marquis de*), fils aîné du grand Colbert, fut ministre de la marine et des colonies avant Pontchartrain; m. en 1690.

Seikhs, peuple du Nord de l'Indoustan.

Seine, fleuve de France; naît dans la Côte-d'Or, arrose Paris, Rouen, etc., et se jette dans la Manche; cours, 500 milles.

Seine, dép. de France, ch.-l., Paris; 2,961,089 h.

Seine-Inférieure, départ. de France, ch.-l. Rouen; 833,380 h.

Seine-et-Marne, dép. de France, ch.-l. Melun; 355,136 h.

Seine-et-Oise, dép. de France, ch.-l. Versailles; 618,089 h.

Séjan, ministre de Tibère, qu'il tenta de détrôner; fut étranglé en l'an 31.

Seldjoucides, dynastie turque qui a régné de 1037 à 1194.

Séleucides, dynastie fondée en Syrie par Séleucus Nicator (311-64 av. Jésus-Christ).

Séleucus Ier, Nicator, roi de Syrie, un des meilleurs généraux d'Alexandre; m. en 281 av. J.-C.

Séleucus II, Callinique, roi de Syrie de 246 à 225 av. J.-C.

Séleucus III, Céraunus, roi de Syrie de 225 à 222 av. J.-C.

Séleucus IV, Philopator, roi de Syrie de 186 à 174 av. J.-C.

Séleucus V, Nicator, roi de Syrie de 124 à 123 av. J.-C.

Séleucus VI, Epiphane, roi d'Antioche et de Syrie en 96 av. J.-C.

Sélim Ier, sultan de 1512 à 1520.

Sélim II, sultan de 1566 à 1574.

Sélim III, sultan de 1789 à 1808.

Selkirk (*Thomas Alexander, comte de*), fondateur d'une colonie à la Rivière-Rouge (1812); m. en 1820.

Selkirk, chaîne de montagnes dans la Colombie anglaise.

Selkirk, un des cinq districts électoraux du Manitoba, comprenant le centre de la province, et dans lequel se trouve la ville de Winnipeg; 53,224 h.

Selkirk, village de la province d'Ont. (Haldimand); env. 450 h.

Selkirk, ville du Manitoba, dans le district de Lisgar, à 25 milles de Winnipeg; 950 h.

Seltz, ville d'Alsace-Lorraine; 1,160 h.; sources d'eau gazeuse acidulée.

Sem, un des fils de Noé, tige de la race qui a peuplé l'Asie.

Sémélé, mère de Bacchus.

Séminaire de Québec (*grand*), érigé en 1663, par Mgr de Laval, pour les étudiants en théologie.

Séminaire de Québec (*petit*),

fondé par Mgr de Laval en 1663; érigé en université, sous le nom de Laval, en 1852.

Sémiramis, reine d'Assyrie; embellit Babylone (1936-1874 avant Jésus-Christ).

Semonville (*marquis de*), homme d'Etat français, né à Paris (1759-1839).

Sempach, village de Suisse (Lucerne), célèbre par la victoire que les Suisses y remportèrent sur les Autrichiens en 1386.

Sempronius, nom de deux familles illustres de l'ancienne Rome, à l'une desquelles appartenaient les Gracques.

Senancour, écrivain français, né à Paris, auteur d'Obermann (1770-1846).

Seneca, Ont. V. *Caledonia.*

Senefelder, inventeur de la lithographie ou gravure sur pierre, né à Prague (1771-1834).

Sénégal, fleuve de l'Afrique occidentale; se jette dans l'Atlantique; cours, 1,000 m.

Sénégal, colonie fr. en Afrique, ch.-l. Saint-Louis; 200,000 h.

Sénégambie, contrée de l'Afrique occidentale; 8,000,000 d'h.

Sénèque le Rhéteur, né à Cordoue; professa la rhétorique à Rome (61 av. J.-C.—32 ap. J.-C.).

Sénèque le Philosophe, né à Cordoue; fils du précédent, précepteur de Néron, dont il encourut la disgrâce et qui lui donna l'ordre de s'ouvrir les veines (3-65 ap. J.-C.). On a de lui un grand nombre de traités de philosophie morale.

Sénèque le Tragique, écrivain latin du Ier siècle, auteur présumé de sept tragédies, dont la plus remarquable est *Médée.*

Senezergues (*M. de*), chef de brigade, commandait, sous Montcalm, les régiments de Guienne et de Béarn sur les plaines d'Abraham; mortellement blessé en même temps que Montcalm, il mourut deux jours après (1759).

Sennaar, ville de la Nubie; 10,000 h. La Bible donne ce nom à un pays situé entre le Tigre et l'Euphrate.

Sennachérib, roi d'Assyrie de 712 à 707 av. J.-C.

Sénonais, petit pays de l'ancienne France, compris auj. dans l'Yonne et l'Aube.

Sens, petite v. de France (Yonne); 14,035 habitants.

Sept ans (*guerre de*), guerre entre la Prusse et l'Angleterre, d'une part, la France, l'Autriche, l'Espagne, la Saxe et la Russie, d'autre part (1756-1763). La France y perdit ses plus belles colonies, entre autres le Canada.

Septembre (*journées ou massacres de*), nom donné à un affreux massacre des prisonniers politiques, qui eut lieu dans plusieurs prisons de Paris, les 2, 3, 4 et 5 septembre 1792.

Septennat, titre donné à la dictature militaire du maréchal de Mac-Mahon, instituée pour sept ans le 20 novembre 1873, et qui prit fin par la démission du maréchal, le 30 janvier 1879.

Septimanie, partie méridionale de la Gaule; elle correspondait aux dép. des Pyrénées-Orientales, de l'Aude, de l'Hérault et du Gard.

Septime-Sévère, empereur romain de 193 à 211.

Séquanais ou **Séquaniens,** peuple de la Gaule, qui habitait la rive gauche de la Saône, et dont la capitale était Vesontio (Besançon).

Sérapéum, temple de Sérapis, à Alexandrie.

Sérapis, dieu de l'anc. Egypte.

Serbes, anc. peuple slave qui habitait au pied des monts Karpathes.

Serbie ou **Servie,** royaume de l'Europe méridionale, au sud de la Hongrie; 1,952,350 h.; cap. *Belgrade.*

Sergius Ier, pape de 687 à 701.

Sergius II, pape de 844 à 847.

Sergius III, pape de 904 à 911.

Sergius IV, pape de 1009 à 1012.

Sérigny (*Joseph Le Moyne de*), accompagna son frère d'Iberville dans ses expéditions à la baie d'Hudson; m. à la Nouv.-Orléans en 1734.

Seringapatam, ville de l'Indoustan, présidence de Madras; 40,000 habitants.

Serres (*Olivier de*), célèbre agronome français, auteur du *Théâtre d'agriculture* (1539-1619).

Serret (*Joseph-Alfred*), mathématicien fr., né à Paris (1819-1885).

Sertorius, général romain, vainquit Pompée; fut assassiné par Perpenna, un de ses lieutenants (73 av. Jésus-Christ).

Sérurier, général, maréchal et pair de France (1742-1819).

Servandoni, peintre et architecte de Florence (1695-1766).

Servet (*Michel*), médecin fr., écrivit contre la Trinité; Calvin le fit brûler vif à Genève en 1553.

Servius Tullius, sixième roi de Rome, de 578 à 534 av. J.-C.

Sésac, roi d'Egypte; pilla Jérusalem (Xe siècle av. J.-C.).

Sésostris, un des plus anciens et des plus grands rois de l'Egypte; poussa ses conquêtes jusqu'à l'Indus, d'après les historiens grecs (XVIe ou XVIIe siècle av. J.-C.). On croit qu'il est le même que Rhamsès II.

Seth, 3e fils d'Adam et d'Eve.

Séthos, roi d'Egypte, père de Sésostris (XVe siècle av. J.-C.).

Sévère (*Alexandre*), empereur romain de 222 à 235.

Sévère (*Septime-*). V. *Septime.*

Séverin, pape en 640.

Severn, fleuve d'Angleterre, se jette dans le canal de Bristol; cours, 206 milles.

Severn, rivière de la province d'Ontario, fait communiquer le lac Simcoe avec la baie Georgienne; longue d'environ 20 milles.

Severn, rivière du territoire du Nord-Ouest, coule à travers le lac du même nom et se jette dans la baie d'Hudson, après un cours de 350 milles.

Severn (*fort*), fort de la compagnie de la baie d'Hudson, à l'embouchure de la rivière du même nom.

* **Sévigné** (*Mme de*), une des femmes les plus distinguées du XVIIe siècle, célèbre par les admirables lettres qu'elle écrivit à sa fille, la comtesse de Grignan (1626-1696).

Séville, v. d'Espagne, ch.-l. de la prov. de son nom; 131,614 habitants.

Sèvres (*Deux-*), dép. de France, ch.-l. Niort; 353,766 h.

Sèvres, petite ville de France (Seine-et-Oise); célèbre manufacture de porcelaine; 7,620 h.

Sewell (*Jonathan*), né à Boston en 1766, vint au Canada en 1789; solliciteur général, puis juge en chef du Bas-Canada (1809); fit la guerre au clergé et à l'évêque; d'un caractère souple et intrigant, il fut l'ennemi le plus dangereux des Canadiens; m. en 1839.

Seychelles (*les*) ou **Séchelles,** archipel de l'océan Indien; 10,000 h.

Seymour, canton de la province d'Ontario (Northumberland); 3,509 habitants.

Seymour (*Jeanne*), troisième femme de Henri VIII d'Angleterre; m. en 1537.

Sforza (*Alexandre*), chef de condottieri italiens, qui se fit prince de Milan (1450).

Sforza (*Ludovic*), fils du précédent, duc de Milan (1451-1508).

Shaftesbury (*comte de*), homme d'Etat anglais, auquel est dû le fameux bill de l'*habeas corpus* (1621-1683).

Shag Harbor, village de la Nouv.-Ecosse (Shelburne); 628 h.

Shakespeare, village de la province d'Ontario (Oxford); env. 450 h.

* **Shakespeare** (*William*), le plus grand poète dramatique de l'Angleterre (1564-1616); auteur d'un grand nombre de tragédies et de comédies regardées pour la plupart comme des chefs-d'œuvre; les plus célèbres sont *Roméo et Juliette, Hamlet, Macbeth, Othello, Richard III, le Roi Lear, le Marchand de Venise, les Commères de Windsor, le Songe d'une nuit d'été.*

Shang-Hai. V. *Chang-Haï.*

Shannonville, village de la province d'Ontario (Hastings); env. 850 habitants.

Sharon, village de la province d'Ont. (York); env. 550 h.

Shawinigan (*St-Boniface de*), paroisse et village de la province de Québec (St-Maurice); 1,328 h.

Shawville, village et canton de la prov. de Québec (Pontiac); 432 h.

Sheaffe, général anglais qui repoussa Van Rensselaer, en 1812, et le força de poser les armes; défit encore les Américains à Queenston, après la mort du général Brock (1812).

Shédiac, rivière du Nouveau-Brunswick, qui se jette dans le détroit de Northumberland.

Shédiac, ville et port du Nouv.-Brunswick (Westmoreland); 6,216 habitants.

Sheenboro (*St-Paul l'Ermite de*), paroisse de la prov. de Québec (Pontiac); 791 h.

Sheet Harbor, village de la Nouv.-Ecosse, sur l'océan Atlantique; 375 h.

Sheffield, canton de la province d'Ontario (Addington); 2,355 h.

Sheffield, ville manufacturière d'Angleterre (comté d'York); 305,716 habitants.

Shefford. V. *St-Joachim de Shefford.*

Shefford, comté de la prov. de Québec (distr. de Bedford), au sud du St-Laurent, dans l'intérieur des terres; ch.-l. Shefford; 23,263 h.

Shelburne, comté de la Nouv.-Ecosse; ch.-l. Shelburne; 14,954 h.

Shelburne, village de la prov. d'Ontario (Grey); 1,202 h.

Shelburne, ville et port d'entrée de la Nouv.-Ecosse, ch.-l. du comté de Shelburne; 1,290 h.

Shenley (*St-Honoré de*), paroisse de la prov. de Québec (Beauce); 1,578 habitants.

Shepody, baie du Nouv.-Brunswick, au nord de celle de Chignectou.

***Sherbrooke** (*sir John Cope*) septième gouverneur anglais du Canada (1816-1818); sage, conciliant, généreux, il suggéra au gouvernement impérial plusieurs mesures importantes, entre autres la reconnaissance officielle du titre de l'évêque catholique de Québec, et sa nomination au conseil législatif: il demanda son rappel pour éviter les difficultés qu'allait faire surgir la question des subsides; mort en 1830.

Sherbrooke, comté de la prov. de Québec (distr. de St-François), dans l'intérieur des terres, au sud du St-Laurent; ch.-l. Sherbrooke; 16,104 habitants.

Sherbrooke, établissement et port de la Nouv.-Ecosse (Guysborough); 1,063 h.

Sherbrooke, ville de la prov. de Québec, agréablement située sur le St-François; siège d'un évêché catholique; possède un grand nombre de manufactures; 10,110 h.

Sherbrooke Gold Mines. V. *Goldenville.*

Sheridan (*Richard*), auteur dramatique anglais; orateur remarquable de la Chambre des communes, il fut l'un des défenseurs de la Révolution française (1756-1816).

Sherrington (*St-Patrice de*), paroisse et village de la prov. de Québec (Napierville); 1,815 h.

Sherwood (*Henry*), procureur général pour le Haut-Canada et chef de l'administration, avec Daly (1847-48).

Shetland (*îles*), au N. de l'Ecosse; 32,000 habitants.

Shetland (*Nouvelles-*), archipel au S.-E. de la Terre-de-Feu.

Ship Harbor, grand lac de la Nouv.-Ecosse, à 50 milles au nord-est d'Halifax; long de 10 milles, large de 2 à 3 milles; se déverse dans l'Atlantique.

Shippigan, port de mer du Nouveau-Brunswick (Gloucester); 3,182 habitants.

Shippigan, île du Nouveau-Brunswick, à l'entrée de la baie des Chaleurs, de forme triangulaire, ayant 20 milles de longueur et 10 milles de largeur.

Shipton, village de la prov. de Québec (Richmond); 2,318 h.

Shirley (*Wm*), gouverneur du Massachusetts (1741); projeta l'expédition contre Louisbourg (1745), fut ensuite membre de la commission pour le règlement des frontières de l'Acadie (1749-50); commandant en chef des troupes anglaises après la mort de Braddock (1755), il fuillit dans une expédition contre Niagara (1756); rappelé en Angleterre, il y mourut en 1771.

Shoal Lake, établissement du Manitoba (Marquette); 1,537 h.

Shoushop, lac de la Colombie anglaise, entre les rivières Fraser et Columbia.

Shrewsbury, v. d'Angleterre, ch.-l. du comté de ce nom; 22,000 h.

Shubenacadie, village de la Nouv.-Ecosse (Hants); 1,349 h.

Siam, vaste Etat de l'Indo-Chine; 6,000,000 d'hab.; cap. Bankok.

Sibérie, vaste région de l'empire russe, dans l'Asie septentrionale; cap. Toboïsk; 4,093,535 h.; climat très rigoureux; sert de lieu d'exil aux condamnés politiques, surtout de la Russie.

Sibour, archevêque de Paris, assassiné par un fanatique, dans l'église Saint-Etienne-du-Mont (1792-1857).

Sibyllins (*oracles ou livres*), recueil d'oracles conservés dans l'ancienne Rome, et concernant les destinées de l'Empire.

Sicambres, ancien peuple de la Germanie, qui faisait partie de la confédération des Francs.

Sicard (*l'abbé*), célèbre instituteur des sourds-muets (1742-1822).

Sichée, époux de Didon (*Enéide*).

Sichem, ville de la Palestine, auj. Naplouse.

Sicile, île de la Méditerranée, cap. Palerme; 3,103,200 h.

Siciles (*royaume des Deux-*), ancien Etat de l'Europe méridionale, annexé au royaume d'Italie.

Sicyone, ville de l'ancienne Grèce (Péloponèse).

Siddons (*mistress*), célèbre tragédienne anglaise (1755-1831).

Sidney Mines. V. *Sydney Mines.*

Sidney ou **South Sidney.** V. *Sydney.*

Sidney-Smith. V. *Smith.*

Sidoine Apollinaire, poète latin, évêque, né à Lyon (430-489).

Sidon, ville de l'ancienne Phénicie, très florissante dans l'antiquité; auj. Saïda.

Sienne, ville d'Italie, ch.-l. de la province de son nom, dans l'ancienne Toscane; 25,204 h.

Sierra-Leone, colonie anglaise de la côte occidentale d'Afrique, cap. Freetown; 61,000 h.

Sieyès (*l'abbé*), publiciste, né à Fréjus, célèbre comme théoricien politique pendant la Révolution française. Il fut successivement membre de la Constituante, de la

Convention, du Conseil des Cinq-Cents et président du Directoire (1743-1836).

Sif/on, établissement du Manitoba (Selkirk) ; 1,503 h.

Sigalon, peintre fr. (1790-1837).

Sigebert Ier, roi d'Austrasie de 561 à 575, époux de Brunehaut.

Sigebert II, roi d'Austrasie de 638 à 656.

Sigismond (*saint*), roi des Bourguignons de 516 à 524.

Sigismond, roi de Hongrie en 1386, emp. d'Allemagne de 1410 à 1437.

Sigismond Ier, roi de Pologne de 1506 à 1548.

Sigismond II, roi de Pologne de 1548 à 1572.

Sigismond III, roi de Pologne de 1587 à 1632.

* **Signay** (*Mgr Joseph*), treizième évêque de Québec (1833) ; premier archevêque en exercice (1844) ; l'un des fondateurs du couvent des sœurs de la Congrégation de St-Roch de Québec (1844) ; fit venir les Frères des écoles chrétiennes à Québec ; mort en 1850.

Sigovèse, chef gaulois (588 av. Jésus-Christ).

Silène, père nourricier de Bacchus.

Silésie, pays d'Europe partagé entre la Prusse et l'Autriche.

Silistrie, ville de la Bulgarie, principauté vassale de la Turquie ; 20,000 habitants.

Silius Italicus, poète épique latin (25-100).

Sillery (*St-Colomb de*), paroisse et village de la province de Québec (Québec) ; 2,663 h.

Sillery (*St-Joseph de*), établissement fondé en 1637, par le chevalier Noël Brûlart de Sillery, pour recevoir les Montagnais et les Algonquins qui voudraient quitter la vie nomade et embrasser la foi.

Sillery (*Noël Brûlart de*), membre de la compagnie des Cent-Associés ; fondateur d'un établissement qui porte son nom (1637), à quelques lieues de Québec ; m. en 1648.

Silo, ville de Palestine, où furent placés par Josué le Tabernacle et l'Arche d'alliance.

Siloé, piscine de Jérusalem.

Silvère (*saint*), pape de 536 à 538.

Simart, sculpteur français, né à Troyes, auteur de la *Minerve chryséléphantine*, imitation de la *Minerve* du Parthénon (1806-1857).

Simcoe (*John Graves*), né en 1752 ; premier lieutenant-gouverneur du Haut-Canada (1791) ; fonda la ville de York près des ruines du vieux fort Toronto (1793) ; ouvrit le 1er parlement du Haut-Canada (1792) et transféra le siège du gouvernement de Newark (Niagara) à York (Toronto) en 1796 ; m. en 1806.

Simcoe, comté de la prov. d'Ontario, sur la baie Georgienne ; ch.-l. Barrie ; 84,934 h.

Simcoe, lac du Canada, situé entre le lac Ontario et la baie Georgienne ; long de 30 milles, large de 18 ; élevé de 170 pieds au-dessus du lac Huron, dans lequel il se déverse. Il contient de nombreuses îles, dont la plus grande, Snake Island, ou l'île aux Serpents, est habitée par des Indiens.

Simcoe, presqu'île à l'ouest du lac de ce nom, dans la prov. d'Ont.

Simcoe, ville de la prov. d'Ont. ch.-l. du comté de Norfolk ; 2,674 h.

Siméon, un des douze fils de Jacob.

Siméon, vieillard juif qui, après avoir vu le Messie dans le Temple, entonna le cantique *Nunc dimittis*.

Siméon Stylite (*saint*), anachorète qui vécut 26 ans au sommet d'une colonne (390-459).

Simois, petite rivière de l'ancienne Troade.

Simon (*saint*), l'un des douze apôtres.

Simonide, célèbre poète lyrique grec (556-446 av. J.-C.).

Simon le Magicien, imposteur juif qui voulut acheter de saint Pierre le don des miracles.

Simplice (*saint*), pape de 468 à 483.

Simplon, montagne des Alpes (Suisse), traversée par une superbe route de 36 milles de longueur.

Simpson (*sir George*), gouverneur du Nord-Ouest, puis gouverneur en chef de la terre de Rupert et surintendant général des affaires de la compagnie de la baie d'Hudson (1820) ; m. en 1860.

Simpson, établissement du N.-Ouest canadien, à l'embouchure de la rivière aux Liards.

Simpson, rivière de la Colombie anglaise, se jette dans l'océan Pacifique, en face de l'île Charlotte.

Sinaï, montagne d'Arabie, où Dieu donna sa loi à Moïse au milieu des tonnerres et des éclairs.

Sind, ancien Indus, fleuve de l'Indoustan, se jette dans le golfe d'Oman ; cours, 1,625 m.

Singapore ou **Singapour,** v. de l'Indo-Chine anglaise ; 97,000 h.

Sinigaglia, ville d'Italie, sur l'Adriatique ; 22,348 h. ; patrie de Pie IX.

Sinnamari, rivière de la Guyane française et bourg à l'embouchure de cette rivière.

Sinon, un des guerriers grecs qui assiégèrent la ville de Troie. Il est resté le type de la dissimulation, de la perfidie et du mensonge.

Sinope, ville et port de la Turquie d'Asie, sur la mer Noire ; 10,000 habitants.

Sion, colline de Jérusalem, qui est souvent prise comme synonyme de Jérusalem.

Sion, ville de Suisse ; ch.-l. du Valais ; 5,000 h.

Sioux (*les*), nation sauvage de l'Amérique du Nord, habitant les bords du Mississipi.

Sioux (*les*), réunion de plusieurs tribus sauvages qui demeuraient entre le Missouri et le Mississipi ; ils étaient aussi connus sous le nom de **Dacotahs** et **Issatis,** et appartenaient à la grande famille algonquine.

Siret (*Charles*), humaniste fr., né à Reims, auteur de l'*Epitome historiæ græcæ* (1760-1838).

Siret (*Pierre*), grammairien français (1745-1798).

Sirey (*J.-B.*), jurisconsulte français, auteur d'un *Recueil de lois et arrêts* souvent consulté (1762-1845).

Sirven, protestant, né à Castres, en 1709. Le parlement de Toulouse le condamna à mort comme coupable d'avoir fait périr sa fille pour l'empêcher d'embrasser le catholicisme, mais les efforts de Voltaire le firent acquitter en 1775.

Sismondi (*Simonde de*), célèbre historien fr., auteur de l'*Histoire des républiques italiennes* et de l'*Histoire des Français* (1773-1842).

Sisygambis, mère de Darius III Codoman.

Sisyphe, fils d'Eole, était roi de Corinthe. Il se rendit redoutable par ses brigandages et ses cruautés, et fut condamné, après sa mort, à rouler dans les enfers une grosse pierre au sommet d'une montagne, d'où elle retombait sans cesse.

Sitka, ville des Etats-Unis, ch.-l. du territoire d'Alaska ; 2,500 h.

Siva, dieu des Hindous.

Sixte Ier (*saint*), pape de 116 à 125.

Sixte II (*saint*), pape de 257 à 259.

Sixte III, pape de 432 à 440.

Sixte IV, pape de 1471 à 1484.

Sixte V ou **Sixte-Quint,** pape de 1585 à 1590.

Skager-Rack, détroit entre le Jutland et la Norvège, fait communiquer la mer du Nord avec le Cattégat.

Skobeleff, général russe (1843-82).

Skye, île du groupe des Hébrides ; grottes curieuses.

Slaves, peuples anciens, d'origine asiatique, dont descendent les Russes, les Polonais, etc.

Slavonie. V. *Croatie.*

Slesvig ou **Schleswig,** prov. de Prusse, enlevée au Danemark avec le Holstein en 1864 ; 1,150,233 h.

Smalkalde, ville d'Allemagne (Prusse), célèbre par la ligue que les protestants y conclurent en 1530 contre Charles-Quint ; 9,000 h.

Smerdis, mage de la Perse, usurpa le trône et périt en 522 av. Jésus-Christ.

Smith (*Adam*), célèbre économiste écossais, auteur de *Recherches sur la nature et les causes de la richesse des nations* (1723-1790).

Smith (*John-Spencer*), diplomate anglais (1769-1845).

Smith (*Sydney*), amiral anglais (1764-1840).

Smith (*James*), juge de la cour du banc de la reine, au Bas-Canada (1847).

Smith (*l'hon. William*), né à New-York en 1728, se distingua pendant les troubles politiques qui précédèrent l'Indépendance ; suivit Guy Carleton en Angleterre où il demeura jusqu'à ce qu'il fût nommé juge en chef de la prov. de Québec (1786) ; père de l'historien ; mort à Québec en 1793.

Smith (*William*), né en 1770, vint en Canada avec son père (1786) ; auteur de la première histoire du Canada écrite en anglais ; remarquable par son fanatisme et sa haine pour les Canadiens ; fut nommé conseiller exécutif en 1814.

Smith's Falls, ville de la prov. d'Ont. (Leeds & Grenville) ; 3,864 h.

Smithville, village de la prov. d'Ont. (Lincoln) ; env. 700 h.

Smolensk, ville de la Russie d'Europe, sur la rive gauche du Dniéper ; 35,830 h.

Smollett, écrivain et historien écossais (1720-1771).

Smyrne, v. et port de la Turquie d'Asie (Asie Mineure) ; 150,000 h.

Snowden, canton de la province d'Ontario (Victoria) ; 1,014 h.

Snyders, peintre flamand (1579-1657).

* **Sobieski** (*Jean*), roi de Pologne de 1674 à 1696, un des héros de ce pays. Il vainquit les Turcs et délivra Vienne assiégée par Kara-Mustapha, en 1683.

Socin, hérésiarque italien (1525-1562).

Socotora, île de la mer des Indes, à l'iman de Mascate ; 7,000 h.

Socrate, célèbre philosophe d'Athènes, fut injustement accusé d'athéisme et condamné à boire la ciguë, l'an 400 av. J.-C.

Soda Creek, village de la Colombie anglaise, dans le district de Cariboo, sur la rivière Fraser.

Sodome, anc. ville de Palestine, détruite par le feu du ciel avec Gomorrhe, Séboïm, Ségor et Adama.

Sœurs (*Ile des*). Voir *Saint-Bernard (Ile)*.

Sofala, côte d'Afrique, au sud de l'embouchure du Zambèse.

Sofia ou **Sophia,** cap. de la principauté de Bulgarie ; 30,428 h.

Sogdiane, ancienne contrée de l'Asie.

Soissons, v. de France (Aisne) ; 11,850 h. C'est près de cette ville que Clovis vainquit le général romain Syagrius en 486.

Soissons (*comtes de*), nom de seigneurs français sous Henri III, Henri IV, Louis XIII et Louis XIV.

Soissons (*Charles de Bourbon, comte de*), prince aussi remarquable par sa piété que par sa naissance, sous la protection duquel Champlain mit la Nouvelle-France ; il en fut le lieutenant général après de Monts ; m. en 1612.

Soleillet (*Paul*), voyageur fr., explorateur du Sahara (1842-1886).

Solesmes, village de France (Sarthe) ; 900 h. ; magnifique abbaye de bénédictins.

Soleure, ville de Suisse ; ch.-l. du cant. de son nom ; 8,000 h.

Solférino, village d'Italie (prov. de Brescia) ; victoire des Français sur les Autrichiens en 1859.

Soliman, nom de plusieurs sultans.

Solis (*Antonio de*), écrivain et historien espagnol (1610-1686).

Sologne, pays inculte de l'Orléanais.

Solon, législateur d'Athènes, un des sept sages de la Grèce (640-559 av. Jésus-Christ).

Solyme, nom poétique de Jérusalem.

Soumbreuil (*Mlle de*), fille d'un gouverneur des Invalides. Son vieux père ayant été incarcéré dans la prison de l'Abbaye en 1792, elle s'enferma avec lui, le couvrit de son corps lors des massacres de Septembre et arrêta par ses supplications le bras des assassins ; m. en 1823.

Somerset. V. *St-Calixte* et *Ste-Julie de Somerset*.

Somerset, comté du S.-O. de l'Angleterre ; 469,109 h. ; ch.-l. Bath.

Somerville, canton de la prov. d'Ontario (Victoria) ; 1,940 h.

Somme, rivière de France, qui se jette dans la Manche ; cours, 140 milles.

Somme, dép. de France, ch.-l. Amiens ; 548,982 h.

Sonde (*archipel de la*), groupe d'îles dans la Malaisie ; 23,000,000 h.

Sonde (*détroit de la*), entre les îles de Java et de Sumatra.

Sonderbund, association suisse de 7 cantons catholiques, formée en 1846 pour résister à la diète fédérale.

Sonora, v. du Mexique ; 7,000 h.

Sontag (*Mlle*), célèbre cantatrice allemande (1806-1854).

Sooke, établissement de l'île de Vancouver, sur le détroit de Juan de Fuca ; 300 h.

Sophia. V. *Sofia*.

Sophie (*sainte*), martyre à Rome sous Adrien.

Sophocle, célèbre tragique grec, né à Colone près d'Athènes ; des cent pièces qu'on lui attribue, il n'en reste que sept : *Antigone, Electre,* les *Trachiniennes, Œdipe roi, Ajax, Philoctète* et *Œdipe à Colone* (498-405 av. J.-C.).

Sophonisbe, épouse de Syphax, puis de Masinissa, roi de Numidie (235-203 av. J.-C.).

Sorbon (*Robert de*), chapelain et confesseur de saint Louis, fonda la Sorbonne (1201-1274).

Sorel (*St-Pierre de*), ville et paroisse de la province de Québec, au confluent du Richelieu et du St-Laurent ; se distingue par son vieux fort, aujourd'hui abandonné, et plus encore par ses chantiers de construction navale ; 6,669 h.

Sorel (*M. de*), capitaine du régiment de Carignan, bâtit (1665) le fort St-Louis sur la rivière Sorel (aujourd'hui la ville de Sorel), et prit part à l'expédition du marquis de Tracy contre les Iroquois, en 1666.

Sorrente, ville d'Italie, sur le golfe de Naples ; 7,200 h.

Sosigène, philosophe et astronome d'Alexandrie (1er siècle av. Jésus-Christ).

Souabe, pays au S.-O. de l'Allemagne, entre la Thuringe, la Bavière et la Suisse.

Souakim, ville de Nubie, sur la mer Rouge ; occupée par les Italiens ; 10,000 habitants.

Soubise (*prince de*), maréchal de France, vaincu à Rosbach (1715-1787).

Soudan ou **Nigritie,** vaste région de l'Afrique centrale ; 10,400,000 habitants.

Soufflot, architecte fr., sur les dessins duquel fut élevé le Panthéon, à Paris (1713-1781).

Soulanges, comté de la prov. de Québec (distr. de Montréal), sur la rive nord du St-Laurent ; ch.-l. Coteau Landing ; 9,608 h.

Soulanges. V. *St-Joseph de Soulanges*.

Soulié (*Frédéric*), poète dramatique et romancier fr. (1800-1847).

Soulouque, nègre d'Haïti, proclamé empereur en 1849 sous le nom de Faustin Ier et renversé en 1859; s'est rendu célèbre par sa sottise et sa cruauté; m. en 1867.

Soult, duc de Dalmatie, maréchal de France, décida la victoire à Austerlitz et s'illustra en Espagne (1769-1852).

Soumet (*Alexandre*), poète français, auteur de la *Divine Épopée* et de *Jeanne d'Arc* (1786-1845).

Souriquois ou **Micmacs,** tribu abénaquise qui habitait les côtes de l'Acadie, le nord du Nouveau-Brunswick et la Gaspésie; de mœurs douces et paisibles, ils furent toujours amis des Français.

Souris ou **Colville Bay,** port de mer de l'île du Prince-Édouard (King's); env. 500 h.

Sous le vent (*îles*), îles de la mer des Antilles, bordant la côte du Vénézuela, ainsi distinguées des *îles du Vent* ou petites Antilles.

Southampton, établissement du Nouv.-Brunswick (York); 2,310 habitants.

Southampton, ville et port d'Angleterre, sur la Manche; 60,100 habitants.

Southampton, village de la prov. d'Ont. (Bruce); 1,437 h.

South End, établissement de la N.-E. (Yarmouth); 1,545 h.

Southey, poète anglais, né à Bristol (1774-1843).

South Rawdon, établissement de la Nouv.-Ecosse (Hants); 857 h.

South-Shields, v. d'Angleterre comté de Durham); 56,875 h.

Southwold, canton de la prov. d'Ontario (Elgin); 4,766 h.

Souvestre (*Émile*), littérateur et romancier français (1806-1854).

Souwarow ou **Souvaroff,** célèbre général russe (1729-1800).

Spa, ville de Belgique (prov. de Liège), dans une charmante vallée; eaux minérales; 6,800 h.

Spalatro, ville et port de l'Autriche-Hongrie, en Dalmatie; 16,000 habitants.

Spallumcheen, établissement de la Colombie anglaise (Yale); 1,342 habitants.

Spallanzani, célèbre naturaliste italien (1729-1799).

Spanish River, ou **rivière Espagnole,** grande rivière d'Ontario, qui se jette dans le lac Huron; canton du même nom (Algoma); 1,401 habitants.

Sparta, village de la prov. d'Ontario (Elgin); env. 650 h.

Spartacus, chef d'esclaves romains révoltés; périt l'an 71 av. Jésus-Christ.

Sparte ou **Lacédémone,** ville fameuse de l'anc. Grèce, cap. de la Laconie et de la république de Sparte. Après plusieurs siècles de gloire et de puissance, elle fut soumise par les Romains (146 av. J.-C.).

Speke, célèbre voyageur anglais, qui explora le centre de l'Afrique (1827-1864).

Spence's Bridge, établissement de la Colombie anglaise (Yale); 307 habitants.

Spenser, poète anglais, auteur de la *Reine des Fées* (1550-1599).

Spielberg (*le*), célèbre citadelle de la ville de Brünn, en Moravie (Autriche); prison d'État où fut détenu Silvio Pellico.

Spina, dominicain italien, auquel on a faussement attribué l'invention des lunettes; m. en 1312.

Spinola, célèbre général espagnol, d'origine italienne (1571-1630).

Spinoza, philosophe panthéiste hollandais (1632-1677).

Spire, ville d'Allemagne (Bavière); 14,500 habitants.

Spitzberg, groupe d'îles de l'océan Glacial arctique.

Spolète, ville du royaume d'Italie (Ombrie); 20,000 h.

Spontini, compositeur de musique italien (1774-1851).

Sporades, îles de l'Archipel répandues sur la côte d'Asie, appartenant à la Turquie et à la Grèce.

Sprée, riv. d'Allemagne, arrose la ville de Berlin.

Springfield, village de la prov. d'Ontario (Middlesex); 463 h.

Springfield, ville des Etats-Unis d'Amérique (Massachusetts); 44,179 habitants.

Springfield, ville des E.-Unis d'Amérique, cap. de l'état de l'Illinois; 25,000 h.

Springfield, établissement du Manitoba, dans le district de Lisgar; 1,775 habitants.

Springfield, village de la prov. d'Ont. (Elgin); 555 h.

Springhill, ville de la Nouv.-Ecosse (Cumberland); 4,813 h.

Springville, village de la Nouvelle-Ecosse (Pictou); environ 350 habitants.

Spurr's Cove, village du Nouveau-Brunswick (Saint-John); env. 350 habitants.

Staal (*Mlle de Launay, baronne de*), auteur de *Mémoires* (1693-1750).

Stace, poète latin, né à Naples, auteur de la *Thébaïde* (61-96).

Stadaconé, bourgade sauvage où Jacques Cartier séjourna lors de son deuxième voyage, située sur le penchant du coteau où est bâtie la haute ville de Québec; n'existait plus lorsque Champlain arriva au pays.

***Staël** (*Mme de*), fille de Necker, femme célèbre par ses écrits, dont les principaux sont *Delphine*, *Corinne* et son livre *De l'Allemagne* (1766-1817).

Stafford (*comte de*), homme d'Etat anglais, impliqué dans la fameuse conspiration des poudres, et décapité en 1680.

Stafford, établissement de la prov. d'Ontario (Renfrew) ; 1,173 h.

Stahl, médecin et chimiste allemand (1660-1734).

Stamboul, nom turc de Constantinople.

Stamford, village de la prov. d'Ont. (Welland) ; env. 450 h.

Stanbridge Station, village de la prov. de Québec (Missisquoi) ; 860 habitants.

Stanfold ou **Princeville** (*St-Eusèbe de*), paroisse et village de la prov. de Québec (Arthabaska) ; 2,921 habitants.

Stanhope. V. *Ste-Suzanne de Stanhope.*

Stanhope (*comte de*), général et homme d'Etat anglais (1673-1721).

Stanhope (*comte de*), petit-fils du précédent ; inventeur d'une presse qui porte son nom (1753-1816).

Stanislas Ier Leczinski, roi de Pologne, puis duc de Bar et de Lorraine (1677-1766).

Stanislas II Poniatowski, dernier roi de Pologne ; m. en 1798.

Stanley, canton de la province d'Ontario (Huron) ; 2,470 h.

Stanley of Preston (*sir Frederick Arthur Stanley, baron*), né en 1841, gouverneur général du Canada de 1888 à 1893 ; vient d'hériter, par la mort de son frère aîné, du titre de comte de Derby.

Stanstead, comté de la prov. de Québec (district de St-François), sur la frontière des Etats-Unis ; ch.-l. Stanstead Plain ; 18,072 h.

Stanstead (*le Sacré-Cœur de Jésus de*), ville et paroisse de la prov. de Québec (Stanstead) ; 3,685 h.

Stanstead Plain, village de la prov. de Québec (Stanstead) ; 600 h.

Stanwix (*John*), colonel anglais qui fut chargé de détruire les petits postes sur le lac Ontario, pendant la campagne de 1759.

Stayner, village de la prov. d'Ontario (Simcoe) ; 1,357 h.

Steinbach. V. *Erwin.*

Steinkerque, ville de Belgique (Hainaut), où le maréchal de Luxembourg vainquit Guillaume III en 1692.

Stellarton, établissement de la N.-E. (Pictou) ; 2,410 h.

Stephen, canton de la province d'Ontario (Middlesex) ; 4,271 h.

Stephenson, mécanicien anglais, inventeur des locomotives (1781-1848).

Sterne, célèbre écrivain anglais, auteur de *Tristram Shanley* et du *Voyage sentimental* (1713-1768).

Stésichore, poète lyrique grec (VIe siècle av. l'ère chrétienne).

Stettin, ville de Prusse (Poméranie) ; 100,000 h.

Stewart (*Dugald*). V. *Dugald.*

Stilicon, général d'Honorius ; mis à mort en 408.

Stirling, village de la province d'Ontario (Hastings) ; 850 h.

Stirling. V. *Alexander de Menstrie.*

Stobo (*major Robert*), officier virginien, né en 1727 ; livré comme otage au Canada, après la défaite de Washington au fort Nécessité (1754), il réussit à s'évader de la prison de Québec, et servit sous Wolfe pendant le siège ; auteur de *mémoires* intéressants.

Stockholm, cap. de la Suède, sur la rive occidentale de la Baltique ; 215,700 h.

Stofflet, général vendéen, né en 1751, fusillé en 1796.

Stoke Centre (*St-Philémon de*), paroisse de la province de Québec (Richmond) ; 1,333 h.

Stoneham. V. *St-Edmond de Stoneham.*

Stony Point, village de la prov. d'Ont. (Essex) ; env. 500 h.

Stormont, comté de la prov. d'Ont., sur le St-Laurent ; ch.-l. Cornwall.

Storrington, canton de la prov. d'Ontario (Frontenac) ; 2,285 h.

Stouffville, village de la prov. d'Ont. (York) ; env. 900 h.

Strabon, géographe grec, né en Cappadoce, auteur d'une précieuse *Géographie* ; né vers l'an 60 av. J.-C.

Stradella, compositeur et chanteur italien, doué d'une voix ravissante (1645-1678).

Stradivarius, célèbre facteur de violons italien (1664-1746).

Strafford (*comte de*), homme d'Etat anglais ; exécuté en 1641.

Straffordville, village de la province d'Ontario (Elgin) ; 450 h.

Stralsund, v. de Prusse (Poméranie) ; 28,983 habitants.

Strasbourg, ancien ch.-l. du dép. du Bas-Rhin ; 111,967 h. ; place de guerre de 1re classe ; magnifique cathédrale ; a soutenu un siège et un bombardement épouvantable en 1870 ; auj. à l'Allemagne.

Stratford, ville et port de la prov. d'Ontario, ch.-l. du comté de Perth ; 9,501 habitants.

Stratford (*St-Gabriel de*) ou **Lac-Aylmer,** paroisse et village de la prov. de Québec (Wolfe) ; 723 h.

Strathlorn, établissement de la N.-E. (Inverness) ; 1,515 h.

Strathroy, ville de la province d'Ont. (Middlesex) ; 3,316 h.

Stratonice, princesse grecque d'une grande beauté, fille de Démétrius Poliorcète, épouse de Séleucus Nicator, roi de Syrie (vers 299 av. Jésus-Christ).

Strauss, théologien wurtembergeois, auteur d'études sur les origines du christianisme (1808-1874).

Streetsville, village de la prov. d'Ontario (Peel) ; 695 h.

Strozzi (*Léon*), amiral au service de la France ; essaya de délivrer Marie Stuart (1515-1554).

Strozzi (*Pallas*), savant et homme d'Etat florentin ; consacra sa fortune à propager les études classiques (1372-1462).

Strozzi (*Pierre*), maréchal de France ; m. en 1558.

Struensée, homme d'Etat danois ; décapité en 1772.

Stuart, lac de la Colombie anglaise.

Stuart, nom d'une famille royale d'Ecosse et d'Angleterre, dont le personnage le plus connu est la célèbre Marie.

Stuart (*sir James*), né en 1780, solliciteur général en 1808, destitué en 1818 par Craig ; fut pendant plusieurs années, à Londres, l'agent des Canadiens, qu'il trahit ensuite ; procureur-général (1827-33), puis juge en chef du Bas-Canada (1838) ; ce fut lui qui rédigea en grande partie le bill d'union des deux provinces (1841) ; m. en 1853.

Stukely-Nord (*N.-D. de Bon-Secours de*), paroisse et village de la prov. de Québec (Shefford) ; 2,127 habitants.

Stukely-Sud ou **Rochelle** (*Ste-Anne de*), paroisse et village de la province de Québec (Shefford) ; 1,003 habitants.

Sturm, savant mathématicien français (1803-1855).

Stuttgard, v. d'Allemagne, cap. du royaume de Wurtemberg ; 125,906 habitants.

Styrie, pays de l'Autriche-Hongrie ; ch.-l. Gratz ; 1,241,600 h.

Styx, fleuve des Enfers, dont il faisait sept fois le tour.

Suard, littérateur et critique français (1734-1817).

Suarès, jésuite et théologien espagnol (1548-1617).

Subercase (*Daniel Auger de*), soldat valeureux qui, avec une poignée de braves, repoussa trois expéditions maritimes dirigées par les Anglais contre Port-Royal (1707), où il avait remplacé M. de Brouillan ; assiégé, il ne capitula, devant une flotte de 54 voiles portant 4,000 hommes, qu'après avoir obtenu les honneurs de la guerre pour ses 156 soldats (1710).

Subervie, général français (1776-1856).

Suchet, duc d'Albuféra, maréchal de France (1772-1826).

Sucre, lieutenant de Bolivar, président de la République de Bolivie (1793-1830).

Sucre ou **Chuquisaca,** cap. de la Bolivie ; 12,000 h.

Sud (*rivière du*), rivière de la province de Québec, qui prend sa source dans le comté de Bellechasse, et se jette dans le Saint-Laurent à Saint-Thomas de Montmagny, après un cours environ 30 milles.

Sudbury, station du chemin de fer Pacifique canadien, au nord de la baie Georgienne (prov. d'Ontario).

Sudermanie, anc. province de Suède.

Sue (*Eugène*), romancier français (1804-1857).

Suède, roy. d'Europe, forme avec la Norvège le royaume de Suède et Norvège ; 4,682,000 habitants ; cap. Stockholm.

Suénon, nom de plusieurs rois de Danemark.

Suétone, historien latin, auteur des *Vies des douze Césars ;* né vers 70 après J.-C.

Suèves, peuple de la Germanie, qui habitait la Souabe actuelle.

Suez (*isthme de*), entre l'Asie et l'Afrique, la mer Rouge et la Méditerranée, traversé aujourd'hui par un canal de 100 milles de long, qui unit les deux mers et qui a été inauguré en 1869.

Suffolk, général anglais que Jeanne d'Arc contraignit de lever le siège d'Orléans ; décapité en 1451.

Suffolk, paroisse de la prov. de Québec (Ottawa) ; 968 h.

Suffren, célèbre marin français (1726-1788).

Suger, abbé de Saint-Denis, ministre de Louis VI et de Louis VII ; a mérité par la sagesse de son administration le titre de *Père de la patrie* (1080-1152).

Suidas, lexicographe grec du Ve siècle.

Suisse ou **Confédération helvétique,** république fédérale de l'Europe centrale ; 2,934,057 h. ; cap. Berne.

Sullivan, canton de la province d'Ontario (Grey) ; 4,184 h.

Sullivan (*Michel*), juge en chef de Montréal (1848-1853).

***Sully** (*duc de*), baron de Rosny, ministre et ami de Henri IV, né au château de Rosny (Seine-et-Oise). Après avoir combattu aux côtés de Henri IV, il devint son conseiller et son ministre, administra les finances avec économie et protégea l'agriculture. Il avait coutume de dire : " Le labourage et le pastourage, voilà les deux mamelles dont la France est alimentée, les vrayes mines et trésors du Pérou " (1560-1641).

Sulpice-Sévère, historien ecclésiastique (363-406).

Sulpiciens, association de prêtres séculiers que M. Olier envoya à Montréal, comme curés et missionnaires à la demande de M. de Maisonneuve, et sous la direction de M. de Queylus (1657). V. *Saint-Sulpice.*

Sumas Matsque, établissement de la Colombie anglaise (New Westminster) ; 896 h.

Sumatra, une des îles de la Sonde (Malaisie) ; 2,000,000 d'h.

Sumbava, une des îles de la Sonde (Malaisie) ; 50,000 h.

Summerside, établissement de la N.-E. (Lunenburg) ; 1,513 h.

Summerside, ville et port de mer de l'île du Prince-Edouard, ch.-l. du comté de Prince ; 2,882 habitants.

Sunbury, comté du Nouveau-Brunswick ; ch.-l. Oromocto ; 5,759 habitants.

Sund, détroit de la mer Baltique, joint cette mer au Cattégat.

Sunderland, ville maritime d'Angleterre (comté de Durham) ; 125,400 habitants.

Sunnyside, établissement du Manitoba, dans le district de Lisgar ; 300 habitants.

Supérieur (*lac*), le plus élevé et le plus à l'ouest de la chaîne des lacs de l'Amérique du Nord. Sa longueur est de 420 milles ; sa largeur, de 160 milles ; sa superficie, de 32,000 milles carrés, sa hauteur au-dessus du niveau de la mer, de 630 pieds ; sa profondeur varie de 80 à 200 brasses. Il est riche en poissons, dont les principaux sont le poisson blanc, la truite et l'éturgeon. Les principales exportations faites par ce lac sont le cuivre qui se trouve en abondance sur ses bords et dans ses îles. Ses mines d'argent sont très riches. Il arrose le Minnesota, le Wisconsin, le Michigan et la prov. d'Ontario.

Surate, ville de l'Indoustan (province de Bombay) ; 109,844 h.

Surcouf, corsaire fr. ; s'illustra contre les Anglais (1773-1827).

Surinam, fleuve de la Guyane, se jette dans l'Atlantique ; cours, 220 milles.

Surrey, établissement de la Colombie anglaise (New Westminster) ; 1,209 habitants.

Suse, ville de l'ancienne Asie.

Suse, ville d'Italie (prov. de Turin) ; 5,000 habitants.

Susquehannah, rivière des Etats-Unis, se jette dans la baie de Chesapeake ; cours, 400 m.

Sussex, comté d'Angleterre ; 490,600 h ; ch.-l. Chichester.

Sussex Corner, village du N.-B. (King's) ; env. 400 h.

Sussex Vale, village du Nouv.-Brunswick (King's) ; env. 550 h.

Sutton (*St-André de*), paroisse et village de la province de Québec (Brome) ; 3,365 h.

Sutton, village de la prov. d'Ontario (York) ; 686 h.

Susanne, femme juive célèbre par sa chasteté ; fut défendue par Daniel contre ses accusateurs (606 av. Jésus-Christ).

Sveaborg, ville forte et port de Russie (Finlande) ; 6,230 h.

Swammerdam, célèbre naturaliste hollandais (1637-1680).

Swedenborg, philosophe suédois (1688-1772).

Sweetsburg (*Ste-Rose de Lima de*), paroisse et village de la prov. de Québec (Missisquoi) ; env. 700 h.

Swift, célèbre écrivain satirique anglais, auteur des *Voyages de Gulliver*, du *Conte du Tonneau*, etc. (1667-1745).

Swift Current, établissement du Nord-Ouest (district d'Assiniboia), sur le chemin de fer du Pacifique ; 320 habitants.

Sybaris, ancienne ville de l'Italie méridionale, célèbre par la mollesse de ses habitants.

***Sydenham** (*Charles Ed. Poulett Thomson, lord*), quatorzième gouverneur anglais du Canada (1839-1841) ; né en Angleterre en 1799 ; remplaça sir John Colborne ; inaugura l'union des Canadas (10 fév. 1841) et introduisit le gouvernement responsable ; mourut en 1841 à Kingston, où il fut enterré ; actif et versé dans les affaires parlementaires, il se montra injuste envers les Canadiens.

Sydenham, canton de la prov. d'Ontario (Gray) ; 3,903 h.

Sydenham, rivière d'Ontario, qui prend sa source dans un petit lac du comté de Middlesex et se jette dans un détroit formé par une île du lac Ste-Claire ; longueur, 90 milles.

Sydenham, médecin anglais (1624-1689).

Sydney, ville anglaise de l'Australie, cap. de la Nouvelle-Galles du Sud ; 250,000 habitants.

Sydney ou **South Sydney,** ville et port de mer de la Nouvelle-Écosse, autrefois capitale de la colonie du Cap-Breton ; 2,426 habitants.

Sydney Mines, ville et port de mer de la Nouv.-Écosse (Cap-Breton) ; mines de charbon très considérables ; 2,442 h.

Sylla, dictateur romain, rival de Marius ; se signala par d'affreuses proscriptions (136-78 av. J.-C.).

Sylvestre Ier (*saint*), pape de 314 à 336.

Sylvestre II, pape de 999 à 1003.

Sylvestre III, antipape en 1044.

Symmaque, préfet de Rome et consul, le dernier défenseur du paganisme en Occident (340-410).

Symmaque, pape de 498 à 514.

Symphorien (*saint*), martyr à Autun en 179 ; fête le 22 août.

Syphax, roi de Numidie (203 av. Jésus-Christ).

Syracuse, ville de Sicile, ch.-l. de la prov. de son nom ; port sur la côte Est de la Méditerranée ; 23,507 habitants.

Syracuse, ville des Etats-Unis (New-York) ; 88,143 h.

Syrie, région de la Turquie d'Asie, entre l'Euphrate, l'Arabie et la Méditerranée ; 2,000,000 d'h. Villes principales, *Jaffa, Saint-Jean-d'Acre, Beyrouth* et *Tripoli.*

T

Tabago, une des petites Antilles anglaises ; 20,000 h.

Tabarca, île tunisienne, prise par les Français en 1881.

Tabarin, célèbre bouffon, fort en vogue à Paris au XVIIe siècle.

Tabusintac, village du N.-B. (Northumberland) ; env. 350 h.

Taché, établissement du Manitoba, distr. de Provencher ; 910 h.

* **Taché** (*sir Etienne-Pascal*), né en 1795 ; fit partie du ministère Lafontaine-Baldwin en 1848 ; président du conseil législatif du Canada (1856) ; chef de l'administration avec sir Allan McNab (1855) et avec sir J.-A. Macdonald en 1858 et 1864, lorsque fut discuté et adopté le projet de confédération ; adjudant général de la milice ; mort le 20 juillet 1865, comblé d'honneurs par sa souveraine et par le peuple ; il fut un modèle de patriotisme, d'honnêteté politique et de dévouement aux intérêts canadiens.

Tacite, célèbre historien latin, auteur des *Annales*, des *Histoires*, des *Mœurs des Germains*, de la *Vie d'Agricola* (54-130).

Tacite, empereur romain, assassiné après six mois de règne, l'an 275.

Tadjiks, habitants de la Perse et du Turkestan, de race iranienne.

Tadjoura, baie du golfe d'Aden, près d'Obock ; à la France.

Tadoussac (*Ste-Croix de*), paroisse et village de la province de Québec (Saguenay) ; 2,440 h. Chauvin, successeur du marquis de La Roche, y établit un comptoir en 1599 ; pendant près de deux siècles les jésuites y exercèrent leur apostolat ; poste de traite important dans les commencements de la colonie.

Taffanel. V. *La Jonquière*.

Tafna, petite rivière d'Algérie.

Taganrog, ville et port de la Russie d'Europe, sur la mer d'Azov ; 63,100 habitants.

Tage (*le*), fleuve d'Espagne et de Portugal, tributaire de l'Atlantique ; cours, 540 m.

Tagliamento, rivière de l'Italie septentrionale ; se jette dans le golfe de Venise.

Taillebourg, bourg de France (Charente-Inférieure), où Louis IX vainquit les Anglais en 1242.

Taine (*Hippolyte*), critique d'art et historien français, né à Vouziers (1828-1893).

Taïti, Tahiti ou **Otahiti,** la plus grande des îles de la Société (Polynésie) ; 40,000 h.

Talbot (*John*), général anglais, au temps de Jeanne d'Arc, surnommé *l'Achille de l'Angleterre* ; vaincu et tué à la bataille de Castillon (1373-1453).

Tallart, maréchal de France (1652-1728).

Tallemant-des-Réaux, écrivain français (1620-1693).

Talleyrand-Périgord, prélat et diplomate fr., fameux par sa finesse et ses bons mots (1754-1838).

Tallien, célèbre conventionnel français (1766-1820).

Tallien (*madame*), femme du précédent, connue par son esprit (1[illegible]).

[illegible]e, célèbre tragédien fran[illegible] (1793-1826).

Talon (*Omer*), avocat général au parlement de Paris (1595-1652).

* **Talon** (*Jean*), le premier et le plus remarquable des intendants qu'a eus la Nouvelle-France (1665-1672). Il accéléra le mouvement d'immigration française, fortifia les centres de colonisation déjà formés, en créa de nouveaux, favorisa l'industrie, fit explorer les mines du pays, pendant qu'il travaillait à établir des relations commerciales avec les Antilles et que de hardis voyageurs allaient, par ses ordres, commencer la série des grandes découvertes du côté de l'Ouest et vers la baie d'Hudson ; il repassa définitivement en France en 1672, et fut créé baron en 1675.

Tamerlan, célèbre conquérant tartare, soumit la Perse, l'Indoustan et la Syrie et mourut au moment

où il marchait à la conquête de la Chine (1330-1405).

Tamise, fleuve d'Angleterre, traverse Londres et se jette dans la mer du Nord ; cours, 220 m.

Tamworth, village de la prov. d'Ontario (Addington) ; env. 600 h.

Tanaïs, nom ancien du *Don*.

Tananarive, cap. du royaume des Hovas (Madagascar) ; 80,000 h.

Tanaquil, femme de Tarquin l'Ancien.

Tanaro, rivière d'Italie, affluent du Pô ; cours, 125 m.

Tancook Island, établissement de la N.-E. (Lunenburg) ; 570 habitants.

Tancrède, prince sicilien, un des chefs de la 1re croisade ; m. en 1112.

Tanganyika (*lac*), lac de l'Afrique intertropicale, au S.-O. du lac Victoria, découvert en 1858 par Burton et Speke.

Tanger, ville et port du Maroc, sur le détroit de Gibraltar ; 20,000 h.

Tangier ou **Mooseland,** village de la Nouv.-Ecosse (Halifax) ; env. 350 habitants.

Tanneguy-Duchâtel, vaillant capitaine sous Charles VII (1369-1449).

Tanta, ville d'Egypte, sur une branche du Nil ; 33,750 h.

Tantale, roi de Lydie. Ayant offensé les dieux, il fut précipité dans le Tartare et condamné à être sans cesse en proie à une soif et à une faim dévorantes, au milieu d'un fleuve dont les eaux fuyaient ses lèvres et sous des arbres fruitiers dont les fruits se dérobaient à sa main.

Tara, village de la prov. d'Ont. (Bruce) ; 695 h.

Tarbes, ville de France, ch.-l. du dép. des Hautes-Pyrénées ; 25,146 h.

Tardenois, petit pays de l'ancienne France, compris dans le département de l'Aisne.

Tarente, ville d'Italie, sur le golfe du même nom ; 33,942 h.

Target, avocat fr., refusa de défendre Louis XVI (1738-1807).

Tarifa, ville d'Espagne, sur le détroit de Gibraltar ; 12,000 h.

Tarn, rivière de France, se jette dans la Garonne ; cours, 280 milles.

Tarn, dép. de France, ch.-l. Albi ; 358,757 habitants.

Tarn-et-Garonne, dép. de France, ch.-l. Montauban ; 214,046 h.

Tarpéia, jeune Romaine qui livra aux Sabins la citadelle de Rome, et fut précipitée de la roche *Tarpéienne*, qui lui doit son nom.

Tarpéienne (*roche*), d'où l'on précipitait les criminels à Rome.

Tarquin l'Ancien, cinquième roi de Rome (614-578 av. J.-C.).

Tarquin le Superbe, septième et dernier roi de Rome, de 534 à 509 av. J.-C.

Tarquin (*Sextus*), fils de Tarquin le Superbe, dont l'outrage envers Lucrèce occasionna l'abolition de la royauté à Rome (509 av. J.-C.).

Tarraconaise, province septentrionale de l'ancienne Espagne.

Tarragone, ville d'Espagne, sur la Méditerranée ; 23,353 h.

Tarse, ancienne ville de l'Asie Mineure.

Tartares, tribus qui habitent l'Asie centrale, entre la mer Caspienne, la Chine et l'Indoustan.

Tartarie. V. *Turkestan*.

Tartini, violoniste italien (1692-1770).

Tascher, nom d'une des plus anciennes maisons de l'Orléanais à laquelle appartenait l'impératrice Joséphine. V. *ce mot*.

*** Taschereau** (*Gabriel-Elzéar*), un des hommes les plus marquants et les plus utiles de son époque ; il fut colonel du 2e bataillon de la milice, conseiller législatif, grand-voyer et surintendant des postes ; mort à Ste-Marie de la Beauce en 1809.

Taschereau (*Jean-Thomas*), fils du précédent et père du cardinal Taschereau, né en 1778, juge de la cour des plaidoyers communs. Champion des droits du peuple canadien, il fut emprisonné avec Bedard et Papineau, sous l'administration de Craig ; mort du choléra en 1832.

Tassaert (*Oct.*), peintre français (1800-1874).

*** Tasse** (*Torquato Tasso*, dit *le*), illustre poète italien, né à Sorrente, auteur de la *Jérusalem délivrée*. Cet immortel ouvrage, plein de riches images, d'harmonie et de conception grandioses, le place au rang des grands poètes épiques (1544-1595).

Tassoni, poète italien, auteur du *Seau enlevé*, poème héroï-comique (1565-1635).

Tastu (*Mme Amable*), femme de lettres fr., née à Metz (1798-1885).

Tatamagouche, ville et port de mer de la Nouv.-Ecosse (Colchester) ; 1,466 h.

IMAGE EVALUATION
TEST TARGET (MT-3)

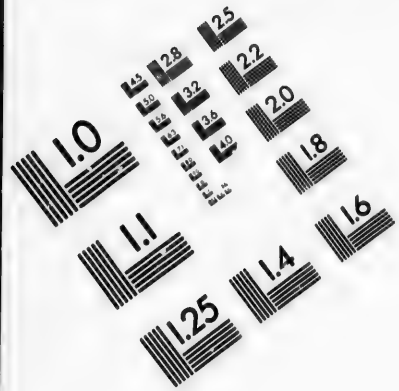

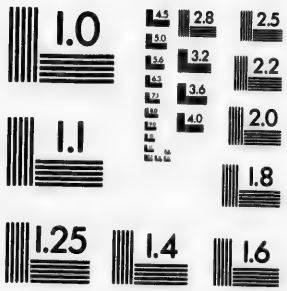

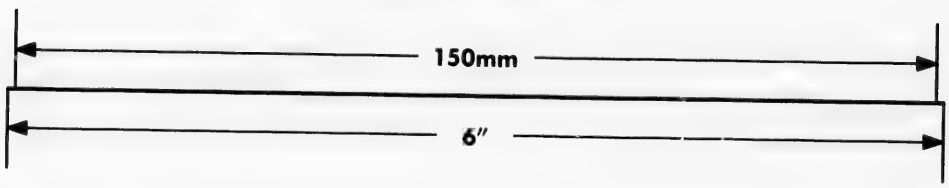

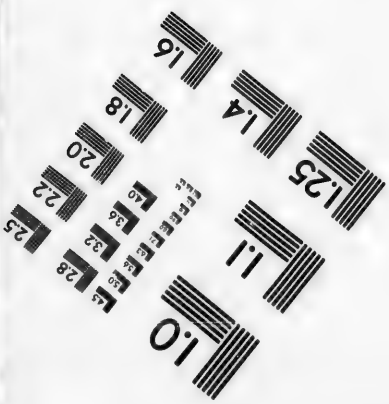

APPLIED IMAGE, Inc
1653 East Main Street
Rochester, NY 14609 USA
Phone: 716/482-0300
Fax: 716/288-5989

© 1993, Applied Image, Inc., All Rights Reserved

Tatius, roi légendaire des Sabins, après l'enlèvement des Sabines (774 av. Jésus-Christ).

Tauride, pays de Russie, comprenant la Crimée ; cap. Simphéropol ; 904,400 habitants.

Tauris, ville de Perse ; 170,000 h.

Taurus, chaîne de montagnes de l'Asie Mineure, entre la Cilicie et la Cappadoce.

Tavannes (*seigneur de*), maréchal de France (1509-1573).

Tavannes (*vicomte de*), fils du précédent, ligueur acharné (1555-1630).

Tavernier (*J.-B.*), voyageur fr., explora la Turquie, la Perse et les Indes (1605-1686).

Tavistock, village de la prov. d'Ont. (Oxford) ; env. 900 h.

Taxile, roi de l'Inde, vaincu par Alexandre le Grand.

Tay, canton de la prov. d'Ontario (Simcoe) ; 4,714 h.

Taygète, montagne du Péloponèse, près de Sparte.

Taylor (*Zacharie*), 12e président des États-Unis de 1849 à 1850 (1784-1850).

Tchad ou **Ouangara,** lac de l'Afrique centrale (Soudan).

Tchèques, nom indigène des Slaves de la Bohême.

Tchernaïa, rivière de Crimée, célèbre par la victoire que les Français remportèrent sur les Russes en 1855.

Técumseth, fameux chef shaouanis, né en 1770, un des héros de la guerre de 1812 ; périt à la bataille de Moravian-Town, où il se distingua en combattant pour les Anglais.

Tecumseth, canton de la prov. d'Ontario (Simcoe) ; 3,385 h.

Tecswater, village de la prov. d'Ont. (Bruce) ; 1,128 h.

Tégée, ville de l'anc. Arcadie ; patrie du poète Aristarque.

Téglath-Phalasar, roi d'Assyrie, régna de 742 à 724 av. J.-C.

Téhéran, capitale de la Perse ; 140,000 habitants.

Tehkummah, canton de la province d'Ontario (Algoma) ; 406 h.

Tékéli, magnat hongrois, qui chercha à soustraire sa patrie à la domination de l'Autriche en 1676.

Télamon, roi de Salamine et père d'Ajax.

Télémaque, fils d'Ulysse et de Pénélope.

Téléphe, roi de Mysie.

Télesphore (*saint*), pape de 128 à 139.

Tell (*Guillaume*). V. *Guillaume Tell.*

Temesvar, ville de Hongrie ; 33,694 habitants.

Témiscaming (*lac*), lac du Canada, formé par un élargissement de l'Ottawa, près de sa source ; longueur 67 milles, largeur 15 milles.

Témiscaming, village indien et mission catholique de la prov. de Québec (Pontiac) ; 600 h.

Témiscouata, comté de la province de Québec (district de Kamouraska), sur la rive sud du fleuve St-Laurent ; chef-lieu l'Ile-Verte ; 25,698 habitants.

Témiscouata, lac de la prov. de Québec, situé dans le comté du même nom ; longueur 30 milles, largeur env. un mille.

Tempé, célèbre vallée de la Grèce (Thessalie).

Temple (*sir William*), homme d'État anglais, né à Londres (1628-1699).

Temple (*le*), ancien monastère des Templiers, à Paris ; Louis XVI fut enfermé dans la *Tour du Temple*, du 11 août 1792 jusqu'au 21 janvier 1793. Cet édifice a été démoli en 1811.

Templeton (*St-François de Sales de*), autrefois **Pointe-Gatineau,** paroisse et village de la province de Québec (Ottawa) ; 4,484 h.

Templiers, chevaliers d'un ordre religieux et militaire fondé en 1118, poursuivi par Philippe le Bel et aboli par Clément V en 1312.

Ténare, caverne de Laconie, que les anciens regardaient comme l'entrée des enfers.

Tenby Bay, canton de la prov. d'Ontario (Algoma) ; 368 h.

Tencin (*le cardinal de*), archevêque de Lyon et homme d'État (1680-1758).

Tencin (*madame de*), femme auteur, mère de d'Alembert (1681-1749).

Ténédos, île de l'Archipel, sur la côte de l'Asie Mineure ; 7,000 h.

Ténériffe, île des Canaries, renferme un des pics les plus élevés du globe ; 93,000 h. ; ch.-l. Santa-Cruz.

Téniers, nom de deux peintres flamands : le *Vieux* (1582-1649), et le *Jeune*, son fils (1610-1685).

Tennemann, philosophe allemand (1761-1819).

Tennessee, rivière des États-Unis, tributaire de l'Ohio ; cours, 1,100 milles.

Tennessee, État de l'Union américaine ; 1,767,518 h. ; cap. Nashville.

Tennyson (*Alfred, lord*), poète lauréat anglais (1809-1892).

Téos, ville de l'Asie Mineure, patrie d'Anacréon.

Terceire, une des Açores ; 40,000 h. ; ch.-l. Angra.

Térence, célèbre poète comique latin, dont les comédies les plus connues sont l'*Andrienne* et les *Adelphes* (192-159 av. J.-C.).

Terentia, femme de Cicéron.

Termonde. V. *Dendermonde.*

Ternaux, manufacturier fr., fabriqua en France les premiers cachemires (1765-1853).

Terpsichore, Muse de la danse et du chant (*Myth.*).

Terray (*l'abbé*), contrôleur des finances sous Louis XV (1715-1778).

Terrebonne, comté de la prov. de Québec (district de Terrebonne), sur la rive nord de la rivière des Mille-Iles, au nord de l'île Jésus; ch.-l. St-Jérôme; 23,128 h.

Terrebonne, district judiciaire de la prov. de Québec; comprend les comtés d'Argenteuil, Deux-Montagnes et Terrebonne; ch.-l. Ste-Scholastique; 53,513 h.

Terrebonne (*St-Louis de*), ville et paroisse de la province de Québec (Terrebonne); 2,179 h.

Terre-Haute, ville des Etats-Unis (Indiana); 30,217 h.

Terreneuve, grande île située à l'entrée du golfe St-Laurent. Elle a 125 lieues de long et 100 de large. Sa superficie est de 40,200 milles carrés. Elle est élevée, couverte de forêts et un peu brumeuse; son sol est rocheux et peu fertile. La population dépasse 230,000 hab., la plupart Irlandais catholiques; ils s'adonnent surtout à la pêche en grand. Le commerce de Terreneuve comprend surtout le poisson, l'huile, les pelleteries, le charbon, les bois de construction et les instruments de pêche. Cette île possède plusieurs bons ports. On y trouve des mines de cuivre, de fer, d'argent, de plomb et de charbon. Le gouvernement est constitutionnel. L'île de Terreneuve fut découverte par les Bretons et les Basques, visitée par Cabot, Cortéréal, Verazzani et Cartier. Les Anglais y établirent une colonie, après que sir Humphrey Gilbert eut pris possession de l'île au nom de la reine Elisabeth (1583); les Français, attirés par la pêche, tentèrent de les chasser; d'Iberville, de Brouillan et de Subercase s'illustrèrent par des exploits qui ne purent empêcher l'île de demeurer aux Anglais.

Terreur (*la*), période de la révolution française, du 31 mai 1793 au 27 juillet 1794.

Territoire Indien, l'un des territoires des Etats-Unis d'Amérique, entre le Kansas et le Texas, réservé aux tribus indiennes; cap. Tahlequah.

Territoires du Nord-Ouest, immense contrée du Canada, située entre les 49° et 70° de latitude nord, bornée par l'Atlantique, le Pacifique et l'océan Arctique; cédée à la Puissance du Canada par la compagnie de la baie d'Hudson; elle comprend les terres arctiques, le Labrador et tout le pays au nord des provinces de Québec, d'Ontario, du Manitoba et de la Colombie anglaise. Sa superficie n'a pas moins de 2,450,000 milles carrés. On estime sa population à 70,000 âmes, la plupart sauvages.

Tertullien, célèbre docteur de l'Eglise, né à Carthage, auteur de nombreux écrits contre le paganisme et en faveur de la religion chrétienne, entre autres l'*Apologétique* (160-245).

Tessier (*l'honorable V.*), juge de la cour du banc de la reine, né à Québec en 1817; élu député de Portneuf en 1851, ministre des travaux publics sous l'administration Sandfield Macdonald-Sicotte, puis orateur de la chambre et sénateur; nommé juge en 1873, il était depuis plusieurs années professeur de procédure civile à l'Université Laval; m. en 1892.

Tessierville. V. *St-Ulric.*

Tessin, rivière de la Suisse et de l'Italie, affluent du Pô; 125 m.

Test (*serment du*), en Angleterre, serment qui consistait à nier la transsubstantiation et l'autorité du pape, et par lequel on éloignait les catholiques du parlement et des fonctions publiques; les Canadiens en furent exemptés par l'acte de 1774.

Testard. V. *Montigny.*

Tête-à-Gauche, établissement du Nouv.-Brunswick (Gloucester); env. 450 habitants.

Têtes (*l'île aux*), île du Richelieu (prov. de Québec), près de l'embouchure de la riv. Lacolle.

Téthys, déesse de la mer.

Tétouan, ville et port du Maroc, sur la Méditerranée; 30,000 h.

Teucer, frère d'Ajax, fondateur de Salamine en Chypre.

Teutatès, dieu des Gaulois, analogue au Mercure des Romains.

Teutons, peuples de l'ancienne Germanie, qui envahirent la Gaule avec les Cimbres et furent taillés en pièces par Marius (102 av. J.-C.).

Texas, Etat de l'Union américaine; 2,235,523 h.; cap. Austin.

Texel, île du Zuyderzée; 6,000 h.

Thabor (*mont*), dans la Galilée, auj. dans la Syrie, où Notre-Seigneur fut transfiguré; victoire de Bonaparte sur les Turcs en 1799.

Thackeray, romancier anglais, né à Calcutta (1811-1863).

Thalès, philosophe grec; m. vers l'an 640 av. J.-C.

Thalie, Muse de la comédie.

Thames ou **Tamise,** rivière d'Ontario, coule à travers la péninsule formée entre les lacs Huron et Erié et se jette dans le lac Ste-Claire, après un parcours de 160 m.

Thamesford, village de la province d'Ontario (Oxford); environ 550 habitants.

Thamesville, village de la province d'Ont. (Bothwell) ; 800 h.

Thayendanegea. V. *Brant.*

Thébaïde, désert de l'Egypte, où se retirèrent les premiers solitaires du christianisme.

Thébaine (*légion*), commandée par saint Maurice, refusa d'apostasier sous Dioclétien, et fut massacrée.

Thèbes, ancienne capitale de la Béotie.

Thèbes, ville de l'Egypte ancienne, une des cités les plus renommées du monde ancien. Les poètes et les historiens l'appellent *Thèbes aux cent portes.*

Thedford, village de la prov. d'Ontario (Lambton) ; 616 h.

Theiss, rivière de Hongrie, affluent du Danube ; cours, 600 m.

Thémines (*maréchal Pons de Lauzière*), lieutenant du roi en la Nouvelle-France pendant la captivité du prince de Condé (1616) ; m. en 1627.

Thémis, déesse de la Justice.

Thémistocle, général athénien, vainquit les Perses à Salamine, et mourut exilé en Perse (533-470 avant Jésus-Christ).

Thénard, savant chimiste fr. (1777-1857).

Théocrite, célèbre poète grec (IIIe siècle av. J.-C.).

Théodebald, roi d'Austrasie de 548 à 553.

Théodebert Ier, roi d'Austrasie de 534 à 548.

Théodebert II, roi d'Austrasie de 595 à 612.

Théodora, impératrice d'Orient, femme de Justinien ; m. en 548.

Théodore Ier, pape de 642 à 649.

Théodore II, pape en 898.

Théodore Ier, Lascaris, fondateur de l'empire de Nicée (1204-1222).

Théodore II, Lascaris, empereur de Nicée de 1255 à 1259.

Théodoret, historien et écrivain grec ecclésiastique, né à Antioche (387-458).

Théodoric, roi des Ostrogoths en 472.

Théodoric Ier, roi des Visigoths d'Espagne ; fut tué en 451.

Théodoric II, roi des Visigoths d'Espagne de 453 à 466.

Théodoros, négus d'Abyssinie, vaincu par l'armée anglaise, il se donna la mort (1818-1868).

Théodose Ier, le Grand, empereur romain de 379 à 395.

Théodose II, empereur d'Orient de 408 à 450.

Théodose III, empereur grec de 716 à 717.

Théon d'Alexandrie, mathématicien grec (IVe siècle).

Théophile (*saint*), évêque d'Antioche ; m. vers 190.

Théophraste, philosophe grec, auteur des *Caractères moraux,* traduits en français par La Bruyère (371-286 av. J.-C.).

Thérèse (*sainte*), carmélite d'Avila (Espagne), réformatrice des carmélites ; célèbre par ses visions et ses révélations (1515-1582).

Thérèse de Jésus (*Sœur*), relig. de la communauté de la Providence, fonda en 1873 l'hospice St-Jean de Dieu à la Longue-Pointe, pour les aliénés ; décédée en 1891 à l'âge de 67 ans.

Thermidor (*journée du 9*) [27 juillet 1794], jour où Robespierre fut renversé et qui mit fin à la Terreur.

Thermopyles (*les*), défilé de la Grèce (Thessalie), célèbre par le combat de Léonidas et de ses trois cents Spartiates contre l'armée de Xerxès (480 av. J.-C.).

Théroulde, poète français du XIIe siècle, auteur présumé de la *Chanson de Roland.*

Therslte, bouffon grec, qui fut tué d'un coup de poing par Achille.

Thesa, ville du Maroc ; 10,000 h.

Thésée, héros grec, fils d'Egée et dixième roi d'Athènes, environ douze siècles av. J.-C.

Thespis, poète grec, inventeur de la tragédie (VIe siècle av. J.-C.).

Thessalie, contrée de l'ancienne Grèce.

Thessalon, canton de la prov. d'Ontario (Algoma) ; 1,160 h.

Thessalonique, ancienne ville de la Macédoine ; aujourd'hui Salonique.

Thet. V. *Du Thet.*

Thetford. V. *St-Cœur de Marie de Thetford.*

Thétis, nymphe, mère d'Achille, plongea son fils dans le Styx pour le rendre invulnérable.

Thévenot, voyageur français (1633-1667).

Thibaudeau, conventionnel, né à Poitiers ; il prit une part active à la rédaction des codes (1765-1854).

Thibault, nom de plusieurs comtes de Champagne.

Thibet ou **Tibet,** région de l'Asie centrale ; cap. Lassa ; 7,000,000 habitants.

Thiérache, ancien pays de France, compris auj. dans le dép. de l'Aisne.

Thierri Ier, roi d'Austrasie de 511 à 534.

Thierri II, roi de Bourgogne et d'Orléans de 596 à 613, d'Austrasie en 611.

Thierri III, roi de Neustrie en 670.

Thierri IV, roi de Neustrie en 720.

Thierry (*Augustin*), historien fr. (1795-1856).

Thierry (*Amédée*), historien fr., frère du précédent (1797-1873).

***Thiers** (*Adolphe*), historien, orateur et homme d'Etat français, auteur de l'*Histoire de la Révolution, du Consulat et de l'Empire*; président de la république française de 1871 à 1873 (1797-1877).

Thomas (*saint*), l'un des douze apôtres, célèbre surtout par l'incrédulité qu'il montra lors de la résurrection du Sauveur.

Thomas d'Aquin (*saint*), surnommé l'*Ange de l'école*, docteur de l'Eglise et illustre théologien de l'ordre de saint Dominique; auteur de la *Somme de théologie*, etc. (1227-1274).

Thompson, poète écossais, auteur du poème des *Saisons* (1700-1748).

Thompson, rivière de la Colombie anglaise, principal affluent de la rivière Fraser.

Thomson (*Charles Poulett*), créé baron de Sydenham et de Toronto en 1840. V. *Sydenham*.

Thomyris, reine des Messagètes, vainquit Cyrus et le tua de sa propre main.

Thorah, canton de la province d'Ontario (Ont.); 1,623 h.

Thorn, ville forte de Prusse, sur la Vistule; 23,914 habitants.

Thornbury, village de la prov. d'Ont. (Grey); 902 h.

Thornton, économiste anglais (1813-1880).

Thorne, paroisse de la prov. de Québec (Pontiac); 940 h.

Thornhill, village de la prov. d'Ont. (York); env. 600 h.

Thorold, canton de la province d'Ontario (Welland); 2,315 h.

Thorold, ville de la prov. d'Ont. (Welland); 2,273 h.

Thorwaldsen, célèbre sculpteur danois (1779-1844).

Thoth, dieu des sciences et des arts, chez les Egyptiens.

Thou (*Jacques-Auguste de*), magistrat et historien fr. (1553-1617).

Thou (*de*), fils du précédent, décapité avec Cinq-Mars (1607-1642).

Thouin, naturaliste fr., né à Paris (1747-1824).

Thouret, homme politique français, né à Pont-l'Evêque, président de la Constituante. C'est lui qui proposa de diviser la France en départements; mort sur l'échafaud (1746-1794).

Thouront, v. de Belgique (Flandre-Occid.); 9,000 h.

Thrace, ancienne contrée au N. de la Grèce; forme aujourd'hui la Bulgarie et la Roumélie.

Thraséas, sénateur romain, prit part à une conspiration contre Néron, fut condamné à mort, et se fit ouvrir les veines (66).

Thrasybule, général athénien qui chassa les trente tyrans (404 av. Jésus-Christ).

Thucydide, célèbre historien grec, auteur de l'*Histoire de la guerre du Péloponèse* (471-395 avant Jésus-Christ).

Thugut, homme d'Etat et diplomate autrichien (1734-1818).

Thulé, île que les anciens plaçaient dans la partie la plus septentrionale de l'océan Atlantique, et qu'ils regardaient comme l'extrémité du monde (probablement l'Islande).

Thunder Bay, district de la province d'Ontario, sur le lac Supérieur.

Thunder Bay, ou **Prince Arthur's Landing**, village de la prov. d'Ontario, à la tête du lac Supérieur, dans le district d'Algoma; env. 1,300 habitants.

Thurgovie, canton de la Suisse, sur le lac de Constance; 99,552 h.

Thuringe, ancien royaume de la Germanie, correspondant à la prov. allemande de Saxe.

Thurlow, canton de la province d'Ontario (Hastings); 4,817 h.

Thurlow (*Edward*), célèbre jurisconsulte anglais chargé d'examiner les plaintes que les Canadiens portèrent à Londres en 1763 et 1764.

Thurot, philosophe français, né à Paris (1823-1882).

Thurso, paroisse et village de la prov. de Québec (Ottawa); 578 h.

Thyeste, frère d'Atrée. V. *Atrée*.

Thymbrée, plaine de Phrygie, où Cyrus remporta une victoire décisive sur Crésus (548 av. J.-C.).

Tibère, deuxième empereur romain, justement flétri par Tacite (14-37).

Tibériade (*lac de*) ou de **Génésareth** ou **mer de Galilée**, lac du N. de la Palestine, traversé par le Jourdain.

Tibre, fleuve d'Italie, qui sort des Apennins, passe à Rome et se jette dans la Méditerranée près d'Ostie; cours, 230 m.

Tibulle, poète latin, a laissé des élégies qui respirent l'élégance et la sensibilité (44-18 av. J.-C.).

Tibur, ville de l'ancienne Italie, auj. Tivoli.

Ticonderoga, nom donné par les Anglais et les sauvages au fort **Carillon** (V. *ce mot*). Aujourd'hui

ville de l'Etat de New-York (comté d'Essex).

Tidnish, port de mer de la Nouv.-Écosse (Cumberland); environ 350 habitants.

Tieck, écrivain, né à Berlin, et chef de l'école romantique en Allemagne (1773-1853).

Tiedemann, philosophe et historien allemand (1745-1803).

Tielemans, jurisconsulte et homme politique belge, né à Bruxelles (1788-1857).

Tien-Tsin, grande v. et port de la Chine; sur le Pei-Ho; 950,000 h. Il y fut signé en 1858 un traité qui ouvrait la Chine aux Européens, et en 1884 un traité avec la France.

Tiflis, ville de la Russie d'Asie (lieutenance du Caucase); 105,000 h.

Tigrane le Grand, roi d'Arménie (95-60 av. J.-C.).

Tigre, fleuve de la Turquie d'Asie, tributaire de l'Euphrate; cours, 1,150 milles.

Tigré (*royaume de*), le plus grand Etat de l'Abyssinie; ch.-l. *Adoua*.

Tilbury Centre, village de la prov. d'Ontario (Kent); 720 h.

Tilbury East, canton de la province d'Ontario (Kent); 3,023 h.

Tilbury West, canton de la province d'Ontario (Essex); 5,100 h.

Tilly (*comte de*), général allemand (1559-1632).

Tilsitt, ville de Prusse; 22,428 h.; traité entre la France, la Russie et la Prusse en 1807.

Tilsonburg, ville de la prov. d'Ont. (Oxford); 2,163 h.

Timanthe, célèbre peintre grec du IVe siècle av. J.-C.

Timée de Locres, philosophe platonicien (IVe siècle av. J.-C.).

Timoléon, général corinthien qui délivra Syracuse des Carthaginois et de Denys le Jeune (410-337 av. Jésus-Christ).

Timon le Misanthrope, philosophe grec, célèbre par son aversion pour les hommes (Ve siècle av. Jésus-Christ).

Timor, île de la Malaisie, archipel de la Sonde; 800,000 h.

Timothée (*saint*), évêque d'Ephèse, disciple de saint Paul, qui lui adressa plusieurs *Epîtres*; martyrisé à Rome en 97; fête le 24 janvier.

Timour-Leng, nom oriental de Tamerlan.

Tindal, écrivain déiste anglais (1656-1733).

Tingwick, V. *St-Patrice* et *St-Rémi de Tingwick*.

Tintoret (*le*), célèbre peintre vénitien (1512-1594).

Tippoo-Saëb, dernier sultan de Mysore, dépossédé par les Anglais (1749-1799).

Tiraboschi, savant littérateur italien, né à Bergame, auteur d'une *Histoire de la littérature italienne* (1731-1794).

Tirésias, célèbre devin de Thèbes.

Tiridate, nom de deux rois d'Arménie du Ier et du IIIe siècle de notre ère.

Tiron, affranchi et secrétaire de Cicéron, l'inventeur d'un système de sténographie appelé *Notes tironiennes*.

Tirynthe, ancienne v. de l'Argolide, patrie d'Hercule.

Tischendorf, érudit allemand (1815-1874).

Tisiphone, une des trois Furies.

Tissapherne, satrape de Perse, vainqueur de Cyrus le Jeune à Cunaxa (401 av. J.-C.).

Tissot (*André*), médecin suisse (1728-1797).

Tissot (*Pierre*), écrivain fr. (1768-1854).

Titans (*les*), fils de Titan et de la Terre, furent foudroyés par Jupiter pour s'être révoltés contre les dieux et avoir tenté d'escalader le ciel en entassant montagne sur montagne.

Tite-Live, historien latin, né l'an 59 av. J.-C., m. l'an 19 ap. J.-C.; a laissé, sous le titre de *Décades*, une histoire romaine, plus remarquable par le style que par l'authenticité des faits.

Titicaca, grand lac de la Bolivie, dans les Andes; à 11,000 pieds de hauteur.

Titien (*le*), célèbre peintre italien (1477-1576).

Titus, dixième empereur romain, fils de Vespasien; détruisit Jérusalem en 70 et régna de 79 à 81 ap. J.-C.

Tiverton, village de la province d'Ontario (Bruce); 550 h.

Tivoli, anc. **Tibur,** v. d'Italie, anciens Etats de l'Eglise; 8,000 h.

Tlemcen, ville d'Algérie, dép. d'Oran; 28,000 h.

Tobie, nom de deux Juifs (père et fils), célèbres par leur piété, et dont l'histoire est racontée dans un livre de l'Ancien Testament.

Tobolsk, v. de la Russie d'Asie, cap. de la Sibérie occidentale; 24,000 habitants.

Tocantins (*le*), fleuve du Brésil, tributaire de l'Atlantique; cours, 1,000 milles.

Tocqueville (*de*), publiciste et homme d'Etat fr., auteur de *la Démocratie en Amérique* (1805-1859).

Toiras (*de*), maréchal de France (1585-1636).

Toison d'or (*ordre de la*), fondé en 1429 par Philippe le Bon, duc de Bourgogne

Tokay, bourg de la Hongrie; excellents vins.

Tokio ou **Yédo.** V. *Yédo*.

Tolbiac, v. de l'anc. Gaule, où Clovis vainquit les Allemands en 495.

Tolède, ville d'Espagne, cap. de la prov. de son nom ; 20,000 h.

Toledo, ville des Etats-Unis (Ohio) ; 81,434 h.

Tolentino, ville d'Italie ; 11,000 habitants. Traité entre Bonaparte et Pie VI (1797).

Tolosa, v. d'Espagne ; 8,000 hab. Bataille entre Maures et Castillans (1212).

Tombouctou, v. de l'Afrique, dans le Soudan septentrional ; 20,000 hab. ; port sur le Niger.

Tomsk, v. de Sibérie ; 32,000 h.

Toney River, port de mer de la Nouv.-Ecosse (Pictou) ; env. 350 habitants.

Tonga ou **Iles des Amis,** archipel de l'Océanie ; 50,000 h.

Tonkin, pays de la Cochinchine ; 10,000,000 d'h. ; cap. Hanoï ou Ke-Cho.

Tonkin (*golfe du*), entre la Chine et l'Annam.

Tonnerre (*baie du*), ou **Thunder Bay,** grande baie du Canada, située à la tête du lac Supérieur, entourée de hautes terres et d'îles, de manière à former un havre excellent ; ses rives sont remarquables pour leurs riches mines de cuivre et d'argent.

Tonnerre (*mont*), montagne de la Bavière rhénane.

Tonty (*Henri de*), surnommé Bras-de-fer, né en Italie (1650), passa au Canada en 1678, avec La Salle dont il fut l'ami et le compagnon dévoué ; m. à la Louisiane en 1704.

Tonty (*Alphonse de*), commandant du fort Pontchartrain (Détroit) de 1704 à 1706, et de 1720 à 1727 ; m. en 1727.

Topffer, instituteur, romancier, moraliste et peintre suisse (1799-1846).

Topinambous, peuplade du Brésil.

Torbolton, canton de la prov. d'Ontario (Carleton) ; 1,025 h.

Torcy (*le marquis de*), homme d'Etat fr., neveu de Colbert (1665-1746).

Toreno (*comte de*), homme d'Etat et historien espagnol, né à Oviedo (1786-1843).

Tornéa, fleuve de Suède, qui se jette dans le golfe de Botnie ; sépare la Russie de la Suède ; cours, 240 m.

Toronto, capitale de la prov. d'Ontario et l'une des villes les plus florissantes du Canada, située dans une baie sur le bord nord-ouest du lac Ontario. Ville bien construite, aux rues larges et droites, progressant très rapidement. Son beau port donne les plus grandes facilités pour un commerce considérable. Des lignes de steamers sont établies entre ce port et tous ceux du fleuve St-Laurent. Six lignes de chemins de fer la desservent. Fondée en 1794 par le gouverneur Simcoe ; archevêché catholique ; 181,220 habitants.

Toronto ou **Rouillé,** fort établi par M. de La Jonquière sur le lac Ontario, selon les plans de M. de La Galissonnière.

Torquatus (*Manlius*), dictateur romain en 353 av. J.-C. et en 349, trois fois consul, vainqueur des Latins en 340.—MANLIUS TORQUATUS, consul en 235 av. J.-C., conquit la Sardaigne.

Torquemada (*Thomas de*), inquisiteur général en Espagne (1420-1498).

Torrès, amiral portugais, né à Lisbonne (1769-1822).

Torricelli, célèbre physicien italien, inventeur du baromètre (1608-1647).

Torstenson, célèbre général suédois ; s'illustra dans la guerre de Trente ans (1595-1604.)

Tortone, ville du royaume d'Italie (prov. d'Alexandrie) ; 14,000 h.

Tortose, ville forte d'Espagne (Catalogne) ; 25,000 h.

Toscane (*grand-duché de*), Etat de l'Italie centrale qui avait pour capitale Florence. Il a été réuni en 1860 au royaume d'Italie.

Tossorontio, canton de la province d'Ontario (Simcoe) ; 3,865 h.

Totila, roi des Ostrogoths d'Italie de 541 à 552.

Tottenham, canton de la prov. d'Ontario (Simcoe) ; 585 h.

Touaregs, peuple nomade qui habite le Sahara.

Toul, ville de France (Meurthe-et-Moselle) ; place de guerre ; 10,459 habitants.

Toula, ville de la Russie d'Europe, ch.-l. du gouvernement de son nom ; 62,510 ; célèbre manufacture d'armes.

Toullier, jurisconsulte français (1752-1835).

Toulon, v. de France (Var), port militaire sur la Méditerranée ; 71,000 habitants.

Toulouse, v. de France, ch.-l. du dép. de la Haute-Garonne, sur la Garonne ; 147,617 h.

Toulouse (*Raymond, comte de*), un des chefs de la première croisade (1042-1105).

Touraine, anc. province de France, comprise auj. dans le dép. d'Indre-et-Loire.

Tourcoing, ville de France (Nord) ; 58,008 h.

Tour de Londres (*la*), sorte de forteresse, à Londres, qui a servi de prison à plusieurs personnages distingués.

Tourgueneff (*Ivan*), célèbre romancier russe, né à Orel (1818-1883).

Tourmente (*cap*), cap de la prov. de Québec, situé sur la rive gauche du fleuve, à 30 milles au-dessous de Québec.

Tournai ou **Tournay**, ville de Belgique, sur l'Escaut ; 34,274 h. ; l'un des plus grands centres manufacturiers de la Belgique.

Tournefort, célèbre botaniste français (1656-1708).

Tournemine (*le Père*), savant jésuite fr., directeur du *Journal de Trévoux* (1651-1739).

Tournon (*cardinal de*), homme d'Etat fr., présida le colloque de Poissy (1489-1562).

Tours, v. de France, ch.-l. du dép. d'Indre-et-Loire, sur la Loire ; 50,585 habitants.

* **Tourville**, célèbre marin français, né à Paris. Il fit la guerre de course contre les pirates barbaresques, servit sous Duquesne, vainquit près de Wight la flotte anglo-hollandaise (1690), essuya un échec à La Hogue (1692), et remporta en 1693 la victoire de Lagos (1642-1701).

Toussaint-Louverture, nègre qui fut gouverneur de Saint-Domingue ; m. en France, au fort de Joux (1743-1803).

Toussenel (*Alp.*), publiciste fr. (1803-1885).

Townsend, canton de la prov. d'Ontario (Norfolk) ; 4,291 h.

Townshend (*général George*), servait sous Wolfe pendant le siège de Québec et lui succéda ; reçut la capitulation de M. de Ramesay, qui lui remit Québec le 18 septembre 1759 ; il retourna en Angleterre la même année.

Tracadie, ville et port de mer de la Nouvelle-Ecosse (Antigonish) ; 3,222 habitants.

Tracadie, village du Nouveau-Brunswick (Gloucester) ; hôpital pour les lépreux ; 1,300 h.

Tracy (*Alexandre de Prouville, marquis de*), lieutenant général pour le roi, de toutes les possessions françaises en Amérique (1663-1667) ; n'arriva au Canada qu'en 1665 ; fit élever les forts de Sorel, de Chambly, de Sainte-Thérèse ; à la tête de 600 soldats du régiment de Carignan et d'un nombre égal de sauvages, il alla attaquer les Agniers dans leur propre pays, brûla leurs bourgades et détruisit leurs récoltes, ce qui affaiblit beaucoup ces barbares et assura dix-huit années de paix à la colonie (1666). Il repassa en France l'année suivante ; m. en 1670.

Tracy (*Destutt de*), philosophe et logicien français (1755-1832).

Trafalgar, cap d'Espagne, à l'entrée du détroit de Gibraltar. En 1805, Nelson y remporta une grande victoire sur les flottes réunies de la France et de l'Espagne.

Trafalgar, canton de la prov. d'Ontario (Halton) ; 4,155 h.

Trajan, empereur romain de 98 à 117.

Tranquebar, ville de l'Inde anglaise (prov. de Madras), sur la côte de Coromandel ; 30,000 h.

Transtamare. V. *Henri II de Castille*.

Transvaal ou **République Sud-Africaine**, Etat de l'Afrique méridionale ; 375,000 h. Cap. *Pretoria*. Mines de diamants.

Transylvanie, prov. de l'Autriche-Hongrie ; 2,000,000 d'h. ; ch.-l. Klausenburg.

Trapani, ville et port de la Sicile ; 38,231 h.

Trappe (*Notre-Dame de la*), abbaye de l'ordre de Cîteaux, fondée près de Mortagne (Orne), en 1140, célèbre par la sévérité de sa règle.

Trasimène, lac de l'anc. Etrurie ; auj. *lac de Pérouse* ; victoire d'Annibal sur le consul romain Flaminius (217 av. J.-C.).

Tras-os-Montes, province du Portugal ; ch.-l. Bragance ; 396,676 h.

Travot, général français, né à Poligny (1767-1836).

Trébie (*la*), rivière de l'Italie, sur les bords de laquelle Annibal vainquit le consul romain Sempronius, l'an 218 av. J.-C.

Trébizonde, ville forte de la Turquie d'Asie, sur la mer Noire ; 50,000 habitants.

Treilhard, jurisconsulte et homme d'Etat fr., un des rédacteurs du Code civil (1742-1810).

Trembley, naturaliste suisse, né à Genève (1700-1784).

Trenck (*baron de*), officier allemand d'une force, d'une bravoure et d'une férocité extraordinaires (1711-1749).

Trenck (*baron de*), cousin du précédent, eut une vie aventureuse, et mourut sur l'échafaud révolutionnaire (1726-1794).

Trent, grande rivière de la prov. d'Ontario, qui se jette dans la baie de Quinté, après un cours de 70 milles ; elle prend sa source dans le lac Rice, dans le comté de Northumberland.

Trente, v. de l'Autriche-Hongrie (Tyrol), où fut convoqué, en 1545, un célèbre concile œcuménique qui se termina en 1563 ; 19,000 h.

Trente ans (*guerre de*), guerre entre l'Autriche, le Danemark, la Suède et la France, de 1618 à 1648.

Trente tyrans, nom des 30 chefs imposés aux Athéniens (404 av. J.-C.), et qui furent chassés par Thrasybule.

Trenton, ville des Etats-Unis, cap. du New-Jersey ; 57,458 h.

Trenton, ville et port de la province d'Ontario (Hastings) ; 4,364 h.

Très-Saint-Rédempteur, paroisse de la prov. de Québec (Vaudreuil) ; 526 h.

Très-Saint-Sacrement, paroisse de la prov. de Québec (Châteauguay) ; 1,925 h.

Trêve de Dieu, loi religieuse promulguée en 1041 et qui défendait tout acte de violence ou d'hostilité du mercredi soir au lundi matin.

Trèves, ville de la Prusse rhénane ; 33,000 h.

Trévise, ville d'Italie (Vénétie) ; 28,496 habitants.

Trézel, général français, né à Paris ; se distingua en Algérie (1780-1860).

Trial, chanteur français de l'Opéra-Comique, né à Avignon (1737-1795).

Tribonien, célèbre jurisconsulte, chargé par Justinien de coordonner les monuments de la législation romaine ; m. en 547.

Triboulet, fou de Louis XII et de François Ier ; m. en 1536.

Trieste, ville de l'Autriche-Hongrie ; port franc sur l'Adriatique ; 133,019 habitants.

Trinidad, ville de l'île de Cuba, sur la côte sud ; 15,000 h.

Trinité (*cap*), imposant promontoire de 1900 pieds de haut sur la rive gauche du Saguenay, à 40 milles de son embouchure ; il est surmonté d'une statue de la Vierge et d'une croix ; objet d'attraction pour les touristes.

Trinité (*île de la*), la plus grande des Petites Antilles anglaises ; 166,700 h. ; cap. *Port d'Espagne.*

Trinquemale, ville et port de l'île de Ceylan ; 20,000 h.

Tripier, avocat fr. (1765-1840).

Tripoli, ville d'Afrique ; ch.-l. de la régence du même nom ; 30,000 habitants.

Tripolitza, ville de Grèce, dans la Morée ; 8,000 h.

Triptolème, roi d'Eleusis ; enseigna aux habitants de l'Attique l'art de cultiver la terre.

Tristan l'Hermite, prévôt des maréchaux de France sous Charles VII et Louis XI.

Trivulce, nom de plusieurs seigneurs originaires de Milan, qui prirent part aux guerres de Louis XII et de François Ier en Italie.

Trocadéro, fort de la baie de Cadix, pris par l'armée française en 1823. Ce nom a été donné aux hauteurs de Passy sur lesquelles a été bâti le *palais du Trocadéro* (1877-1878).

Trogue-Pompée, historien latin du temps d'Auguste.

Troie ou **Ilion,** v. de l'Asie Mineure, soutint un siège de dix ans contre les Grecs (1270 av. J.-C.).

Trois-Pistoles (*Notre-Dame des Neiges des*), paroisse et village de la prov. de Québec (Témiscouata) ; 2,495 habitants.

Trois-Rivières, district judiciaire de la prov. de Québec ; comprend les comtés de Maskinongé, St-Maurice (y compris la ville des Trois-Rivières), Champlain, et Nicolet ; ch.-l. la ville des Trois-Rivières ; 96,432 habitants.

Trois-Rivières, ville de la prov. de Québec, au confluent du St-Maurice qui se jette à cet endroit dans le St-Laurent par trois embouchures, ce qui a valu à la ville le nom qu'elle porte. Plus ancienne que Montréal, elle conserve de beaux souvenirs historiques ; grand commerce de bois ; fondée par La Violette, que Champlain y envoya en 1634 ; poste de traite très important pendant les premiers temps de la colonie ; siège d'un des trois gouvernements militaires établis après la conquête ; les Américains s'en emparèrent en 1775 ; évêché catholique et collège classique ; 8,334 h.

Trollope (*Anthony*), littérateur anglais (1815-1882).

Tromp, nom de deux marins hollandais, père et fils, qui se sont illustrés (1597-1653,—1629-1691).

Tronchet, jurisconsulte français, un des défenseurs de Louis XVI (1726-1806).

Tronchin, médecin d'origine suisse (1709-1781).

Tronchin, jurisconsulte français (1711-1793).

Tronson du Coudray, avocat fr., défenseur de Marie-Antoinette (1750-1798).

Trophonius (*antre de*), caverne de l'ancienne Grèce (Béotie), siège d'un célèbre oracle d'Apollon.

Troplong, jurisconsulte fr., président du Sénat sous le second Empire (1795-1869).

Troppau, ville forte de l'Autriche-Hongrie, ch.-l. de la Silésie autrichienne ; 20,562 h.

Troubles de 1837-38. Les Canadiens des environs de Montréal, soulevés par Papineau et ses amis, prennent les armes, attaquent les troupes anglaises et sont défaits ; leurs propriétés sont incendiées ; un grand nombre sont faits prisonniers, jugés par une cour martiale

et condamnés, les uns à mort, d'autres à la déportation ; un grand nombre languirent dans les prisons. Des troubles semblables agitèrent aussi le Haut-Canada.

Trousseau, célèbre médecin fr., (1801-1867).

Trout Brook, établissement de la N.-E. (Cap-Breton) ; 900 h.

Trouville, petit port de France sur la Manche (Calvados) ; bains de mer très fréquentés ; 6,306 h.

Troy, ville des États-Unis (New-York) ; 60,956 h.

Troyes, v. de France, ch.-l. du dép. de l'Aube ; 47,000 h.

Troyes (*chevalier de*), officier français qui partagea la gloire des trois frères d'Iberville, de Sainte-Hélène et de Maricourt à la baie d'Hudson (1686), où ils prirent les forts Monsipi, Rupert, Quitchitchouane, plusieurs navires de guerre, et chassèrent les Anglais de toute la partie méridionale de la baie ; il commandait au fort Niagara en 1687 et y mourut l'année suivante.

Troyon, paysagiste fr. (1810-1865).

Trublet (*l'abbé*), littérateur et compilateur fr. (1697-1770).

Trudaine, administrateur fr., directeur des ponts et chaussées (1703-1769).

Trudel (*l'hon. F. X. A.*), sénateur, avocat et journaliste canadien, né à Sainte-Anne de la Pérade en 1838 ; il représenta pendant plusieurs années le comté de Champlain à l'Assemblée législative, et fonda le journal *l'Etendard* en 1883 ; mort en 1890.

Truro, ville de la Nouv.-Ecosse (Colchester), située à 2 milles au-dessus de la baie de Cobequid, sur le chemin de fer Intercolonial ; une des plus belles villes de la province ; 5,102 h.

Tsonnontouans, une des tribus de la confédération des Cinq-Cantons ou Iroquois, dans la Nouv.-France ; habitaient la vallée de la Génésée, près du lac Ontario ; appelés Sénécas par les Anglais.

Tubingue, ville d'Allemagne (Wurtemberg) ; 12,551 h. ; université célèbre.

Tuckersmith, canton de la province d'Ontario (Huron) ; 2,867 habitants.

Tucson, ville des États-Unis d'Amérique, territoire d'Arizona ; 5,150 habitants.

Tudela, ville d'Espagne (Navarre) ; 9,000 h.

Tudor, nom d'une famille qui régna en Angleterre de 1485 à 1603.

Tu-Duc, empereur d'Annam (1830-1888).

Tugend-Bund (*lien de vertu*), société secrète que formèrent en 1815 les étudiants de l'Allemagne dans le but d'expulser les Français de leur territoire.

Tuileries (*palais et jardin des*), ancienne résidence des souverains de France, à Paris. Elles ont été incendiées en 1871.

Tulle, v. de France, ch.-l. du dép. de la Corrèze ; 16,267 h.

Tullie, fille de Servius Tullius et femme de Tarquin le Superbe (534 av. Jésus-Christ).

Tullus Hostilius, troisième roi de Rome, de 670 à 639 av. J.-C.

Tunis, ville d'Afrique, cap. de la régence de son nom ; port sur la Méditerranée ; 150,000 h.

Tunisie ou **Régence de Tunis,** État de l'Afrique septentrionale, sur la Méditerranée ; 87,000 m. carr. ; 1,500,000 h. (*Tunisiens*). Cap. *Tunis*. Protectorat français.

Turcomans, peuple de race turque, répandu dans toute l'Asie occidentale.

Turcotte (*Louis-Philippe*), né en 1842 ; auteur du *Canada sous l'Union*, de biographies bien écrites, et d'études historiques d'un grand intérêt ; historien consciencieux et chercheur infatigable ; m. en 1878.

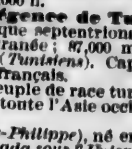

* **Turenne** (*Henri de La Tour d'Auvergne, vicomte de*), maréchal de France ; s'illustra pendant la Fronde, et surtout par la campagne des Pays-Bas et la défense de l'Alsace (1674-1675) ; tué d'un boulet de canon à Salzbach (1611-1675).

* **Turgeon** (*Mgr Pierre-Flavien*), né en 1787, membre du séminaire de Québec, quatorzième évêque et deuxième archevêque de Québec (1850) ; présida le 1er concile de Québec, et inaugura l'université Laval (1854) ; m. en 1867.

Turgot, célèbre économiste et homme d'État français (1727-1781).

Turin, v. du royaume d'Italie ; ch.-l. de la prov. du même nom ; 252,800 habitants.

Turkestan ou **Tartarie indépendante,** région de l'Asie, entre la Sibérie, l'Afghanistan, la mer Caspienne et la mer d'Aral ; 9,000,000 d'habitants.

Turkestan chinois ou **Pe-**

tite-Boukharie, province de l'empire chinois, qui fut indépendante pendant plusieurs années sous un prince ouzbek ; 500,000 h.

Turnhout, ville de Belgique (prov. d'Anvers) ; 15,000 h.

Turnus, roi légendaire des Rutules, tué par Enée.

Turpin ou **Tilpin,** moine de Saint-Denis, puis archevêque de Reims ; m. vers l'an 800.

Turquie ou **Empire ottoman,** vaste Etat qui s'étend en Europe, en Asie et en Afrique, et est composé de la Turquie d'Europe (Roumélie), de la Turquie d'Asie, de la régence de Tripoli et de principautés tributaires (Egypte, Bulgarie, Samos) ; 33,000,000 d'hab. ; cap. Constantinople.

Turquie d'Asie, partie asiatique de l'empire ottoman.

Turtle Mountain, établissement du Manitoba (Selkirk) ; 1,571 h.

Tuscaloosa, ville des Etats-Unis (Alabama) ; 4,215 h.

Tuscarora, canton de la prov. d'Ontario (Brant) ; 3,228 *h.*

Tusculum, ville de l'anc. Italie, où Cicéron écrivit ses *Tusculanes ;* auj. *Frascati.*

Tusket, village de la Nouvelle-Ecosse (Yarmouth) ; 1,699 h.

Tusket Wedge, établissement de la N.-E. (Yarmouth) ; 1,618 h.

Tuyen-Quan, v. du Tonkin où une faible garnison française soutint victorieusement, contre une armée chinoise, un siège de plus de trois mois (1884-1885).

Tweed, village de la prov. d'Ont. (Hastings) ; env. 700 h.

Tweed, petite rivière qui sépare l'Angleterre de l'Ecosse.

Tycho-Brahé, astronome suédois (1546-1601).

Tyendinaga, canton de la province d'Ontario (Hastings) ; 5,136 h.

Tyler (*John*), 10e président des Etats-Unis, de 1841 à 1845 (1790-1862).

Tyndare, roi de Sparte, époux de Léda et père de Castor, Pollux, Hélène et Clytemnestre.

Typhée, chef des géants qui escaladèrent le ciel ; fut foudroyé par Jupiter.

Typhon, dieu du mal, chez les anciens Egyptiens.

Tyr, ville de l'ancienne Phénicie, jadis célèbre par son commerce, son industrie et la beauté de ses édifices.

Tyrol, pays de l'Autriche-Hongrie ; 812,800 h. ; cap. Inspruck.

Tyrone, village de la province d'Ont. (Durham) ; env. 800 h.

Tyrrhénienne (*mer*), entre l'Italie, la Corse, la Sardaigne et la Sicile.

Tyrtée, poète athénien ; ranima par ses chants le courage des Spartiates (684-668 av. Jésus-Christ).

U

Ubaldini (*Roger d'*), archevêque de Pise en 1276, fit enfermer Ugolin et ses fils dans une tour où il les laissa mourir de faim (XIIIe siècle).

Ubicini, publiciste fr., né à Issoudun (1818-1884).

Uchées (*les*), tribu sauvage de la Louisiane, établie à l'est du Mississipi.

Udine, ville d'Italie (Vénétie); 32,000 habitants.

Ugolin, chef des Gibelins de Pise. Etant tombé au pouvoir de ses ennemis, il fut enfermé dans une tour avec ses enfants et condamné à y mourir de faim (1288).

Uhland (*Jean-Louis*), poète populaire et patriotique de l'Allemagne (1787-1862).

Uhrich, général fr., né à Phalsbourg (1802-1886).

Ukraine, contrée de la Russie d'Europe.

Ulloa, fleuve de l'Amérique centrale (Honduras), tributaire du golfe de Honduras; 195 milles.

Ulloa (*Ant. de*), voyageur espagnol, né à Séville (1716-1795).

Ulm, ville du Wurtemberg, sur le Danube; 33,610 h. L'armée autrichienne y capitula en 1805.

Ulpien, jurisconsulte romain; m. en 230.

Ulrique-Éléonore, reine de Suède, sœur de Charles XII, auquelle elle succéda (1688-1741).

Ulster, la plus septentrionale des quatre grandes divisions de l'Irlande; ch.-l. Armagh; 1,830,000 h.

Ulysse, héros grec, roi d'Ithaque, époux de Pénélope et père de Télémaque, assista au siége de Troie, où il se signala surtout par sa prudence et sa ruse.

Umérapura, ancienne capitale de la Birmanie, sur l'Iraouaddy.

Uniacke (*R. J.*), avocat de la Nouv.-Ecosse; procureur général pour le Bas-Canada de 1809 à 1825, et juge depuis 1825 jusqu'à sa mort (1830).

Union, village de la prov. d'Ont. (Elgin); env. 450 h.

Union (*acte d'*), acte impérial sanctionné le 23 juillet 1840, qui plaçait le Haut et le Bas-Canada sous un seul gouvernement, donnait à chaque province 42 représentants, le contrôle des revenus publics à la chambre, déclarait que la langue anglaise serait la seule langue parlementaire et qu'il faudrait les deux tiers des membres de la chambre pour changer la division électorale ou le chiffre de la représentation; mis en force en Canada le 10 février 1841 par sir Charles Poulett Thomson; il mettait fin à la constitution de 1791, et fit place à la confédération, inaugurée le 1er juillet 1867. V. *Acte d'Union*.

Union (*projet d'*), discuté à Londres en 1810, ajourné en 1812, repris en 1822, par lequel on proposait d'unir les deux Canadas sous un seul et même gouvernement, donnant au Haut-Canada une représentation beaucoup plus nombreuse qu'au Bas-Canada, diminuant les libertés religieuses, restreignant les droits des représentants du peuple sur les deniers publics; ces tentatives échouèrent devant l'opposition de Mac-Intosh et de Burdett et les protestations unanimes des Canadiens-Français portées à Londres par Papineau et Neilson.

Université Laval, fondée par les messieurs du séminaire de Québec, obtint une charte royale en 1852; fut inaugurée en 1854, à la demande du rév. L.-J. Casault et sur la recommandation de lord Elgin. Tous les collèges classiques de la province de Québec y sont affiliés.

Unterwalden, un des trois cantons qui furent le berceau de la liberté suisse; 28,000 hab.; ch.-lieu *Stanz*.

Upper Buctouche, établissement du Nouv.-Brunswick (Kent); env. 600 habitants.

Upper Economy, village de la Nouv.-Ecosse (Colchester): environ 450 habitants.

Upper l'Ardoise, établissement de la N.-E. (Richmond); 1,236 h.

Upper Rawdon, établissement de la Nouv.-Ecosse (Hants); env. 350 habitants.

Upper Settlement of South River, établissement de la Nouv.-Ecosse (Antigonish); env. 350 h.

Upper Wakefield (*St-Camille de*), paroisse de la prov. de Québec (Ottawa); 1,852 h.

Upper Woodstock, établissement du Nouv.-Brunswick (Carleton); 1,767 h.

Upsal ou **Upsala**, v. de Suède; 20,300 h.; université célèbre.

Upton. V. *St-Ephrem d'Upton*.

Ur, ville de Chaldée, patrie d'Abraham.

Uraguay. V. *Uruguay.*

Uranie, Muse de l'astronomie.

Uranus, dieu du ciel, père de Saturne.

Urbain Ier (*saint*), pape de 223 à 230.

Urbain II, pape de 1088 à 1099.

Urbain III, pape de 1185 à 1187.

Urbain IV, pape de 1261 à 1264.

Urbain V, pape de 1362 à 1370.

Urbain VI, pape de 1378 à 1389.

Urbain VII, pape en 1590.

Urbain VIII, pape de 1623 à 1644.

Urbin ou **Urbino,** ville d'Italie, province de Pesaro et Urbino; 16,400 hab.; patrie de Raphaël.

Urfé (*Honoré d'*), romancier français (1568-1625).

Urgel ou la **Seu-d'Urgel,** ville forte et épiscopale d'Espagne (Catalogne); 6,000 h. L'évêque d'Urgel partage avec le gouvernement français le protectorat de la République d'Andorre.

Uri, un des cantons suisses; 23,695 habitants; ch.-l. Altorf.

Urie, mari de Bethsabée et officier de David, qui le fit périr.

Ursins (*princesse des*), femme qui joua un grand rôle à la cour de Philippe V, roi d'Espagne (1642-1722).

Ursule (*sainte*), martyre à Cologne en 452.

Ursulines de Québec, religieuses cloîtrées établies en cette ville, le 1er août 1639, par les soins de Mme de La Peltrie, qui fut la 1ère supérieure; c'est la plus ancienne école de filles au Canada; cette fondation compte un autre établissement aux Trois-Rivières, depuis 1697.

Uruguay, rivière de l'Amérique du Sud; cours, 1,020 m.

Uruguay ou **Uruguay,** petite république de l'Amérique du Sud; 500,000 h.; cap. Montevideo.

Usborne, canton de la province d'Ontario (Perth); 2,529 h.

Usher, savant prélat anglican, né à Dublin (1580-1656).

Utah, un des territoires des Etats-Unis d'Amérique; 207,905 h.; cap. Salt Lake City.

Utica, ville des Etats-Unis (New-York); 44,007 h.

Utique, ancienne ville d'Afrique, sur la Méditerranée.

Utrecht, ville de Hollande; 77,431 hab. La France, l'Espagne, l'Angleterre et la Hollande y conclurent, en 1713, un traité célèbre qui mit fin à la guerre de la succession d'Espagne.

Utrecht (*traité d'*), conclu en 1713, entre la France, l'Angleterre, l'Espagne et la Hollande; mettait fin à la guerre de la reine Anne, et confirmait à l'Angleterre la possession de l'Acadie, de Terreneuve et de la baie d'Hudson: la France ne se réservait que l'île St-Jean et le Cap-Breton, préparant ainsi la perte du Canada en livrant le littoral de ses colonies.

Uxbridge, canton de la province d'Ontario (Ontario); 2,461 h.

Uxbridge, ville de la province d'Ontario (Ontario); 2,023 h.

V

Vadé, poète burlesque français (1720-1757).

Vaillant (*Sébastien*), botaniste français (1669-1722).

Vaillant (*Jean-Baptiste-Philibert*), maréchal de France (1790-1872).

Valachie, une des principautés danubiennes ; forme avec la Moldavie l'Etat indépendant de Roumanie ; cap. de la Valachie et de la Roumanie, *Bukharest.* (Hab. *Valaques*).

Valais, un des cantons suisses ; 101,131 h. ; ch.-l. Sion.

Valazé, conventionnel girondin (1751-1793).

Valcartier. V. *Saint-Gabriel de Valcartier.*

Valcourt. V. *St. Joseph d'Ely.*

Valdemar Ier, roi de Danemark en 1157.

Valdemar II, roi de Danemark en 1202.

Valdemar III, roi de Danemark de 1219 à 1231, durant la captivité de Valdemar II, son père.

Valdemar IV, roi de Danemark en 1340.

Valée, maréchal de France (1773-1856).

Valence, ville d'Espagne, ch.-l. de la prov. de son nom ; 150,000 h.

Valence, v. de France, ch.-l. du dép. de la Drôme ; 24,761 h.

Valenciennes, ville de France (Nord), place forte ; 27,575 h.

Valens, empereur romain de 364 à 378.

Valentin, pape en 827.

Valentin, hérésiarque du IIe siècle.

Valentin (*Edmond*), homme politique français, né à Strasbourg ; il se distingua en 1870-71 par sa bravoure (1823-1879).

Valentinien Ier, empereur romain de 364 à 375.

Valentinien II, empereur romain d'Occident, de 424 à 435.

Valentinois, ancien pays de France, auj. compris dans le dép. de la Drôme.

Valère-Maxime, historien latin, contemporain de l'empereur Tibère.

Valérien, empereur romain de 253 à 260.

Valerius Flaccus, poète latin, contemporain de Vespasien, de Titus et de Trajan (premier siècle de notre ère).

Valerius Publicola, collègue de Brutus (509 av. J.-C.).

Valette, jurisconsulte fr., né à Saliis (1805-1878).

Valladolid, ville d'Espagne (prov. de Léon) ; 51,021 h.

Vallès (*Jules*), publiciste socialiste, né au Puy (1833-1885).

Valleyfield (*Salaberry de*), ville de la province de Québec (Beauharnois) ; évêché catholique : 5,515 h.

*** Vallières de Saint-Réal** (*Joseph-Remi*), né en 1787 ; reçu avocat en 1812, il entra au parlement en 1815, et fut élu à la présidence de l'assemblée, en 1823, pendant l'absence de Papineau en Angleterre ; juge aux Trois-Rivières (1829), il fut suspendu de ses fonctions en 1838 pour avoir refusé l'*habeas corpus* ; fut ensuite nommé juge en chef à Montréal ; m. en 1847. Sa conduite comme homme politique, comme juge et comme citoyen fut toujours irréprochable.

Valmont de Bomare, naturaliste fr., né à Rouen (1731-1807).

Valmy, village du départ. de la Marne (France), où Dumouriez et Kellerman vainquirent les Prussiens en 1792.

Valois, pays de l'anc. France ; compris auj. dans les départ. de l'Aisne et de l'Oise.

Valois (*les*), famille issue des Capétiens, qui a donné treize rois à la France.

Valparaiso, ville du Chili, ch.-l. de la prov. du même nom ; 100,000 h.

Valrennes (*Clément de Vuault de*), officier canadien-français, qui commandait au fort Frontenac en 1689, et battit plus tard le major anglais Schuyler à quelque distance de la Prairie de la Madeleine (1691).

Valromey, ancien pays de France (dép. de l'Ain).

Valteline, petit pays de l'Italie septentrionale.

Van Buren (*Martin*), 8e président des Etats-Unis, de 1837 à 1841 (1782-1862).

Vancouver, navigateur anglais, doubla le cap Horn (1750-1798).

Vancouver, grande île située

au sud-ouest de la Colombie anglaise, dont elle fait partie, de 278 milles de long, sur une largeur variable de 50 à 65 milles ; est séparée de la terre ferme par le golfe Georgia et le détroit de Fuca. Sa surface est divisée par des chaînes de montagnes dans toute sa longueur et par d'immenses prairies. Le climat en est sain, mais extrêmement chaud en été ; elle forme un diocèse catholique dont le siège épiscopal est à Victoria ; 18,229 h.

Vancouver, district électoral de la Colombie anglaise, comprend toute l'île de Vancouver ; 18,229 h.

Vancouver, ville de la Colombie anglaise (New Westminster) ; 13,685 habitants.

Vandales, ancien peuple de la Germanie (Ve et VIe siècle).

Vandamme, général français, né à Cassel (1771-1830).

Van den Velde, nom de trois peintres hollandais du XVIIe siècle.

Van der Meulen, peintre flamand (1634-1690).

Van Dyck (*Antoine*), célèbre peintre et graveur flamand (1599-1641).

Van Eyck, célèbre peintre flamand (1386-1440).

Vangerow, jurisconsulte allemand (1808-1870).

Vanière (*le Père*), jésuite français et poète latin (1664-1739).

Vanikoro, île de la Polynésie, où périt La Pérouse avec son équipage (1788).

Vanini, fameux incrédule italien, condamné à être brûlé à Toulouse (1584-1619).

Vankleek Hill, paroisse et village de la prov. d'Ontario (Prescott) ; 900 habitants.

Vanloo (*Jean-Baptiste*), célèbre peintre fr. (1684-1745).

Vanne (*la*), riv. de France, a sa source dans le dép. de l'Aube, se jette dans l'Yonne à Sens ; ses eaux servent depuis 1874 à l'alimentation de Paris.

Vannes, ville de France, ch.-l. du département du Morbihan ; 20,036 habitants.

Van Rensselaer. V. *Rensselaer.*

Van Winkle, village de la Colombie anglaise, dans le district de Cariboo ; mines d'or d'une grande richesse.

Var, petit fleuve de France, se jette dans la Méditerranée ; cours, 85 milles.

Var, dép. de France, ch.-l. Draguignan ; 283,689 h.

Varennes (*René Gaultier de*), épousa Marie Boucher, fille de Pierre Boucher, en 1667 ; il se fixa aux Trois-Rivières dont il fut gouverneur pendant 22 ans.

Varennes (*Pierre Gaultier de*), sieur de La Verendrye. Voir *Verendrye.*

Varennes (*Sainte-Anne de*), paroisse et village de la province de Québec (Verchères) ; 2,401 h.

Varennes-en-Argonne, village de France (Meuse), où Louis XVI fut arrêté le 22 juin 1791, au moment où il fuyait à l'étranger.

Varna, ville de Bulgarie, sur la mer Noire ; 25,256 h.

Varron, consul romain ; vaincu à Cannes en 216 av. J.-C.

Varron, poète latin ; m. l'an 37 av. Jésus-Christ.

Varsovie, ancienne capit. de la Pologne, sur la Vistule ; 432,000 h.

Varus, général de l'empereur Auguste, fut défait par Arminius, chef des Germains, et périt avec trois légions, l'an 9 av. J.-C.

Vasari, peintre italien (1512-1574).

Vasili ou **Basile,** nom de [illegible] sieurs grands princes de Russie.

Vassy, petite ville de France (Haute-Marne) ; 3,720 h. En 1562, les gens du duc de Guise y firent un massacre de protestants qui fut le signal des guerres de religion.

Vasthi, femme d'Assuérus, roi de Perse ; ayant irrité son mari, celui-ci la répudia et épousa Esther (518 av. J.-C.).

Vatel, célèbre maître d'hôtel du grand Condé ; se perça de son épée en 1671.

Vatican, palais des papes à Rome.

Vatimesnil, magistrat et homme d'Etat fr., né à Rouen (1789-1860).

Vatout, historien et écrivain fr., né à Villefranche [Rhône] (1792-1848).

Vauban, célèbre ingénieur militaire et maréchal de France (1633-1707).

Vaublanc (*comte de*), homme politique et écrivain fr., né à Saint-Domingue (1756-1845).

Vaubois (*comte de*), général français, né à Clairvaux (1748-1839).

Vaucanson, un des plus grands mécaniciens qu'ait eus la France, auteur d'automates de la plus merveilleuse structure (1709-1782).

Vaucluse, dép. de France, prend son nom de la *fontaine de Vaucluse,* immortalisée par Pétrarque ; a été formé du comtat Venaissin et de la principauté d'Orange ; 241,787 h.

Vaud, un des cantons suisses ; 238,780 h. ; ch.-l. Lausanne.

Vaudois, sectaires de la Pro-

vence (XIIe siècle), exterminés sous François Ier.

Vaudoncourt, général français et écrivain militaire, né à Vienne [Autriche] (1772-1845).

Vaudoyer, architecte français, né à Paris (1803-1872).

* **Vaudreuil** (*Philippe de Rigaud, marquis de*), père de Vaudreuil-Cavagnal, arriva au Canada, en 1687 ; servit sous Frontenac dans la grande expédition contre les Iroquois et pendant le siège de Québec (1690) ; gouverneur de Montréal (1698), puis de la Nouvelle-France après M. de Callières (1703-1725) ; distingué par son courage, sa noblesse et l'amabilité de son caractère. Les principaux faits de son administration sont : les tentatives des Anglais pour prendre Port-Royal, la prise du vaisseau *la Seine* (1705) ; la capitulation de Port-Royal qui tomba définitivement aux mains des Anglais (1710) ; les ravages des Français à Terreneuve et dans la Nouv.-Angleterre, le massacre des Outagamis, la paix d'Utrecht, la fondation de Louisbourg, la tentative infructueuse de coloniser l'île Saint-Jean, et le naufrage du *Chameau* (1725) ; m. à Québec en 1725, âgé de 84 ans.

Vaudreuil-Cavagnal (*Pierre de Rigaud, marquis de*), le dernier gouverneur général de la Nouvelle-France (1755-1760), fils du successeur de Callières ; né à Québec en 1698 ; fut d'abord gouverneur des Trois-Rivières (1735) et de la Louisiane (1743). Ayant remplacé le marquis de Duquesne de Menneville, il vit les brillantes campagnes de 1756, 1757, 1758, la prise de Louisbourg, la bataille de Carillon, l'évacuation du fort Duquesne, la prise du fort Frontenac, la bataille de Montmorency, la 1ère bataille d'Abraham, la capitulation de Québec, la bataille de Sainte-Foye, le siège de Québec par Lévis ; assiégé dans Montréal et n'ayant que 3,500 hommes pour résister à 20,000, il capitula à des conditions honorables et toute la Nouv.-France se trouva soumise à la domination anglaise ; il sut apprécier la valeur des milices canadiennes, et il est à regretter que ses vues n'aient pas toujours été partagées par Montcalm ; m. à Paris en 1764.

Vaudreuil, comté de la prov. de Québec (district de Montréal), sur la rive sud de la rivière Ottawa ; ch.-l. Vaudreuil ; 10,803 h.

Vaudreuil (*Saint-Michel de*), paroisse et village de la province de Québec (Vaudreuil) ; 1,975 h.

Vaugelas, célèbre grammairien français, auteur des *Remarques sur la langue française* (1585-1650).

Vaulabelle (*Ach. de*), historien et homme politique fr. (1799-1879).

Vauquelin (*L. Nicole*), chimiste français (1763-1829).

Vauquelin, marin français (1726-1763).

Vauquelin (*Jean*), commandait la flotte française pendant le siège de Québec (1759) où il se distingua par sa bravoure ; à son retour en France, ses ennemis le firent jeter en prison, où il mourut (1763).

Vauquelin de la Fresnaye, poète fr., né au château de La Fresnaye près Falaise [Calvados] (1535-1607) ; — VAUQUELIN, sieur des Yveteaux, son fils, né à La Fresnaye, poète fr. (1567-1649).

Vauvenargues, célèbre moraliste français, auteur de *Maximes* (1715-1747).

Véga (*Lope de*). V. *Lope*.

Végèce, écrivain latin du IVe siècle.

Vehme (*sainte*), ou **Cour vehmique**, ou **Tribunal des francs-juges**, tribunal secret dont la puissance était très redoutée au XVe siècle, en Allemagne.

Véies, ancienne ville d'Etrurie, prise par Camille en 395 av. J.-C.

Velasquez (*Diego*), général espagnol, compagnon de Christophe Colomb ; fonda la Havane et envoya Fernand Cortez conquérir le Mexique ; m. en 1523.

Velasquez (*Diego Rodrigues*), célèbre peintre espagnol (1599-1660).

Velay, ancien pays de France, compris auj. dans le dép. de la Haute-Loire.

Velléda, druidesse et prophétesse de Germanie, sous l'empereur Vespasien.

Velleius Paterculus, historien latin (19 av. J.-C., 31 après J.-C.).

Velletri, ville d'Italie (anciens Etats de l'Eglise) ; 16,000 h. Patrie d'Auguste.

Velly (*l'abbé*), historien français (1709-1759).

Velpeau, célèbre chirurgien fr. (1795-1867).

Venaissin (*comtat*). V. *Comtat*.

Venceslas Ier, duc de Bohême de 920 à 936.

Venceslas II, duc de Bohême en 1191.

Venceslas Ier, roi de Bohême en 1230.

Venceslas II, roi de Bohême et de Hongrie en 1278.

Venceslas III, roi de Bohême et de Hongrie en 1301.

Venceslas IV, roi de Bohême, empereur d'Allemagne en 1378.

Vendée, dép. de France, ch.-l. La Roche-sur-Yon ; 434,808 h.

Vendée (*guerres de la*), guerres des royalistes de l'Ouest contre les républicains, commencées en 1793 et terminées par le général Hoche en 1796.

Vendémiaire (*journées des 12 et 13*), journées célèbres par la victoire remportée par le général Bonaparte sur les sections de Paris insurgées contre la convention (4 et 5 octobre 1795).

Vendôme (*duc de*), général français ; gagna la bataille de Villaviciosa (1654-1712).

Vénétie, partie de la haute Italie, cap. Venise ; 2,955,000 h.

Vénézuela (*États-Unis de*), république de l'Amérique du Sud ; 2,122,000 h. ; cap. Caracas.

Venise, ville d'Italie, bâtie sur les lagunes de l'Adriatique, ancienne capitale de la république de Venise, aujourd'hui ch.-l. de la prov. de son nom ; 132,800 h. C'est une des plus belles villes du monde.

Venise (*golfe de*), dans l'Adriatique, sur la côte N.-E. de l'Italie.

Vent (*îles du et îles sous le*), groupes d'îles des Antilles. Les premières, ou petites Antilles, s'étendent de Porto-Rico à la côte du Vénézuela ; les dernières sont les îles occidentales du groupe, et en particulier celles longeant la côte ferme. Les Anglais appellent *Leeward Islands*, (îles sous le Vent) les grandes Antilles, plus la moitié septentrionale des petites, y compris les îles du S., voisines de la côte ferme ; et *Windward Islands*, la moitié méridionale des petites Antilles (Sainte-Lucie, Saint-Vincent, Grenade, Tabago, Barbade).

Ventadour (*Henri de Lévis, duc de*), troisième vice-roi de la Nouv.-France (1625-27) en remplacement de son oncle, le duc de Montmorency ; envoya, à ses frais, les premiers jésuites au Canada (1625) ; il a légué son nom à la Pointe-Lévis, et se montra très zélé pour la conversion des sauvages.

Ventura (*le Père*), éloquent prédicateur et théologien italien, prêcha en présence de la cour de Napoléon III, et fit des conférences à Paris (1792-1861).

Vénus, déesse de la beauté.

Vêpres siciliennes, massacre général des Français en Sicile, au moment où les cloches appelaient les fidèles aux vêpres, le lundi de Pâques 1282.

Vera-Cruz, ville et port du Mexique, ch.-l. de l'Etat de son nom ; 24,000 h.

Verazzano (*Jean*), navigateur florentin, domicilié à Dieppe ; chargé par François Ier de faire un voyage d'exploration en Amérique (1523), il visita les côtes depuis la Virginie jusqu'à Terreneuve (1624) ; il donna aux pays découverts le nom de Nouvelle-France.

Verceil, v. forte d'Italie ; 29,000 habitants ; célèbre victoire de Marius sur les Cimbres, l'an 101 av. J.-C.

*** Verchères** (*Marie-Madeleine de*), ou l'héroïne de Verchères, née en 1678 ; restée seule dans le fort de Verchères, et à peine âgée de douze ans, elle soutint un siège de deux jours contre un parti d'Iroquois et les obligea à fuir honteusement (1690). Deux ans plus tard, elle repoussa une autre bande d'Iroquois qui attaquaient le même fort (1692) ; m. en 1737.

Verchères, comté de la prov. de Québec (distr. de Montréal), sur la rive sud du St-Laurent ; ch.-l. Verchères ; 12,257 h.

Verchères (*Saint-François-Xavier de*), paroisse et village de la province de Québec (Verchères) ; 2,040 habitants.

Vercingétorix, chef gaulois qui défendit l'indépendance de son pays contre César ; fut vaincu l'an 52 av. J.-C. ; m. en 47 av. J.-C.

Verdets, bandes royalistes qui commirent beaucoup de massacres dans le Midi de la France, sous la Restauration.

Verdun, village de la prov. de Québec (Hochelaga) ; 296 h.

Verendrye (*Pierre Gaultier de Varennes de La*), fils de M. Gaultier de Varennes, gouverneur des Trois-Rivières ; né en 1685 ; célèbre voyageur canadien ; explora le Nord-Ouest avec ses quatre fils qui pénétrèrent jusqu'au pied des montagnes Rocheuses, après 12 ans de voyages et de traverses sans nombre (1731-1743) ; m. en 1749.

Vergennes (*comte de*), homme d'Etat fr., né à Dijon (1717-1787).

Vergniaud, célèbre orateur girondin ; mort sur l'échafaud révolutionnaire (1753-1793).

Vergor, officier commandant au fort Beauséjour, qu'il ne put défendre contre le général Monckton (1755) ; complice et ami de Bigot, il laissa, plus tard, Wolfe escalader la

falaise qui conduit aux plaines d'Abraham (1759).

Vermandois, petit pays de l'ancienne France, partagé aujourd'hui entre les dép. de l'Aisne et de la Somme.

Vermont, un des Etats-Unis d'Amérique ; 332,422 h. ; cap. Montpellier.

Vernet (*Claude-Joseph*), peintre de marine fr. (1714-1789).

Vernet (*Carle*), fils du précédent, célèbre peintre de batailles (1758-1836).

*** Vernet** (*Horace*), célèbre peintre fr., fils et petit-fils des précédents, né à Paris. Il est le peintre de batailles par excellence, son œuvre est immense et nul n'a mieux su reproduire une action, lui donner de la vie et en rendre tous les détails (1789-1863).

Vérone, ville d'Italie, sur l'Adige ; 68,000 h. Place forte.

Véronèse (*Paul*), célèbre peintre italien de l'école vénitienne, né à Vérone (1528-1588).

Véronique (*sainte*), femme juive qui, selon la tradition, essuya le visage de Jésus montant au Calvaire, avec un linge blanc où se fixa l'empreinte des traits du Sauveur.

Verrès, proconsul romain, accusé de concussion par Cicéron (72 av. Jésus-Christ).

Versailles, v. de France, ch.-l. du dép. de Seine-et-Oise ; magnifique palais bâti par Louis XIV ; riche musée de peinture et de sculpture ; 50,000 habitants.

Versecz, v. de Hongrie ; 22,329 h.

Vert (*le cap*), le cap le plus occidental de l'Afrique, sur la côte de Sénégambie.

Verte (*baie*). V. *Puants*.

Verte (*île*), île de la prov. de Québec, dans le fleuve St-Laurent, vis-à-vis l'embouchure du Saguenay ; elle fait partie du comté de Témiscouata, et forme la paroisse de *Notre-Dame des Sept-Douleurs* ; environ 600 h.

Verte (*Isle-*). Voir *Isle-Verte*.

Vertot (*abbé*), historien français, auteur des *Révolutions romaines*, de *Suède*, de *Portugal*, et de l'*Histoire de l'ordre de Malte* (1655-1735).

Vertumne, dieu des fruits et des saisons.

Verulam, canton de la province d'Ontario (Victoria) : 2,291 h.

Verus, personnage associé à l'empire par Marc-Aurèle (130-169).

Verviers, v. de Belgique (prov. de Liège) ; 45,521 h.

Vervins, petite ville de France (Aisne). Traité de paix entre Henri IV et Philippe II d'Espagne, en 1598.

Vésale (*André*), célèbre anatomiste belge (1514-1564).

Vesoul, ville de France, ch.-l. du dép. de la Haute-Saône ; 9,734 h.

Vespasien, empereur romain de 69 à 79, célèbre par ses mœurs simples et frugales, et l'énergie de son caractère.

Vespra, canton de la prov. d'Ont. (Simcoe) ; 3,022 h.

Vespuce (*Amérie*). V. *Amérie*.

Vesta, déesse du feu.

Vestris, fameux danseur italien (1729-1808).

Vésuve, volcan près de Naples, dont la première éruption historique fut celle de l'an 79, qui détruisit Herculanum et Pompéi.

Véturie, mère de Coriolan.

Veuillot (*Louis*), célèbre écrivain et journaliste français, éminent polémiste catholique ; auteur de *Rome et Lorette*, du *Parfum de Rome*, de *Çà et là*, du *Pèlerinage en Suisse*, des *Libres penseurs*, des *Odeurs de Paris*, de *Rome pendant le concile*, etc. (1813-1883).

Vevay ou **Vevey,** ville du canton de Vaud (Suisse) ; 8,000 h.

Vexin, pays de l'anc. France, compris auj. dans les dép. de Seine-et-Oise, de l'Oise, de l'Eure et de la Seine-Inférieure.

Vézelay, petite ville de France, (Yonne), où saint Bernard prêcha la deuxième croisade en 1147.

Viala (*Joseph-Agricole*), enfant célèbre par son héroïsme, né à Avignon, tué sur les bords de la Durance en essayant de couper les câbles des pontons pour empêcher les royalistes de franchir la rivière (1780-1793).

Viana, v. de Portugal (Minho) ; 8,000 habitants.

Viardot (*Louis*), littérateur fr., né à Dijon (1800-1883).

Viborg, ville et gouvernement de Russie (Finlande) ; 16,000 h.

Vicence, ville d'Italie (Vénétie) ; 39,431 habitants.

Vichnou, dieu des Indous.

Vichy, petite ville de France (Allier) ; eaux thermales renommées.

Vico, philosophe italien, auteur de la *Science nouvelle* (1668-1744).

Vicq-d'Azir, médecin français (1748-1794).

Victor Ier (*saint*), pape de 185 à 197.

Victor II, pape de 1055 à 1057.

Victor III, pape de 1086 à 1087.

Victor, duc de Bellune, maréchal de France (1766-1841).

Victor-Amédée Ier, duc de Savoie de 1630 à 1637.

Victor-Amédée II, duc de Savoie en 1675, premier roi de Sardaigne.

Victor-Amédée III, roi de Sardaigne de 1773 à 1796.

Victor-Emmanuel Ier, roi de Sardaigne de 1802 à 1821.

* **Victor-Emmanuel II,** roi de Sardaigne (1849), puis roi d'Italie (1860), fils de Charles-Albert, né en 1820, m. à Rome en 1878.

Victoria (*Alexandrina*), reine du Royaume-Uni de Grande-Bretagne et d'Irlande, impératrice des Indes, née le 24 mai 1819; monta sur le trône en 1837; mariée en 1840 au prince Albert de Cobourg-Gotha, qui est mort en 1861.

Victoria, capitale de la Colombie anglaise, dans l'île de Vancouver; avantageusement située à trois milles environ de la baie des Esquimaux; port de mer excellent; évêché catholique; 16,841 h.

Victoria, comté de la Colombie anglaise; 18,528 h.

Victoria, comté de la Nouvelle-Ecosse, dans l'île du Cap-Breton, ch.-l. Baddeck; 12,387 h.

Victoria, comté de la prov. d'Ont., dans l'intérieur; ch.-l. Lindsay; 37,304 habitants.

Victoria, comté du N.-B.; ch.-l. Grand Falls: 18,217 habitants.

Victoria, établissement du Manitoba, dans le district de Lisgar.

Victoria, village et établissement du Nouv.-Brunswick (Carleton); env. 350 h.

Victoria, colonie anglaise de l'Australie méridionale; 1,100,000 h. Cap. *Melbourne*. Riches mines d'or.

Victoria, cap. de l'île anglaise de Hong-Kong (Chine); 100,000 h.

Victoria Mines, village de la Nouv.-Ecosse (Cap-Breton); 630 h.

Victoria-Nyanza, grand lac de l'Afrique équatoriale d'où sort la branche mère du Nil.

Victoriaville (*Sainte-Victoire de*), ou **Arthabaska Station,** paroisse et village de la province de Québec (Arthabaska); 1,300 h.

Vida (*Jérôme*), poète latin moderne, né à Crémone (1490-1566).

Viddin, v. de Bulgarie; 14,772 h.

Viel (*Nicolas*), récollet, vint au Canada en 1623, et se rendit immédiatement chez les Hurons avec le P. Le Caron; revenait à Québec lorsqu'il se noya dans un rapide, au nord de l'île de Montréal, appelé depuis Sault-au-Récollet (1625).

Vien, peintre français, né à Montpellier (1716-1809).

Vienna, village de la province d'Ontario (Elgin); 398 h.

Vienne, capitale de l'Autriche-Hongrie, sur la rive droite du Danube; 1,200,000 h.

Vienne, riv. de France, tributaire de la Loire; cours, 300 m.

Vienne, dép. de France, ch.-l. Poitiers; 343,785 h.

Vienne (*Haute-*), dép. de France, ch.-l. Limoges; 303,182 h.

Viennet, écrivain et homme politique français, auteur d'*Epîtres*, de *Fables*, de tragédies (1777-1868).

Viète, mathématicien français (1540-1603).

Vieuxtemps (*Henri*), célèbre violoniste belge, né à Verviers (1820-1881).

Vigée, poète français, né à Paris (1758-1820).

Vigée (*Mde* **Lebrun,** *Dlle*), peintre français (1755-1842).

Viger, V. *Saint-Epiphane*.

* **Viger** (*Denis-Benjamin*), publiciste canadien et homme politique, né en 1774; il fut reçu avocat en 1799, et élu à la chambre d'assemblée, par la ville de Montréal, en 1808; appelé ensuite au conseil législatif, il fut député en Angleterre avec Neilson et Cuvillier pour exposer devant le parlement les griefs des Canadiens (1828); chef de l'administration avec Draper en 1843. Auteur de plusieurs écrits remarquables; il est réellement le père de la presse canadienne à Montréal; m. en 1861. Il fut le défenseur des droits des Canadiens pendant près d'un demi-siècle.

* **Viger** (*Jacques*), né en 1787; commandeur de l'ordre de St-Grégoire-le-Grand; écrivain très érudit, auteur de volumineux et précieux mémoires sur l'histoire de son pays encore inédits; fut le 1er président de la *Saint-Jean-Baptiste* et le 1er maire de Montréal (1833-35); m. en 1858.

Vigile, pape de 537 à 555.

Vignole, architecte italien ; fixa les règles de l'architecture moderne (1507-1573).

Vigny (*Alfred de*), poète et romancier français (1799-1863).

Vigo, v. et port d'Espagne, sur la baie de son nom ; 11,000 h.

Vilaine, rivière de France, qui se jette dans l'océan Atlantique ; cours, 140 m.

Villafranca, ville d'Italie (Vénétie), où eut lieu l'entrevue de Napoléon III avec l'empereur d'Autriche en 1859 ; 6,000 h.

Villaret de Joyeuse, contre-amiral français (1750-1812).

Villars (*maréchal de*), né à Moulins, diplomate et célèbre capitaine français, sauva la France à Denain (1653-1734).

Villaviciosa, bourg d'Espagne (Nouvelle-Castille), où Vendôme vainquit les impériaux en 1710.

Villebon (*M. de*), gouverneur français de l'Acadie ; commandait au fort Nashwaak, sur la rivière St-Jean, qu'il défendit contre les attaques du colonel Church en 1696 ; m. en 1700.

Villehardouin, chroniqueur français (1167-1213), auquel on doit le récit de la quatrième croisade.

Villèle, homme d'Etat français, né à Toulouse, chef des ultra-royalistes sous la Restauration (1773-1854).

Villemain (*Abel-Frs*), critique et écrivain fr., professeur à la Sorbonne (1816), fut secrétaire perpétuel de l'Académie française (1832), et ministre de l'instruction publique de 1839 à 1844 ; auteur du *Tableau de la littérature française au XVIIIe siècle* (1790-1870).

Ville-Marie, nom de la première habitation fondée dans l'île de Montréal (1642). V. *Montréal*.

Villeneuve (*Huon de*), écrivain du temps de Philippe-Auguste ; auteur des *Quatre fils Aymon*, de *Renaud de Montauban*, etc.

Villeneuve (*Sylvestre de*), vice-amiral français, qui perdit contre Nelson la bataille de Trafalgar, où il fut fait prisonnier (1763-1806).

Villeray (*Louis Rouer de*), notaire royal (1654) lieutenant particulier de la sénéchaussée de Québec (1659) et premier conseiller au conseil souverain de Québec (1663) ; ami de Mgr de Laval et hostile aux prétentions injustes de M. de Mésy, il fut destitué et renvoyé en France sans aucune forme de procès, ce qui valut au gouverneur d'être rappelé en 1665.

Villeroi, maréchal de France, perdit la bataille de Ramillies (1643-1730).

Villiers (*Coulon de*), frère de Jumonville ; envoyé par M. de Contrecœur avec 600 Canadiens et 100 sauvages contre les Américains, pour venger l'assassinat de son frère. Il prit le fort Nécessité, défendu par Washington avec 900 hommes et 9 pièces de canon ; en 1756, il dispersa sur le lac Ontario un convoi de trois cents bateaux.

Villiers de l'Isle-Adam, grand maître de l'ordre de Saint-Jean-de-Jérusalem, né à Beauvais ; il soutint dans Rhodes, de 1522 à 1523, un siège fameux contre Soliman (1464-1534).

Villieu (*M. de*), officier français, qui, à la tête de 250 Abénaquis, ravagea et détruisit plusieurs établissements anglais sur la rivière Oyster, dans le New-Hampshire (1694), et prit part à la prise du fort Pémaquid en 1696 ; il commanda en Acadie après la mort de Villebon (1700-1701).

Villoison (*de*), helléniste français, né à Corbeil (1750-1805).

Villon (*François*), poète français, auteur du *Grand* et du *Petit Testament* (1431-1484).

Vilna ou **Wilna**, ville de la Russie d'Europe, chef-lieu de la province de son nom ; 94,000 h.

Vimont (*Barthélemy*), jésuite, d'abord missionnaire au Cap-Breton (1629), retourna en France l'année suivante et ne revint au Canada qu'en 1639 ; supérieur des missions de la Nouv.-France jusqu'en 1644 ; retourna en France en 1659.

Vincennes, officier canadien, fondateur du fort Vincennes sur l'Ouabache (1717).

Vincennes, petite v. de France (Seine), château fort ; c'est dans les fossés de cette place que le duc d'Enghien fut fusillé en 1804 ; 22,300 h.

Vincent, général anglais qui défendit le fort George attaqué par Dearborn, en 1813.

Vincent de Paul (*saint*), né à Ranquines (Landes), prêtre renommé pour sa charité. Il fonda la congrégation des *Sœurs de charité*, celle des Prêtres de la mission, appelés plus tard *Lazaristes*, et institua l'œuvre des *Enfants trouvés* (1576-1660).

Vinci (*Léonard de*), célèbre peintre de l'école florentine, sculpteur, architecte, physicien, ingénieur, musicien et écrivain (1452-1519).

Vindex, Gaulois vaincu par L. Rufus ; se tua de désespoir l'an 68.

Vinet, littérateur et théologien

protestant, né à Lausanne ; fut un des plus zélés défenseurs de la liberté de conscience (1797-1847).

Vinton (*Sainte-Élisabeth*), paroisse de la prov. de Québec (Pontiac) ; 460 habitants.

Violette (*sieur de La*), envoyé de Québec par Champlain pour fonder une habitation au lieu appelé *les Trois-Rivières* par les Français et *Mitabéroutin* par les sauvages (1634).

Virden, ville du Manitoba (Selkirk) ; 608 h.

Virgile, le prince des poètes latins ; auteur de l'*Enéide*, des *Géorgiques* et des *Bucoliques* (70-19 av. Jésus-Christ).

Virginie, jeune plébéienne de Rome, dont la mort tragique amena la chute des décemvirs (418 avant Jésus-Christ).

Virginie, nom de deux des Etats-Unis de l'Amérique du Nord : la *Virginie orientale*, cap. Richmond ; 1,655,980 h. ; et la *Virginie occidentale*, cap. Wheeling ; 762,794 h.

Viriathe, chef lusitanien, qui souleva ses compatriotes contre Rome ; assassiné en 140 av. J.-C.

Visconti, illustre famille d'Italie qui a régné à Milan de 1263 à 1447.

Visconti, architecte français (1791-1854).

Visigoths, peuple germain qui envahit la Gaule, l'Italie et l'Espagne, où il fonda un royaume qui fut détruit par les Arabes en 712.

Viso, montagne des Alpes, entre la France et l'Italie.

Vistule, fleuve de Pologne et de Prusse, tributaire de la Baltique ; cours, 650 m.

Vitalien, pape de 657 à 672.

Vitebsk ou **Witebsk,** v. de la Russie d'Europe, ch.-l. du gouvernement de son nom ; 52,592 h.

Vitellius, empereur romain en 69 après J.-C.

Viterbe, ville d'Italie (anc. Etats de l'Eglise) ; 23,000 h.

Vitet (*Louis*), littérateur français (1802-1872).

Vitigès, roi des Ostrogoths en Italie de 536 à 540.

Vitoria, ville forte d'Espagne (Navarre) ; 27,000 h. ; les Français y furent défaits par Wellington en 1813.

Vitré (*Denis de*), capitaine de frégate français, fait prisonnier par Wolfe qui le força à lui servir de pilote pour remonter le Saint-Laurent (1759).

Vitrolles (*baron de*), homme politique français, ministre sous Louis XVIII, ardent royaliste (1774-1854).

Vitruve, architecte romain, qui vivait au temps d'Auguste (116-26 av. Jésus-Christ).

Vitry (*Jacques de*), cardinal, historien et prédicateur de la croisade contre les albigeois ; mort en 1244.

Vitry (*le marquis de*), capitaine des gardes de Louis XIII, tua Concini et fut créé maréchal de France (1581-1645).

Vittoria, ville d'Italie ; 23,889 habitants.

Vivarais, petit pays de l'anc. France, compris dans le dép. de l'Ardèche ; cap. Viviers.

Viviani, savant géomètre italien, né à Florence (1622-1703).

Vivonne, maréchal de France (1636-1688).

Vladimir, ville de la Russie d'Europe, ch.-l. du gouvernement de son nom ; 16,000 h.

Vladimir Ier, dit **le Grand,** grand-duc de Russie ; jeta les premiers fondements de l'empire russe en 1015.

Vladimir II, czar de Russie ; m. en 1128.

Vladislas, nom de plusieurs ducs et rois de Pologne et de Bohême du XIe au XVIIe siècle.

Voghera, ville d'Italie, prov. de Pavie ; 15,800 h.

Voisenon (*abbé de*), poète et conteur français (1708-1775).

Voisin (*la*), devineresse et empoisonneuse, brûlée à Paris en 1680.

Voiture, littérateur et académicien français (1598-1648).

Volga, fleuve de la Russie d'Europe, tributaire de la mer Caspienne ; cours, 2,300 m.

Volhynie, gouvernement de la Russie d'Europe ; 2,062,300 h.

Volney, littérateur et érudit fr. ; auteur d'un *Voyage en Egypte et en Syrie* et des *Ruines* (1757-1820).

Volsques, peuples de l'Italie ancienne.

Volta, célèbre physicien italien, inventeur de la pile qui porte son nom (1745-1827).

Voltaire, célèbre écrivain français qui cultiva tous les genres : poésie, philosophie, histoire, théâtre, etc. ; il exerça une influence pernicieuse sur les esprits au XVIIIe siècle (1694-1778).

Voronèje, ville de la Russie d'Europe, ch.-l. du gouvernement de son nom ; 50,000 h.

Vosges, montagnes du N.-E. de la France qu'elles séparent de l'Alsace.

Vosges, dép. de France, ch.-l. Epinal ; 413,707 h.

Voss, critique et poète allemand (1751-1826).

Vossius, savant allemand, né près de Heidelberg (1577-1649).

Vouet (*Simon*), peintre et graveur français, né à Paris (1590-1649).

Vouillé, petite ville de France (Vienne), où Clovis remporta, en 507,

une victoire sur Alaric, roi des Visigoths, qu'il tua de sa propre main.

Voyer. V. *D'Argenson*.

Vultry (*Ad.*), économiste fr., né à Sens (1813-1885).

Vulcain, dieu du feu et des arts qui s'exercent à l'aide du fer.

Vulgate (*la*), version latine de la Bible, seule reconnue canonique par le concile de Trente. Dans les premiers siècles du christianisme, il existait différentes versions latines de la Bible, mais inexactes et chargées d'interpolations. De 385 à 405, saint Jérôme fit lui-même une nouvelle traduction latine de l'Ancien et du Nouveau Testament, d'après le texte hébreu original ; c'est celle qui est connue sous le nom de *Vulgate*, mot qui signifie *vendu public*. Les réformateurs du XVIe siècle la rejetèrent, prétendant qu'elle renfermait des erreurs et qu'elle ne rendait pas toujours le texte original par le terme propre. Le concile de Trente décida, le 27 mai 1546, qu'il serait permis d'étudier le texte original, mais que la *Vulgate* continuerait à faire foi et que son texte serait le seul invoqué comme preuve.

Vulpian, médecin et physiologiste fr., né à Paris (1826-1887).

W

Wace (*Robert*), poète anglo-normand (1110-1184).

*** Wagner** (*Richard*), célèbre compositeur de musique all., auteur du *Tannhauser*, du *Lohengrin*, etc., né à Leipzig (1813-1883).

Wagram, village d'Autriche, près de Vienne, célèbre par une victoire de Napoléon en 1809.

Wahabites, sectaires musulmans du Nedjed (Arabie); Méhémet-Ali leur fit la guerre de 1815 à 1818. Ce sont les calvinistes de l'islam.

Wahal, bras méridional du Rhin (Pays-Bas); 60 milles.

Wailly (*de*), grammairien fr., né à Amiens (1724-1801).

Wainfleet, canton de la prov. d'Ontario (Monck); 2,045 h.

Wakefield, ville d'Angleterre (York); 30,600 h.

Wakefield (*Saint-Pierre de*), paroisse et village de la province de Québec (Ottawa); 1,852 h.

Walcheren, île de la mer du Nord; 36,500 h.

Walckenaër, géographe, naturaliste et biographe fr. (1771-1852).

Waldemar. V. *Valdemar*.

Walewski (*comte*), homme politique français, né en Pologne, ministre de Napoléon III (1810-1868).

Walker (*sir Hovenden*), amiral anglais qui, parti de Boston (1711) avec 84 bâtiments et 9,500 hommes pour s'emparer de Québec, vint briser une partie de sa flotte contre les récifs de l'île aux Œufs (le 22 août 1711), d'où il rebroussa chemin. Renvoyé du service (1715), il prépara un compte rendu de son expédition qu'il publia en 1720; m. en 1725.

Walkerton, ville de la prov. d'Ont., chef-lieu du comté de Bruce; 3,081 habitants.

Walkerville, canton de la province d'Ontario (Essex); 933 h.

Wallace, établissement du Manitoba (Selkirk); 1,474 h.

Wallace, ville et port de mer de la Nouv.-Ecosse (Cumberland); 1,650 habitants.

Wallace, canton de la province d'Ontario (Wellington); 3,239 h.

Wallace, héros écossais; décapité en 1305.

Wallaceburg, village de la prov. d'Ont. (Bothwell); 2,726 h.

Wallacetown, village de la prov. d'Ont. (Elgin); env. 550 h.

Wallenstein, célèbre général allemand (1583-1634).

Wallis (*îles*), archipel de la Polynésie, au N.-E. des îles Fidji, sous le protectorat français depuis 1842.

Walpole, canton de la province d'Ontario (Haldimand); 4,922 h.

Walpole (*Robert*), célèbre homme d'Etat anglais (1676-1745).

Walpole (*Horace*), fils du précédent, littérateur anglais (1717-1797).

Walsh, fort du Nord-Ouest canadien (district d'Assiniboia).

Walsh (*William*), premier archevêque de Halifax, N.-E. (1852), et fondateur d'un collège en cette ville; m. en 1858.

Walsingham, homme d'Etat anglais, né à Chislehurst (1536-1590).

Walsingham, canton de la province d'Ontario (Norfolk); 4,785 h.

Walter Scott. V. *Scott*.

Waltham, village de la prov. de Québec (Pontiac); 3,361 h.

Walton, port de mer de la Nouvelle-Ecosse (Hants); 687 h.

Wardsville, village de la prov. d'Ont. (Middlesex); 380 h.

Warkworth, village de la prov. d'Ont. (Northumberland); env. 850 habitants.

Warren (*commodore Peter*), officier anglais qui assiégea Louisbourg avec le gén. américain Pepperell et força Duchambon à capituler après une résistance héroïque de 49 jours (1745).

Warton, littérateur anglais (1722-1800).

Warwick. V. *Saint-Médard* et *Sainte-Elisabeth de Warwick*.

Warwick, canton de la prov. d'Ont. (Lambton); 3,644 h.

Warwick (*comte de*), général anglais, surnommé le *Faiseur de rois*; fut battu et tué à la bataille de Barnet (1471) par le roi Edouard, qu'il avait détrôné.

Washington, capitale des E.-U. d'Amérique, sur le Potomac, dans le district de Columbia; 230,392 hab.; siège du gouvernement de l'Union et résidence du président.

Washington, l'un des Etats-Unis d'Amérique; 349,390 h.; cap. Olympia.

***Washington** (*George*), général et homme d'État américain, fondateur de la république des Etats-Unis; fut chargé par le gouverneur Dunwiddie de déloger les Français de la vallée de l'Ohio; on lui reproche l'assassinat de Jumonville (V. *ce mot*).

Commandant au fort Nécessité, il y fut défait par de Villiers (1754); devint le 1er président des Etats-Unis après la guerre de l'Indépendance (1732-1799).

Washington (*traité de*), conclu entre l'Angleterre et les Etats-Unis en 1871, et par lequel certaines difficultés survenues entre ces deux puissances au sujet des pêcheries de Terreneuve et du golfe St-Laurent furent référées à une commission qui siégea à Halifax et qui accorda à l'Angleterre une indemnité de 3,500,000 dollars.

Waterborough, établissement du N.-B. (Queen's); 1,352 h.

Waterdown, village de la prov. d'Ont. (Wentworth); 699 h.

Waterford, établissement du N.-B. (King's); 1,177 h.

Waterford, village de la prov. d'Ont. (Norfolk); 1,212 h.

Waterloo, comté de la prov. d'Ontario, dans l'intérieur; ch.-l. Berlin; 50,473 h.

Waterloo (*St-Bernardin de*), paroisse et village de la province de Québec (Shefford); 1,733 h.

Waterloo, village de Belgique (Brabant), où Napoléon fut vaincu par Wellington et Blücher en 1815.

Waterloo ou **Catarnqui,** ville de la prov. d'Ont. (Waterloo); 2,941 h.

Waterville, village de la prov. de Québec (Compton); 516 h.

Waterville, village et établissement du Nouv.-Brunswick (Carleton); env. 500 h.

Watford, village de la prov. d'Ont. (Lambton); 1,299 h.

Watt (*James*), célèbre mécanicien écossais; perfectionna les machines à vapeur (1736-1819).

Watteau, célèbre peintre et graveur français. Son goût est maniéré, mais son coloris agréable, son dessin correct (1684-1721).

Watteville (*L. de*), officier suisse et major général dans l'armée anglaise; commandait la garde avancée à Châteauguay, où il se distingua (1813).

Waugh's River, établissement de la N.-E. (Colchester); 1,427 h.

Wavre, ville de Belgique (Brabant); 6,000 h. Combat entre Grouchy et les Prussiens, le 18 juin 1815.

Wawanosh (*East*). V. *East Wawanosh.*

Wawanosh (*West*). V. *West Wawanosh.*

Webb, général anglais qui commandait 2,000 hommes envoyés pour secourir le fort Chouaguen (ou Oswégo) en 1756.

Webber's ou **Johnson's Mills,** port de mer de la Nouvelle-Écosse (Annapolis); env. 400 h.

***Weber** (*vé-bèr*), célèbre compositeur de musique allemand. Auteur de *Freischütz*, d'*Euryanthe*, d'*Obéron*. Son style original possède un charme plein de rêverie (1786-1826).

Webster (*Daniel*), homme d'État américain (1782-1852).

Wedderburne (*Alexander*), fut chargé, avec Marriott et Thurlow, d'examiner les rapports sur les plaintes des Canadiens au gouvernement impérial, touchant les décisions de 1763-64; il sut se montrer plus juste et plus modéré que Marriott; fut ensuite chanceller d'Angleterre sous le nom de lord Loughborough.

Weedon (*Saint-Janvier de*), paroisse et village de la province de Québec (Wolfe); 2,219 h.

Weimar, v. d'Allemagne, cap. du grand-duché de Saxe-Weimar; 21,565 habitants.

Welches, nom primitif des Celtes.

Weldford, établissement du Nouv.-Brunswick (Kent); 3,561 h.

Welland, canal construit entre les lacs Erié et Ontario, dans la province d'Ontario, pour éviter les rapides et la chute de Niagara.

Welland, comté de la province d'Ont., sur le lac Erié; ch.-lieu Welland; 25,131 h.

Welland, ville de la province d'Ont., ch.-lieu du comté de Welland; 2,035 habitants.

Wellesley, canton de la prov. d'Ont. (Waterloo); 5,609 h.

Wellington, comté de la prov. d'Ontario, dans l'intérieur; ch.-l. Guelph; 72,742 h.

Wellington (*duc de*), recommanda, devant la chambre des

lords, la clémence envers les insurgés de 1837-38, combattit les projets de lord Durham et s'opposa à l'acte d'Union.

Wellington, établissement du N.-B. (Kent) : 3,861 h.

Wellington, village de la prov. d'Ont. (Prince Edward) ; 535 h.

* **Wellington** (*duc de*), général anglais, commandait les forces réunies contre la France en 1815, et remporta sur Napoléon Ier la célèbre bataille de Waterloo (1769-1852).

Wendover (*Saint-Cyrille de*), paroisse de la prov. de Québec (Drummond) ; 2,300 h.

Wentworth, comté de la prov. d'Ontario, sur le lac Ontario ; ch.-l. Hamilton ; 31,361 h.

Wentworth, village et établissement de la Nouv.-Ecosse (Cumberland) ; 745 h.

Werner (*Zacharie*), poète allemand (1768-1824).

Weser, fleuve d'Allemagne, affluent de la mer du Nord ; cours, 250 milles.

West Arichat, établissement de la N.-E. (Richmond) ; 1,189 h.

Westbourne, établissement du Manitoba, dans le district de Marquette ; 1,819 h.

Westchester, établissement de la N.-E. (Cumberland) ; 971 h.

Westermann, général fr., m. sur l'échafaud en 1794.

West Farnham (*Saint-Romuald de*), ville et paroisse de la prov. de Québec (Missisquoi) ; 4,342 h.

Westfield, établissement du N.-B. (King's) ; 1,172 h.

West Flamborough, canton de la prov. d'Ontario (Wentworth) ; 3,079 habitants.

West Isles, établissement du N.-B. (Charlotte) ; 1,644 h.

Westmacott, sculpteur anglais, né à Londres (1799-1872).

Westmeath, canton de la prov. d'Ontario (Renfrew) ; 3,612 h.

Westminster, canton de la province d'Ont. (Middlesex) ; 8,506 h.

Westminster, quartier de Londres dans lequel se trouve une abbaye célèbre où sont enterrés les souverains d'Angleterre et les personnages illustres.

Westmoreland, comté d'Angleterre ; 65,000 h.

Westmoreland, comté du Nouveau-Brunswick ; ch.-l. Dorchester ; 41,484 habitants.

Westmoreland, établissement du N.-B. (Westmoreland) ; 2,168 h.

Weston, village de la province d'Ont. (York) ; 1,194 h.

Westphalie, contrée d'Allemagne, ch.-l. Munster ; 1,780,000 h.

Westphalie (*traité de*), conclu en 1648 entre l'empereur d'Allemagne et la France, mit fin à la guerre de Trente ans.

Westport, village de la Nouv.-Ecosse (Digby) ; env. 550 h.

Westport, village de la prov. d'Ont. (Leeds) ; env. 550 h.

West River, établissement de la Nouv.-Ecosse (Antigonish) ; env. 350 habitants.

West Shore, établissement de la Colombie ang. (Vancouver) ; 2,906 habitants.

Westville, village de la Nouv.-Ecosse (Pictou) ; 3,152 h.

West Wawanosh, canton de la province d'Ontario (Huron) ; 2,336 habitants.

Wetherall (*sir George A.*), colonel anglais qui emporta d'assaut le camp des insurgés canadiens à Saint-Charles, en 1837.

Wey (*Francis*), littérateur fr., né à Besançon (1818-1882).

Weymouth, établissement et port de mer de la Nouv.-Ecosse (Digby) ; 3,490 h.

Weymouth Bridge, village de la Nouv.-Ecosse (Digby) ; env. 350 habitants.

Whalley (*major*), commandant des troupes de l'expédition de Phipps contre Québec (1690) ; il a laissé un journal de cette affaire malheureuse pour les Anglais.

Wharton (*marquis de*), homme d'Etat anglais (1640-1715).

Wheaton (*Henri*), diplomate et jurisconsulte américain, né à Providence (Rhode-Island (1785-1848).

Wheatstone, physicien anglais, né à Glocester (1802-1875).

Wheeling, ville des Etats-Unis, capitale de la Virginie occidentale ; 34,522 habitants.

Whitby, autrefois **Windsor,** ville de la prov. d'Ont., ch.-lieu du comté d'Ontario ; port excellent sur le lac Ontario ; 2,786 h.

Whitby East, canton de la province d'Ontario (Ontario) ; 3,080 h.

Whitby West, canton de la province d'Ontario (Ontario) ; 2,551 h.

Whitchurch, canton de la province d'Ontario (Ontario) ; 4,019 h.

White Harbor, port de mer de la Nouv.-Ecosse (Guysborough) ; 400 habitants.

White Haven, port de mer de la Nouvelle-Ecosse (Guysborough) ; 1,086 habitants.

Whitehead, établissement du Manitoba (Selkirk) ; 1,464 h.

Whitewater, établissement du Manitoba (Selkirk) ; 1,728 h.

Whycocomah, village de la N.-E. (Inverness) ; env. 500 h.

Wiarton, village de la prov. d'Ontario (Bruce) ; 1,984 h.

Wickham. Voir *Saint-Jean de Wickham.*

Wickham, établissement du N.-B. (Queen's) ; 935 h.

Wicklow, établissement du N.-Brunswick (Carleton) ; 2,240 h.

Wiclef, hérésiarque anglais (1329-1384).

Wieland, célèbre poète et littérateur allemand (1733-1813).

Wiertz, célèbre peintre belge, né à Dinant, auteur de la *Révolte des anges* (1806-1865).

Wiesbaden, ville de Prusse, anc. cap. du duché de Nassau ; 55,457 habitants.

Wight (*île de*), située dans la Manche, appartient à l'Angleterre ; 40,000 h. ; ch.-l. Newport.

Wilhem, fondateur des écoles populaires de chant en France (1781-1842).

Wilkes (*Ch.*), marin et voyageur américain (1810-1877).

Wilkie, peintre anglais (1785-1841).

Wilkinson, orientaliste anglais, né en 1797.

Wilkinson, général américain qui commandait une des trois armées qui envahirent le Canada en 1813 ; fut battu à Chrysler's Farm et repoussé au moulin de Lacolle qu'il attaqua avec 5,000 hommes (1814).

Willaumez (*vi-io-meze*), amiral fr., né à Belle-Ile-en-Mer (1763-1845).

William Henry (*fort*), poste fortifié, établi à la tête du lac Saint-Sacrement (1755), enlevé aux Anglais par Montcalm après six jours de siège (1757) ; en 1759, les Anglais construisirent le fort George dans le voisinage.

Williams (*Jenkin*), fut chargé d'aller déposer l'adresse au pied du trône (1784) et de défendre la constitution de 1774 ; juge des plaidoyers communs à Québec ; m. en 1819.

Williams (*sir William Fenwick*), né à la Nouv.-Ecosse en 1800 ; commandant en chef des forces du Canada et administrateur du gouvernement du Canada pendant l'absence de sir Edmund Head (1860-61) ; premier lieutenant-gouverneur de la Nouvelle-Ecosse après la confédération ; m. en 1883.

Williams [illegible], canton de la prov. d'Ontario ([illegible]) ; 1,794 h.

Williams W[illegible] de la prov. d'Ontario ([illegible]) ; 1,7[illegible] h.

Williamstown, [illegible] de la prov. d'Ont. (Glen[illegible]) ; [illegible]00 h.

Willis (*John Walpole*), juge puîné du Haut-Canada (1827).

Wilmington, v. des Etats-Unis (Delaware) ; 61,431 h.

Wilmot, établissement du N.-B. (Carleton) ; 1,920 h.

Wilmur, village de la prov. d'Ont. (Addington) ; env. 450 h.

Wilna. V. *Vilna.*

Wilson (*John*), administrateur du Canada en 1816, depuis le départ de Drummond jusqu'à l'arrivée de Sherbrooke.

Wilson's Beach, village du Nouv.-Brunswick (Charlotte) ; env. 450 habitants.

Winchester, village de la province d'Ontario (Dundas) ; 962 h.

Winckelmann, célèbre antiquaire allemand (1717-1768).

Windham (*sir Charles Ashe*), administrateur du Canada en l'absence de lord Monck (1868).

Windsor, bourg d'Angleterre, près de Londres, résidence d'été des souverains ; superbe château.

Windsor, ville et port de mer de la Nouv-Ecosse, ch.-l. du comté de Hants ; 2,837 h.

Windsor, ville et port d'entrée de la prov. d'Ontario (Essex), sur la rivière Détroit, en face de la ville de ce nom ; 10,322 h.

Windsor (*Saint-George de*), paroisse et village de la province de Québec (Richmond) ; 967 h.

Windsor Mills (*St-Philippe de*), paroisse et village de la prov. de Québec (Richmond) ; 1,591 h.

Windthorst (*Louis*), homme politique allemand, né à Osnabrück ; chef du parti catholique au Reichstag, à partir de 1874 (1812-1891).

Wingham, village de la prov. d'Ont. (Huron) ; 2,167 h.

Winnipeg, autrefois **Fort Garry,** capitale et centre du commerce du Manitoba, à la jonction de la rivière Assiniboine et de la rivière Rouge ; 25,642 h.

Winnipeg, lac situé partie dans le Manitoba et partie dans le territoire du Nord-Ouest, long de 240 milles et large de 55. Ses rives sont basses et ses eaux troubles, d'où lui vient son nom de Winnipeg, en algonquin "eau sale."

Winnipigosis, lac du Manitoba, à l'ouest du lac Winnipeg, long de 125 milles, et large de 25 milles environ.

Winslow (*colonel*), était à la prise de Beauséjour que défendait Vergor, et présida à la déportation des Acadiens de Grand-Pré (1755) ; m. en 1774.

Winslow (*Saint-Romain de*), paroisse et village de la province de Québec (Compton) ; 1,499 h.

Winslow Road, établissement

de l'île du Prince-Edouard (Queen's); env. 300 habitants.

Winthrop (*Fitz John*), général anglais qui commandait une des deux armées dirigées contre le Canada en 1690; il n'alla pas plus loin que le lac Champlain à cause de la division entre les chefs et du fléau de la petite vérole qui sévit parmi ses troupes.

Wisconsin, un des Etats-Unis de l'Amérique du Nord, cap. Madison; 1,686,880 habitants.

Wisconsin, rivière des Etats-Unis d'Amérique affluent du Mississipi; cours, 600 m.

Wiseman, cardinal anglais, archevêque de Westminster, écrivain distingué, auteur de *Fabiola* (1802-1865).

Wisigoths. V. *Visigoths*.

Wiss (*Rodolphe*), littérateur suisse, auteur du *Robinson suisse* (1781-1830).

Witebsk. V. *Vitebsk*.

Witikind, héros saxon, l'antagoniste de Charlemagne; m. en 807.

Witt (*Jean de*), homme d'Etat intègre, grand pensionnaire de Hollande (1625-1672).

Wittenberg, ville de Prusse (Saxe), sur l'Elbe; 13,500 h.

Wolf (*J.-Chrétien*), philosophe et mathématicien allemand (1679-1754).

Wolf (*F.-Auguste*), célèbre philologue et érudit allemand (1759-1824).

Wolfe, comté de la prov. de Québec (district de St-François), dans l'intérieur, au sud du St-Laurent; ch.-l. Dudswell.

* **Wolfe** (*James*), général anglais, né en 1727; se distingua à la prise de Louisbourg (1758) et vint assiéger Québec (1759) avec 20 vaisseaux de ligne et 11,000 hommes de débarquement; fut frappé d'un coup mortel presque au commencement de la bataille des plaines d'Abraham, qui livra Québec aux Anglais (13 sept. 1759). Transporté en Angleterre, son corps fut enterré à Westminster; lord Dalhousie fit élever un monument à sa mémoire, à Québec.

Wolfe Island, grande île de la prov. d'Ontario (Frontenac), à l'extrémité N.-E. du lac Ontario; longueur env. 20 milles, largeur env. 7 milles; 3,500 h.

Wolfe Island, village de la province d'Ontario (Frontenac), dans l'île du même nom; 2,003 h.

Wolfestown. V. *Saint-Julien de Wolfestown*.

Wolford, canton de la province d'Ontario (Leeds & Grenville); 2,115 habitants.

Wolfville, autrefois **Cornwallis**, ville et port de mer de la Nouv.-Ecosse (King's); 1,983 h.

Wollaston, savant physicien et chimiste anglais (1760-1828).

Wollaston, canton de la prov. d'Ontario (Hastings); 771 h.

Wollaston, grand lac du territoire du Nord-Ouest, long d'environ 300 milles; contient une grande quantité d'îles et donne naissance au fleuve Mackenzie et à la rivière Churchill.

Wollowski, économiste et homme politique fr., né à Varsovie (1810-1876).

Wolsey (*Thomas*), cardinal et ministre du roi Henri VIII d'Angleterre; fut le favori du roi; mais, objet de la haine d'Anne Boleyn, il venait d'être arrêté comme coupable de haute trahison, lorsqu'il mourut (1471-1530).

Woodbridge, village de la province d'Ontario (York); 762 h.

Woodhouse, canton de la prov. d'Ontario (Norfolk); 2,508 h.

Woodlands, établissement du Manitoba, dans le district de Lisgar; 1,032 habitants.

Wood Mountain Pass, fort du Nord-Ouest canadien (district d'Assiniboia).

Wood's Harbor, établissement de la Nouvelle-Ecosse (Shelburne); 1,335 habitants.

Woodside, établissement du Manitoba, dans le district de Marquette.

Woodstock, établissement du Nouv.-Brunswick (Carleton); 1,767 habitants.

Woodstock, ville du Nouv.-Brunswick, ch.-l. du comté de Carleton, sur la rive gauche de la rivière Saint-Jean; 3,288 h.

Woodstock, ville et port d'entrée de la prov. d'Ont., ch.-lieu du comté d'Oxford, sur la rivière Thames; 8,612 habitants.

Woodville, village de la prov. d'Ont. (Victoria); 323 h.

Woodworth, établissement du Manitoba (Selkirk); 1,495 h.

Woolwich, ville d'Angleterre, sur la Tamise; arsenal de la marine; 41,700 habitants.

Worcester, ville d'Angleterre, ch.-l. du comté de son nom; 33,000 h.

Worcester, ville des Etats-Unis d'Amérique (Massachusetts); 84,655 habitants.

Worms, v. d'Allemagne (Hesse-Darmstadt); 22,000 h; il s'y tint plusieurs diètes, dont la plus célèbre

est celle de 1521, où fut condamné Luther.

Wotton (*Saint-Hippolyte de*), paroisse et village de la province de Québec (Wolfe) ; 2,016 h.

Wouwerman, célèbre peintre et graveur hollandais (1620-1668).

Wrangel, général suédois, maréchal du royaume (1613-1676).

Wrède (*prince de*), général bavarois, battu à Hanau par Napoléon (1767-1838).

Wright (*Notre-Dame de la Visitation de*), paroisse et village de la prov. de Québec (Ottawa) ; 1,182 h.

Wroxeter, village de la prov. d'Ont. (Huron) ; 504 h.

Wurmser, général autrichien (1724-1797).

Wurtemberg (*royaume de*), Etat de l'Allemagne ; 1,995,168 h. ; capitale Stuttgard.

Wurtz, célèbre chimiste fr., né à Strasbourg (1817-1884).

Wurtzbourg, v. d'Allemagne (Bavière) ; 55,109 h.

Wyoming, un des Etats des Etats-Unis d'Amérique ; 60,705 h. ; cap. Cheyenne.

Wyoming, village de la prov. d'Ont. (Lambton) ; 871 h.

Wyss (*Rodolphe*), littérateur suisse, né à Berne, auteur du *Robinson suisse* (1781-1830).

X

Xaintrailles, vaillant capitaine français sous Charles VII ; m. en 1461.

Xante, V. *Zante*.

Xanthe, rivière de la Troade, la même que le Scamandre.

Xantippe, femme de Socrate, connue par son humeur acariâtre.

Xantippe, Lacédémonien qui commanda les Carthaginois et fit prisonnier Régulus en 255 av. J.-C.

Xénocrate, philosophe grec, disciple de Platon (406-314 av. J.-C.).

Xénophon, historien, moraliste et général grec, dirigea la retraite des Dix-Mille, qu'il a racontée dans l'*Anabase* (445-355 av. J.-C.).

Xérès, v. d'Espagne, dans l'Andalousie ; vins renommés ; 52,158 h.

Xerxès Ier, roi de Perse de 485 à 472 av. J.-C. ; vaincu à Salamine.

Ximénès, cardinal et homme d'Etat espagnol ; principal ministre de Ferdinand de Castille ; m. à Tolède. Publia la *Bible polyglotte d'Alcala* (1436-1517).

Y

Yale, comté de la Colombie anglaise; 13,661 h.

Yale, établissement de la Colombie anglaise (Yale) ; 382 h.

Yale, ville de la Colombie anglaise, dans le district de Yale, sur la rivière Fraser ; 1,000 h.

Yamachiche (*Sainte-Anne de*), paroisse et village de la province de Québec (St-Maurice) ; 2,933 h.

Yamaska, comté de la province de Québec (distr. de Richelieu), sur la rive sud du St-Laurent ; ch.-l. St-François du Lac ; 16,058 h.

Yamaska, montagne de la province de Québec, dans la vallée du Richelieu.

Yamaska, rivière de la prov. de Québec, prend sa source dans le lac Brome et se jette dans le St-Laurent à la tête du lac St-Pierre, après un parcours d'environ 100 milles.

Yamaska. V. *St-Michel d'Yamaska.*

Yang-tsé-Kiang ou **fleuve Bleu,** fleuve de la Chine, un des plus grands cours d'eau du monde ; cours, 2,813 m.

Yankees, nom donné par dérision aux habitants des Etats-Unis par les Anglais, par imitation de la manière dont les sauvages prononçaient le mot *English* (Anglais). Ce mot signifie *hâbleur.*

Yankton, ville des Etats-Unis, cap. du Dakota du Sud ; 3,670 h.

Yarker, village de la prov. d'Ont. (Addington) ; env. 550 h.

Yarmouth, comté de la Nouv.-Ecosse ; ch.-l. Yarmouth ; 22,218 h.

Yarmouth, ville et port de mer de la Nouv.-Ecosse, ch.-l. du comté de Yarmouth ; 6,089 h.

Yarmouth, port de mer et ville forte d'Angleterre (comté de Norfolk) ; 46,000 h.

Yédo, Jeddo ou **Tokio,** capit. du Japon, dans l'île de Niphon ; 1,000,000 d'habitants.

Yémen, contrée de l'Arabie, ancienne *Arabie Heureuse* ; 1,300,000 h.

Yeo (*sir James L.*), commodore anglais qui fut complètement battu par Chauncey, devant Toronto, le 28 septembre 1813 ; s'empara ensuite d'Oswégo (1814). De retour en Angleterre, il porta contre sir George Prevost des plaintes qui motivèrent le rappel du gouverneur ; m. vers 1819.

Yéso, grande île du Japon, au N. de l'archipel japonais ; 3,000,000 d'h.

Yokohama, ville et port du Japon, dans l'île de Niphon ; 80,000 h. Un des ports ouverts aux étrangers.

Yonne, dép. de France, ch.-l. Auxerre ; 355,304 h.

York, ville d'Angleterre, ch.-l. du comté de même nom ; magnifique cathédrale ; 54,796 h.

York (*maison d'*), branche des Plantagenets, qui disputa le trône aux Lancastres pendant la guerre des Deux-Roses.

York, nom donné à Toronto en l'honneur de Frédéric, duc de York, fils de George III, et qui fut changé en celui de Toronto vers 1834.

York, comté de la prov. d'Ont., sur le lac Ontario ; ch.-l. Toronto ; 97,299 habitants.

York, comté du Nouv.-Brunswick ; ch.-l. Fredericton ; 30,979 h.

York (*fort*), à l'entrée de la rivière Hayes, dans le district de Kewatin, est le principal établissement de commerce de la compagnie de la baie d'Hudson sur la baie de ce nom.

York, village de la prov. d'Ont. (Haldimand) ; env. 600 h.

Yorke (*l'hon. Charles*), ministre anglais chargé, conjointement avec Grey, d'examiner les plaintes que les Canadiens avaient portées à Londres de 1763 à 1764 ; leur rapport, présenté en 1766, proposait le rétablissement des lois civiles françaises.

Yorkville, village de la prov. d'Ont. (York) ; env. 1,000 h.

Young (*Arthur*), économiste et agronome anglais (1741-1820).

Young (*Edward*), poète anglais, auteur des *Nuits* (1681-1765).

Young (*sir John*), administrateur du Canada de 1868 à 1869, puis gouverneur général jusqu'en 1872 ; créé lord Lisgar en 1870. V. *Lisgar.*

* **Youville** (*Marie-Marguerite du Frost de La Jemmerais, veuve d'*), née en 1701, fondatrice des dames Grises ou sœurs de la Charité, à Montréal, en 1747 ; elle continua l'œuvre commencée par les frères Charron et reçut la direction de leur hôpital ; m. en 1771.

Youville, établissement du Manitoba (Provencher) ; 462 h.

Ypres, ville de Belgique (Flandre occidentale) ; 18,000 hab.

Yucatan, État et presqu'île du Mexique, forme une baie dans le golfe du Mexique ; 302,315 habitants ; cap. *Merida.*

Yves (*saint*), évêque de Chartres ; m. en 1115.

Yvetot, petite ville de France (Seine-Inférieure), qui formait anciennement une principauté dont le seigneur prenait le titre de roi.

Z

Zabulon, fils de Jacob (*Bible*) ; aussi une des douze tribus d'Israël.

Zacharie, le onzième des petits prophètes (VIe siècle av. J.-C).

Zacharie, père de saint Jean-Baptiste et mari de sainte Elisabeth.

Zacharie (*saint*), pape de 741 à 752.

Zaïre ou **Congo,** fleuve de l'Afrique centrale, se jette dans l'Atlantique ; cours, 2,000 m.

Zaleucus, législateur et philosophe grec du VIIe siècle av. J.-C.

Zama, ancienne ville d'Afrique, où Scipion l'Africain vainquit Annibal (202 av. J.-C.).

Zambèze, fleuve de l'Afrique centrale, se jette dans la mer des Indes ; cours, 1,800 m.

Zamora, ville d'Espagne, prov. de Léon ; 14,400 h.

Zamri, usurpateur du royaume d'Israël ; se brûla lui-même dans son palais (907 av. J.-C.).

Zanguebar, contrée peu connue de l'Afrique orientale, longeant l'océan Indien ; 1,500,000 h.

Zante, une des îles Ioniennes ; 45,000 habitants.

Zanzibar, île de la mer des Indes, sur la côte de Zanguebar ; 150,000 habitants.

Zara, ville forte d'Autriche (Dalmatie), port sur l'Adriatique ; 24,000 habitants.

Zélande, prov. de Hollande ; 196,373 h. ; ch.-l. Middelbourg.

Zélande (*Nouvelle-*), groupe d'îles de l'Océanie (Polynésie) ; 605,736 habitants.

Zemble (*Nouvelle-*), nom donné à deux îles inhabitées de l'océan Glacial arctique.

Zénobie, reine de Palmyre, réduite en captivité par Aurélien en 273.

Zénon, philosophe grec, fondateur du stoïcisme ; né en 362 av. Jésus-Christ.

Zénon d'Élée, philosophe grec, né en 490 av. J.-C.

Zénon l'Isaurien, empereur d'Orient de 474 à 491.

Zéphirin (*saint*), pape de 202 à 218.

Zeuxis, célèbre peintre grec (468-400 av. J.-C.).

Zimmerman, compositeur de musique et professeur français (1785-1853).

Zimmermann, médecin et philosophe suisse (1728-1795).

Ziska (*Jean*), chef des hussites de Bohême (1380-1424).

Zizim, fils de Mahomet II et frère de Bajazet II ; empoisonné en 1495.

Zoïle, nom d'un critique envieux d'Homère (IVe siècle av. Jésus-Christ).

Zollverein, association douanière des États allemands, formée en 1834 et rompue en 1871.

Zone, canton de la prov. d'Ont. (Bothwell) ; 1,401 h.

Zopyre, satrape perse qui, à l'aide d'un stratagème, livra à Darius Ier Babylone insurgée (250 av. Jésus-Christ).

Zoroastre, fondateur de la religion des mages, chez les Perses et les Mèdes (536 av. J.-C.).

Zorobabel, prince de la maison de David, qui ramena à Jérusalem les Juifs captifs à Babylone et releva le temple (536 av. J.-C.).

Zosime (*saint*), pape de 417 à 418.

Zosime ou **Zosime,** historien grec du Ve siècle.

Zoulous, peuplade cafre du sud de l'Afrique, soumise aux Anglais.

Zug, canton, ville et lac de la Suisse.

Zumalacarreguy, général espagnol (1789-1835).

Zurbaran, peintre espagnol (1598-1662).

Zurich, ville de Suisse ; ch.-l. du canton de ce nom ; 90,111 h. ; victoire de Masséna sur les Autrichiens et les Russes (1799) ; traité qui mit fin à la guerre d'Italie (1859).

Zurich, lac de Suisse ; 600 à 700 pieds de profondeur en quelques endroits.

Zuydersée, golfe de Hollande, formé par la mer du Nord.

Zwingle, fameux réformateu suisse (1484-1531).

Yves (*saint*), évêque de Chartres ; en 1115.

Yvetot, petite ville de France (Seine-Inférieure), qui formait annuellement une principauté dont le seigneur prenait le titre de roi.

Zeuxis, célèbre peintre grec (468-av. J.-C.).

Zimmerman, compositeur de sique et professeur français (1785-).

Zimmermann, médecin et phi-ophe suisse (1728-1795).

Zizka (*Jean*), chef des hussites Bohême (1380-1424).

Zizim, fils de Mahomet II et e de Bajazet II ; empoisonné en

Zoïle, nom d'un critique en-ux d'Homère (IVe siècle av. s-Christ).

Zollverein, association doua-e des États allemands, formée 834 et rompue en 1871.

Zone, canton de la prov. d'Ont. hwell) ; 1,401 h.

Zopyre, satrape perse qui, à e d'un stratagème, livra à Da-Ier Babylone insurgée (250 av. s-Christ).

Zoroastre, fondateur de la reli-des mages, chez les Perses et fèdes (536 av. J.-C.).

Zorobabel, prince de la maison David, qui ramena à Jérusalem uifs captifs à Babylone et releva mple (536 av. J.-C.).

Zosime (*saint*), pape de 417 à 418.

Zosime ou **Zozime**, historien du Ve siècle.

Zoulous, peuplade cafre du sud Afrique, soumise aux Anglais.

Zug, canton, ville et lac de la se.

Zumalacarreguy, général es-ol (1789-1835).

Zurbaran, peintre espagnol 1662).

Zurich, ville de Suisse ; ch.-l. du on de ce nom ; 90,111 h. ; victoire Masséna sur les Autrichiens et usses (1799) ; traité qui mit fin uerre d'Italie (1859).

Zurich, lac de Suisse ; 600 à 700 de profondeur en quelques en-s.

Zuyderzée, golfe de Hollande, é par la mer du Nord.
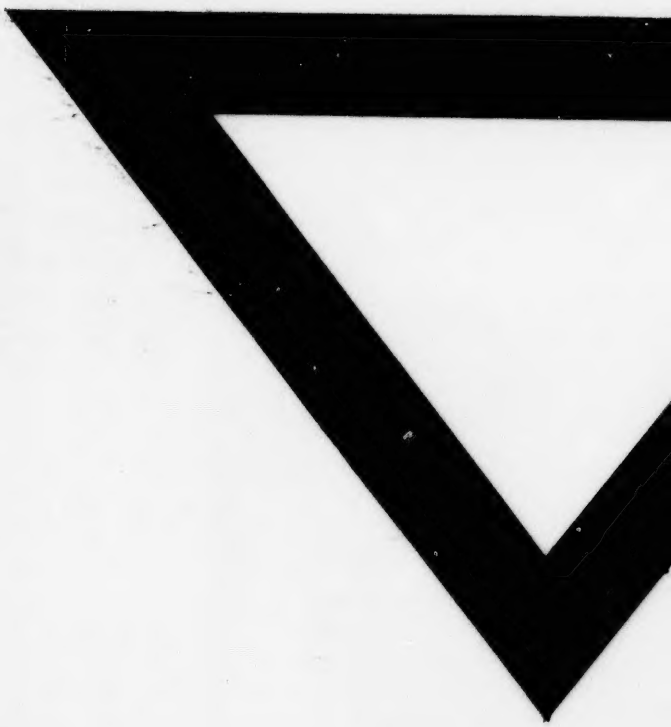
Zwingle, fameux réformateu e (1484-1531).